ИЗДАТЕЛЬСТВО
ВСЕСОЮЗНОГО
ОБЩЕСТВА
ПОЛИТИЧЕСКИХ
КАТОРЖАН
—И—
ССЫЛЬНО-
ПОСЕЛЕНЦЕВ

ВСЕСОЮЗНОЕ ОБЩЕСТВО ПОЛИТИЧЕСКИХ КАТОРЖАН
И ССЫЛЬНО-ПОСЕЛЕНЦЕВ

ДЕЯТЕЛИ РЕВОЛЮЦИОННОГО ДВИЖЕНИЯ В РОССИИ

БИО-БИБЛИОГРАФИЧЕСКИЙ СЛОВАРЬ

ОТ ПРЕДШЕСТВЕННИКОВ ДЕКАБРИСТОВ ДО ПАДЕНИЯ ЦАРИЗМА

ПОД ОБЩЕЙ РЕДАКЦИЕЙ

Б. П. КОЗЬМИНА, Ф. Я. КОНА, В. И. НЕВСКОГО,
И. А. ТЕОДОРОВИЧА и Я. Б. ШУМЯЦКОГО

М О С К В А

ДЕЯТЕЛИ РЕВОЛЮЦИОННОГО ДВИЖЕНИЯ В РОССИИ

БИО-БИБЛИОГРАФИЧЕСКИЙ СЛОВАРЬ

ТОМ ТРЕТИЙ
ВОСЬМИДЕСЯТЫЕ ГОДЫ

ВЫПУСК II
Г—З

СОСТАВЛЕН
Р. М. КАНТОРОМ, П. Г. ЛЮБОМИРОВЫМ, А. А. ШИЛОВЫМ И Е. Н. КУШЕВОЙ.

1 9 3 4

Государственная
БИБЛИОТЕКА
СССР
им. В. И. Ленина
42 57-66

В настоящем выпуске Словаря биографии на букву «Г» составлены А. А. Шиловым; биографии на букву «Д» составлены П. Г. Любомировым; на буквы «Е», «Ж» составлены Р. М. Кантором и на букву «З»—Е. Н. Кушевой.

Ответственный редактор И. А. Теодорович. Технический редактор С. М. Матвеев. Сдано в набор 23/V—33 г. Подписано к печати 1/IX—33 г. З. И. № 111. Форм. бум. 102×110 см. Печ. листов $30^{1}/_{16}$. Москва. Уполномоченный Главлита В 60080. З. Т. № 322. Т. 4 000 экз. Отпечатано в 16-й тип. треста «Полиграфкнига», Трехпрудный, 9.

Г

Габай, Рахиль Самойловна, дочь почетн. гражданина, дочь владелицы дома и кирпичн. завода в Харькове. Род. ок. 1866 г. Во второй пол. 1880-х гг.—слушательница женск. высш. курсов (в Москве?). По распоряжению деп. полиции от 26 авг. 1885 г. подчинена негласн. надзору в Харькове в виду знакомства с политически неблагонадежными С. И. Шакаевой, Ис. Хмельницким и с лицами, приезжавшими в Харьков из Женевы. В 1892 г. вышла замуж за купца, владельца книжного магазина в Симферополе, где и жила, занимаясь домашним хозяйством. По распоряжению деп. полиции от 12 марта 1903 г. негласн. надзор прекращен.

ДП 1885, III, № 1130.

Габай, Хаим Шмулевич, еврей. Род. в 1863 г. В 1884 г.—студент 3-го курса медиц. фак-та Киевск. ун-та. За участие в студенческ. беспорядках, происходивших 8 сент. 1884 г., по решению универс. комиссии уволен из ун-та на год с правом немедленного поступления в другие высш. учебн. заведения вне Киева. Окончил медиц. образование со званием лекаря в 1888 г. В 1900-х гг.—заводский врач в Черкасск. у. (Киевск. губ.).

ДП 1884, III, № 695, ч. 2.—Медиц. список.

Габель, Фердинанд. В 1883 г.—студент 1-го курса физ.-мат. факультета Варшавск. ун-та. По приговору универс. суда, утвержденному советом ун-та 30 апр. 1883 г., за участие в студенческ. беспорядках, происходивших 5 и 6 апр. т. г., удален из ун-та на год без права поступления в это время в др. высш. учебн. заведения.

ДП 1883, V, № 3903, т. III.

Габов, Иван Дмитриевич, сельск. обыватель. Род. ок. 1866 г. на Юговск. заводе (Пермск. у. и губ.). Учился в народн. уч-ще. В 1883 г. служил чертежником в правлении Уральск. жел. дороги в Перми. Принимал участие в пермск. революц. кружке (дело В. Казакова, В. Померанцева и друг.), распространяя «преступные издания», получаемые от В. Померанцева. Привлечен к дознанию при Пермск. ж. у. Содержался под стражей с 5 дек. 1883 г. по 21 марта 1884 г., после чего освобожден с подчинением на время дознания особ. надзору полиции. По выс. пов. от 17 июля 1885 г. вменено в наказание предварит. содержание под стражей.

МЮ 1883, № 11332.—Справ. листок.—Обзоры VII, 58; X, 115.

Арестная хроника. «Нар. Воля» X (1881) (Литература парт. «Нар. Воля». Ук.).

Габшевич, Антон Казимирович, дворянин. Род. в дер. Улецко (Млавск. у., Плоцк. губ.) в 1858 г. По окончании в 1875 г. Варшавск. 5-й гимназии поступил на медиц. фак-т Варшавск. ун-та; окончил его в 1880 г. со званием лекаря. Арестован и содержался под стражей с 6 марта по 1 апр. 1880 г., после чего освобожден с подчинением на время дознания особ. надзору полиции. Привлечен к дознанию при Варшавск. ж. у. по делу о соц.-революцион. сообщ-ве («Polski Lud») (дело С. Познанского, Ф. Врублевского и друг.); поводом привлечения к дознанию послужили показания о его сношениях с руководителями указан. общ-ва

А. К. Габшевич.
С фотогр. 1900-х гг.
Из собр. Музея «Каторга и Ссылка».

(Ф. Осташевский, С. Познанский и др.). По соглашению нач-ка Верх. распоряд. комиссии с м-ром юстиции (до 3 апр. 1881 г.) дело о нем прекращено. Жил в Варшаве, занимаясь медицинск. практикой. Сыскан в 1885 г. привлечен к дознанию при Варшавск. ж. у. по 2-му делу парт. «Пролетариат» (М. Богушевич и др.) в виду сношений с М. Богушевич. Под стражей находился с 8 по 19 окт. 1885 г. По выс. пов. от 30 апр. 1887 г. вменено в наказание предварит. содержание под стражей. В 1889 г.

семейство Габшевича было задержано на пограничн. пункте Млава, в виду обнаружения у него сундука с двойным дном, заключавшего революцион. издания; в виду проживания в это время Габшевича за границей, установить его прикосновенность к отправке литературы оказалось невозможным. Вследствие обнаружения в бумагах Ст. Мендельсона, отобранных в мае 1890 г. при обыске в Париже, шифрован. адреса Габшевича, подчинен по распоряжению деп. полиции от 20 ноября 1890 г. негласн. надзору в Варшаве. В 1900 г. по паспорту выбыл за границу; за его возвращением по циркуляру деп. полиции от 1 июля 1900 г. установлено наблюдение. В 1900-х гг.—вольнопрактикующий врач в Варшаве. По распоряжению деп. полиции от 12 марта 1903 г. негласн. надзор прекращен.

Справки (Брылкинский, Рымкевич).—МЮ 1880, № 8304; 1885, № 10881.—Справ. листок.—ДП III, 1881, № 218; 1890, № 988; V, 1885, № 6365, ч. 2.—Обзор XII, 174.—Ведомость XIV, 34.—Медиц. список.

Габшевич, Казимир Антонович, дворянин. Род. ок. 1857 г. Привлекался к дознанию, производившемуся с февр. 1881 г. при Варшавск. ж. у. по делу о Варшавск. гмине (дело С. Балицкого, К. Сосновского и др.). На время производства дознания подчинен особ. надзору полиции. По показаниям А. Родзевича, вел письменные сношения гмины и предоставлял свою квартиру для собраний членов Варшавск. гмины. По соглашению м-ров внутр. дел и юстиции (до 14 янв. 1882 г.) дело о нем прекращено.

МЮ 1881, №№ 8125 и 8126.—Обзор I, алфавит 8.

Га(о)вайский, Исаак Гдалиевич, еврей, мещанин г. Лиды (Варшавск. губ.). Род. ок. 1854 г. Не окончил Виленск. раввинск. уч-ща. Обыскан летом 1884 г. в виду задержания во Фрейбурге Л. Дейча, у которого между другими адресами был найден адрес И. Гавайского; при обыске был обнаружен каталог для чтения с тенденциозным подбором книг. Привлечен к дознанию при Виленск. ж. у. (дело Ф. Ядловкиной, Г. Ефрона и друг.). Содержался под стражей с 25 июля по 10 окт. 1884 г. По соглашению м-ров внутр. дел и юстиции (до 10 янв. 1885 г.) дело о нем прекращено. По распоряжению деп. полиции от 22 янв. 1885 г. подчинен негласн. надзору в Вильно. В 1893 г., продолжая состоять под негласн. надзором, выехал из Вильно за границу.

МЮ 1884, № 10920.—Справ. листок.—ДП V, 1884, № 5577, ч. 2; III, 1885, № 973; 1888, № 585.—Ведомость IX, 35.

Гавриленко, Алексей Григорьевич, полтавский мещанин. Род. в Полтаве ок. 1851 г. Учился в Полтавск. гимназии; вышел из 4-го класса. Слесарь и механик. В 1883 г. жил в Полтаве и служил машинистом на жел. дороге. Участвовал в гадячском народовольческ. кружке, состоявшем, главным образом, из сельск. учителей и земск. фельдшеров и организованном В. К. Чайковским и С. К. Шарым; состоял в близких отношениях с В. Чайковским; вел революцион. пропаганду в Полтаве. Арестован 17 февр. 1883 г. Привлечен к дознанию при Полтавск. ж. у. по делу о гадячском народовольческ. кружке. С 19 сент. 1883 г. содержался в Петербурге в Доме предв. заключения. Во время заключения неоднократно подавал прошения на выс. имя и на имя м-ра юстиции, в которых выражал раскаяние и давал обещания «честной деятельности в пользу своего правительства» в будущем. По выс. пов. от 25 окт. 1884 г. выслан в Зап. Сибирь под надзор полиции на три года. В янв. 1885 г. содержался в Московск. пересыльн. тюрьме. В 1885 г. отправлен, по его прошению, вместо Тобольск. губ. в Степное ген.-губ-ство. Водворен в г. Атбасаре (Акмолинск. обл.); в сент. 1885 г. переведен в Петропавловск (той же обл.). За окончанием срока, 25 окт. 1887 г., освобожден от гласн. надзора; выехал 26 ноября 1887 г. из Петропавловска в Екатеринбург, где подчинен негласн. надзору. В 1888 г. переехал в Полтаву; затем поселился в Харькове, где жил «на средства местн. рабочего кружка». Умер в Харькове 22 янв. 1889 г. в местн. больнице от пьянства.

Справки (Кононенко, Медведев).—МЮ 1883, № 11048.—Справ. листок.—ДП V, 1882, № 2315; III, 1889, № 616.—Обзоры VII, 92; IX, 135.

К. Н-к, Материалы по истории ссылки в Степн. край, 32.—Участники народов. движения. Сб. «Народовольцы» III, 293.

Арестная хроника. «Нар. Воля» X (1884) (Литература парт. «Нар. Воля». Ук.).—Хроника революц. борьбы. «Нар. Воля» XI—XII (1885) (там же. Ук.).

Гавриленко, Федор Яковлевич, крестьянин села Б. Михайловка (Александровск. у., Екатеринославск. губ.), принадлежавшего ранее Жебуневым. Род. в 1854 г. Окончил Больше-Михайловск. нар. школу. По его словам, усвоил революц. идеи от Жебуневых, которых хорошо знал. В дек. 1876 г. поступил на воен. службу по набору рядовым; зачислен в Александровск. местн. команду; вел революционную пропаганду среди товарищей. Покушался 20 янв. 1876 г. на самоубийство, вследствие чего отправлен в Александровск. земск. больницу; во время содержания в больнице обнаружил (симулировал?) признаки умственного расстройства, повторявшиеся несколько раз; 22 мая 1878 г. бежал с воен. службы. В сред. 1878 г. рекомендован Франжоли на должность волостн. писаря в село Голопристанское (Днепровск. у., Таврическ. губ.); жил по паспорту дворянина Алд-ра Лесовского. Вел пропаганду среди местн. крестьян. Будучи обнаруженным, скрылся 3 ноября 1878 г. По показанию Н. Фоменко, способствовал побегу его и Ив. Мрозовского из Николаева; устроил их в Одессе на квартире д-ра Чудновского. Арестован 27 апр. 1879 г. в питейном заведении в Кишиневе; при аресте назвался одесск. мещанином Ив. Мих. Бубновым, затем Зворжинским, затем полтавск. дворянином Ник. Влад. Бойко и, наконец, открыл свое настоящее имя. Привлечен к двум дознаниям при Бессарабск. и Таврическ. ж. у. Обвинялся в хранении запрещен. книг, найденных у него при задержании, в распространении среди крестьян «преступн. политическ. убеждений», в побеге с воен. службы и в проживании по подложн.

видам. Содержался в Кишиневск. тюрьме. По выс. пов. от 24 апр. 1880 г. дознание о нем передано воен. м-ру на зависящее распоряжение. По докладу воен. м-ра в мае 1880 г., дело о нем передано в воен. суд. Одесск. воен. судом признан виновным в проживании по подложн. паспортам и в принадлежности к революц. сообщ-ву. Приговорен к лишению всех прав состояния и к ссылке в каторж. работы в крепостях на 15 лет. Умер 26 февр. 1881 г. в больнице Одесск. тюремн. замка.

Справки (Ф. Гавриленко, Зельвин, Кононов, Корецкий, Франжоли).—МЮ 1879, №№ 7716 и 7719.—Справ. листок.—ДП III, 1882, № 834.—Хроника, 134, 305.

Н. Кулябко-Корецкий, Из давних лет, 267—268.—Участники народов. движения. Сб. «Народовольцы» III, 293.

Гаврилов. В 1882 г.—ученик 8-го класса Бердянской гимназии (Таврическ. губ.). По данным перлюстрации, принадлежал к местн. гимназическ. кружку революцион. направления; доставлял своим товарищам народовольческ. «Рабоч. Газету»; был редактором издававшегося кружком рукописн. журнала «Брожение».

ДП III, 1882, № 480.

Гаврилов, Иван, студент Московск. ун-та. За участие в студенческ. беспорядках исключен из ун-та в 1881 г.

ДП III, 1885, № 111.

Гаврилов, Иван, крестьянин дер. Клин (Верейск. у., Московск. губ.). В перв. полов. 1880-х гг.—рабочий Измайловск. бумагопрядильн. и ткац. фабрики близ Москвы. Арестован во время забастовки рабочих на фабрике, вызвавшей вмешательство войска и происходившей 14—18 янв. 1885 г.

ДП III, 1885, № 964.

Гаврилов, Иван Гаврилович, петербургск. мещанин, из питомцев воспитательн. дома. Род. ок. 1847 г. Грамотный. В конце 1870-х гг. работал слесарем в Петербурге. Был участником Северн. союза русск. рабочих. По показанию Н. Рысакова, жил на квартире, нанятой В. Коковским, на Васильевск. острове; на этой же квартире проживал Н. Рысаков; там же в конце 1879 г. и нач. 1880 г. происходили собрания рабочих, на которых А. Желябов вел пропаганду. По показанию того же Н. Рысакова, принадлежал к центральн. народовольческ. рабочей группе, получал от него запрещенные издания (народовольческ. «Рабоч. Газету») и распространял их среди рабочих. Обыскан в декабре 1880 г. как заподозренный в политической неблагонадежности. Арестован, вследствие показаний Н. Рысакова, 6 марта 1881 г. Содержался в Доме предв. заключения. Привлечен в числе 85-ти лиц к дознанию при Петербургск. ж. у. по делу о пропаганде среди петербургск. рабочих (дело П. Подбельского, Н. Коновкина и друг.). По выс. пов. от 12 мая 1882 г. выслан в Зап. Сибирь под гласн. надзор на три года. Отправлен из Дома предв. заключения в Москву 2 июня 1885 г. Водворен в Каинске (Томск. губ.). В 1884 г. по его ходатайству переведен в Бийск (Томск. губ.). В марте 1884 г. подавал прошение м-ру внутр. дел об отправке к нему на казенный счет жены и детей, причем «выражал раскаяние в прошлой деятельности». В февр. 1886 г. подал м-ру внутр. дел прошение о разрешении жительства в Петербурге, оставленное без последствий. За истечением срока гласн. надзора, подчинен негласному.

Справки (И. Гаврилов, К. Ильин, А. Скворцов).—МЮ 1881, №№ 8141 и 8710.—Справ. листок.—ДП III, 1883, № 1470; 1889, №№ 354 и 1101.—Обзоры I, 23, алф. 8; IV, 87.—Б. Глинский, Революцион. период, II, 453.—В. Невский, Очерки I (Ук.).

В. Богучарский, Из истории политическ. борьбы (Ук.).—Н. Ашешов, Н. И. Рысаков, 6.—Н. Батурин, Очерки по истории рабоч. движения 70—80-х г.г., 34.—А. Первушина, Студент Горн. ин-та Н. И. Рысаков. Сб. «На пути к победе», 47.—Участники народов. движения. Сб. «Народовольцы» III, 293.—В. Невский, От «Земли и Воли», 158.

Хроника арестов. Листок «Нар. Воли» I (1881) (Литература парт. «Нар. Воля». Ук.).—Судебная хроника. «Правит. Вестник» 1881, № 67.—В. Бурцев, Северно-русский рабоч. союз. «Был.» 1906, I, 172.—Дело о преступн. пропаганде среди петербургских рабочих. «Был.» 1907, I, 291, 292.—М. Бортник, В 70—80-ые годы на Трубочн. заводе. «Красн. Лет.» 1928, II (26), 208 сл.—Ю. Подбельский, Папий Подбельский, «Кат. и Сс.» 1929, III (52), 47.

Гаврилов, Иван Михайлович. В 1883—1884 гг.—земск. фельдшер в мест. Бахмач (Конотопск. у., Черниговск. губ.). В мае 1883 г. по требованию нач-ка Подольск. ж. у. обыскан в виду нахождения его адреса у арестованного фельдшера Ил. Ткаченко. Подчинен негласн. наблюдению.

ДП V, 1883, № 3784.

Гаврилов, Иван Николаевич, сын обер-офицера. Род. в 1859 г. (в Воронеже?). Учился в Казанск. гимназии. В 1882 г.—студент 3-го курса медиц. фак-та Казанск. ун-та. За участие

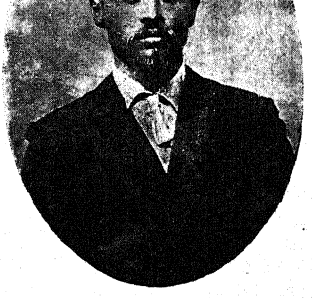

К. С. Гаврилов.
С фотогр. 1889 г.
Из собр. Музея «Каторга и Ссылка».

в студенческ. беспорядках, происходивших 29 окт. 1882 г., уволен из ун-та по постановлению университетск. совета в ноябре т. г. на

год с правом немедленного поступления в друг. учебн. заведения. Тогда же выслан из Казани на родину в Воронеж, где подчинен негласн. надзору. В 1885 г.—студент 4-го курса медиц. фак-та Харьковск. ун-та;окончил ун-т в 1886 г. со званием лекаря. В 1900-х гг.—военный врач в Мценске (Орловск. губ.).

ДП III, 1883, № 1346, ч. 1; № 1523; 1885, № 111; V, 1883, № 3651.—Медиц. список.

К. Корбут, Казанск. ун-т (Ук.).

Гаврилов, Константин Семенович, мещанин г. Астрахани. Род. в 1867 г. в Астрахани. Учился в Астраханск. реальном училище, в 1883 г. выбыл из 6-го класса за недостатком средств. Служил в городской управе, затем писцом Малодербетевского улусного управления; с ноября 1885 г.—писцом в казенной палате. В февр. 1885 г. обыскан без последствий по требованию Московск. ж. у. в связи с дознанием по делу М. Гофман, П. Кравченко и П. Зубовича; 28 апр. 1887 г. стрелял в астраханск. губернатора Цеймерна. Предан Казанскому военно-окружному суду; приговором от 20 окт. 1887 г. и определением Казанского окружн. суда от 27 ноября т. г. был признан душевнобольным; распоряжением командующего Казанским военным округом по соглашению с м-ром вн. дел от 28 янв. 1888 г. дело о нем прекращено, и Г. был помещен в дом душевнобольных в г. Казани, а затем после признания его здоровым, согласно постановлению особого совещания от 17 июля 1891 г., подлежал высылке под гласн. надз. полиции в отдаленнейшие места Вост. Сибири на пять лет. Водворен в Намский улус, Якутск. области; в 1893 г. переведен в г. Вилюйск; с 1896 г. жил в Якутске. По постановлению особ. сов. от 25 апр. 1896 г. за отказ от присяги срок высылки продлен на два года, т. е. по июнь 1898 г., затем по постановлению особого совещания от 3 июня 1898 г. срок гласного надзора полиции в Сибири продлен еще на один год. По окончании срока гласн. надзора полиции 19 июня 1898 г. выехал в г. Балаганск, Иркутск. губ. Распоряжением м-ва вн. дел по окончании высылки было воспрещено жительство в столицах и Петербургск. губ. впредь до особого распоряжения. В Иркутске в 1900—1901 гг. принадлежал по сведениям Иркутск. ж. у., к кружку Бычкова; имел фотографию и служил в Техническом отделе на постройке Забайкальской ж. д. Умер 23 декабря 1901 г. в Иркутске.

Сообщение В. Чуйко и М. Кротова.—ДП III, 1899, № 2983, т.т. I, II; V, 1894, № 304; 1896, № 40, лит. Б, ч. 2.—Список поднадз. 1892—1897 г.г. «Кат. и Сс.» 1927, IV (33), 164 (Автобиография М. И. Ромася).—М. Ромась, Протест балаганцев и моя ссылка. «Кат. и Сс.» 1929, IV (53), 131.

Гаврилов, Михаил Алексеевич, сын отст. рядового. Род. ок. 1870 г. В 1888 г.—воспитанник Томск. реальн. уч-ща. Был членом томск. кружка саморазвития, организованного с осени 1887 г. На собраниях бывал редко, но получал от членов кружка революц. издания. Привлечен к дознанию при Томск. ж. у. (дело С. Иванова, Н. Петлина и др.). Содержался под стражей с 12 по 14 апр. 1888 г. По соглашению м-ров внутр. дел и юстиции дело о нем прекращено с подчинением негласн. надзору полиции вследствие его «сомнительной политическ. благонадежности».

МЮ 1888, № 11073.—ДП III, 1890, № 41.—Обзор XIII, 33—34, 107.—Ведомость XIV, 47.

Гаврилов, Николай. В 1881 г.—ученик 6-го класса Воронежск. реальн. уч-ща. Участвовал тогда же в кружке саморазвития, организованном среди воспитанников уч-ща.

ДП V, 1881, № 1154.

Гаврилов, Петр Федорович, мичман Черноморск. флота. Род. 26 июня 1855 г. Был в минных классах Морск. ак-мии в Петербурге. В 1877 г. принимал участие в революц. кружке в Одессе (А. Калюжный и др.). Через И. П. Ювачева имел близкое отношение в Петербурге к народовольческ. воен. организации. Арестован не был. По представлению нач-ка Херсонск. ж. у. в 1881 г. подчинен негласн. наблюдению. В 1883 г. перевелся в Балтийск. флот; в 1903 г.—капитан 2-го ранга, пом. главн. инспектора по минному делу. Умер 11 февр. 1905 г.

ДП III, 1881, № 537.—С. Венгеров, Список. В. Селиванов, Моряки-народовольцы, 117. И. Ювачев, Из воспоминаний старого моряка. «Морск. Сборник» 1927, X, 80, 87, 88.

Гаврилов, Трофим Гаврилович, из солдатск. детей. Род. ок. 1840 г. в Елисаветграде (Херсонск. губ.). В 1879 г.—багажный служитель на Харьково-Николаевск. жел. дороге. По приговору Одесск. военно-окружн. суда в 1880 г. «за умышленное распространение заведомо ложных слухов, имеющих зловредную цель» лишен всех прав состояния и сослан на поселение в отдаленные места Сибири. Водворен в дер. Еремской (Киренск. окр., Иркутск. губ.), затем переведен в дер. Жбановскую (того же окр.). Скрылся 18 мая 1886 г. и разыскивался в 1880 и 1890-х гг.

ДП V, 1881, № 1122; III, 1894, № 22, лит. А, ч. 5.—Список разыскиваемых лиц 1887 г., 33; 1899 г., 137.—Хроника, 305.

И. Белоконский, Дань времени (Ук.).

Гаврилович, Станислав Ильич. Род. в 1863 г. В 1887 г.—студент Военно-мед. ак-мии в Петербурге. Безрезультатно обыскан в связи с делом 1 марта 1887 г. За участие в похоронах Н. В. Шелгунова получил выговор. По окончании ак-мии был врачем в Оренбургск. губ. в 1893 г. на борьбе с холерою. В 1894 г. ходатайствовал об определении младш. чиновником при медицинск. департаменте.

ДП III, 1893, № 956.

Гаврилюк, Егор Семенович—нелегальн. фамилия, под которой проживал и был задержан в Нежине Севастьян Ефр. Ильященко-Куценко (см.).

МЮ 1879, № 7914; 1883, № 11102.

Гавронский, Бер (?). В 1887 г.—студент Московск. ун-та. По распоряжению попечителя Моск. учебн. округа уволен из ун-та за участие в студенческ. беспорядках, происходивших в ноябре 1887 г.

ДП V, 1887, № 7245, ч. 1.

Гавронский, Иосиф Казимирович, поляк, мещанин. Род. ок. 1848 г. Неграмотный. По ремеслу слесарь. В 1884 г. привлекался к дознанию при Варшавск. ж. у. по первому делу парт. «Пролетариат» по обвинению в принадлежности к партии. По выс. пов. от 17 июля 1885 г. подвергнут тюремному заключению на пять месяцев, с последующим подчинением гласн. нзадору полиции по месту его жительства на год.

Справ. листок.—Обзор VIII, 97; X, 109.

Гавронский, Люциан Андреевич, дворянин. В 1884 г. привлекался к дознанию при Киевск. ж. у. по делу о распространении книг «преступн. содержания» на украинск. языке.

Ведомость IX, 12.

Гагаев, Иван Александрович, нижегородск. мещанин, сын крестьянина, занимавшегося торговлей. Род. в дер. Коровихе (Варнавинск. у., Костромск. губ.) ок. 1863 г. Не окончил воскресн. приходск. уч-ща. Служил в лавках, а в нач. 1880-х гг. в с. Воскресенском (Макарьевск. у., Нижегородск. губ.) письмоводителем у судебн. следователя. Обыскан 3 июля 1882 г. в с. Воскресенском; 4 июля арестован и привлечен к дознанию при Нижегородск. ж. у. по обвинению в политическ. неблагонадежности вместе с Сем. Богородским; по показанию свидетелей, читал запрещен. книги, вел противоправительствен. разговоры и входил в тайн. кружок. По постановлен. Особого совещания от 19 окт. 1882 г. подчинен гласн. надзору на год; по окончании срока гласного, состоял под негласным надзором

Справки (И. Гагаев, Колин).—ДП III, 1884, № 1010; V, 1882, № 3295.—Обзор IV, 70.

Гагарин, Николай Иванович, тюменск. мещанин. Род в 1844 г. Окончил уездн. уч-ще. В 1882 г. служил ретушером в фотографическ. заведении в Томске. Арестован в Томске 4 янв. 1882 г. в виду обнаружения его адреса в шифрован. записках, отобранных в Москве у В. Яковенко. Привлечен к дознанию по делу общ-ва Красн. Креста «Нар. Воли». Содержался под стражей с 1 мая 1882 г. По освидетельствовании его особ. присутствием Томск. губ. совета 10 июля 1882 г. признан душевнобольным. По соглашению м-ров вн. дел и юстиции (до 18 февр. 1883 г.), в виду его душевн. болезни дело о нем прекращено.

МЮ 1882, № 9478.—Справ. листок.—Обзоры II, 46, 59; III, 80.

Гаген-Торн, Анна Евгеньевна—фамилия по мужу Ан. Евг. Сухановой (см.).

ДП III, 1889, № 976.

Гадасевич, Вульф Ильич, еврей, мещанин. Род. 5 янв. 1870 г. Учился в Херсонск. гимназии. В 1888 г. поступил на физ.-матем. фак-т Новорос. ун-та. За участие в беспорядках, происходивших 20 ноября 1889 г., исключен из ун-та с подчинением негласн. надзору и с воспрещением жительства в столицах и столичн. губ. По распоряжению м-ра нар. просв. воспрещены педагогическ. деятельность и поступление в какое-либо высш. учебн. заведение.

ДП III, 1889, № 1131.

Гаджиев, Измаил Усейнович. В 1887 г.—студент Петровск. Земледельческ. ак-мии в Москве. За участие в студенческ. беспорядках, происходивших в конце ноября 1887 г., исключен из ак-мии и по распоряжению московск. ген.-губ-ра получил запрещение жить в Москве и Московск. губ. В 1889 г. жил в г. Шемахе (Бакинск. губ.), состоя под негласн. надзором полиции; исполнял должность лесничего.

МЮ 1887, № 10118.—ДП III, 1890, № 74, ч. 23.

Гаевская, Мария Казимировна, вдова титул. советника—нелегальн. фамилия, под которой проживала в Вильно в 1881—1882 гг. Ант. Игн. Лисовская-Яворская (см.).

МЮ 1882, № 9112; 1883, № 11020.

Гаевская, Неонила, дочь священника. В мае 1881 г. жила в Петербурге. При обыске у ней в 1881 г. найдена собственноручная рукопись «преступн. содержания» по поводу процесса 1 марта 1881 г.

Справки (Н. Гаевская, Калиновский).

Гаевский, Антон. Рабочий в Варшаве. Обыскан в ночь на 21 окт. 1883 г. и привлечен к дознанию при Варшавск. ж. у. по первому делу парт. «Пролетариат».

МЮ 1883, № 11116.

Гаевский, Иосиф Станиславович, поляк, дворянин. Род. ок. 1842 г. Окончил четыре класса гимназии. В 1883 г.—заведующий рабочими на Варшавско-Венск. жел. дороге. Обыскан в Варшаве в ночь на 21 окт. 1883 г. Арестован и привлечен к дознанию при Варшавск. ж. у. по первому делу парт. «Пролетариат». По выс. пов. от 17 июля 1885 г. вменено в наказание предварит. содержание под стражей. По распоряжению деп. полиции в 1885 г. подчинен негласн. надзору, продолжавшемуся до 1890-х гг.

МЮ 1883, № 11116.—Справ. листок.—ДП III, 1885, № 1123.—Обзоры VIII, 97; X, 110.

Арестная хроника. «Нар. Воля» X (1884) (Литература парт. «Нар. Воля». Ук.).

Гаевский, Лука Филиппович, дворянин, сын губ. секретаря. Род. 17 окт. 1864 г. в Херсоне. Окончил Херсонск. гимназию. Был на физ.-мат. фак-те Киевск. ун-та, откуда в 1884 г. перешел на юридическ. фак-т Петербургск. ун-та. С 1883 г. обратил на себя внимание сношениями с политически неблагонадежными лицами (И. Кауфман, Хоминский и др.) в Херсоне, в Киеве и Петербурге, вследствие чего по распоряжению деп. полиции от 29 марта 1884 г. подчинен негласн. надзору. В 1887 г. при очищении Петербургск. ун-та от «вредного элемента» был уволен из ун-та. Арестован 24 янв. 1887 г. и привлечен к дознанию при Петербургск. ж. у. по делу о военно-революцион. кружке (дело М. Брагинского, Н. Шелгунова и др.). По показанию Ив. Чижевского, давал ему запрещен. книги и был сторонником пропаганды исключительно среди военных. При дознании было установлено, что Гаевский был руководителем одного из юнкерских кружков, принимал участие в устройстве систематических чтений и собраний и в составлении программы революцион. деятельности кружка; был против-

ником сближения народовольческ. кружка с соц.-демократами (с участниками группы Д. Благоева). По выс. пов. от 27 сент. 1887 г. выслан под гласн. надзор полиции в Вост. Сибирь на пять лет. Весною 1888 г. отправлен из Москвы в Сибирь. Водворен в Балаганск. окр. (Иркутск. губ.). В окт. 1891 г. принят на военную службу в войска местн. округа и зачислен в Иркутск. резервн. батальон с учреждением за ним надзора военного нач-ства. В авг. 1893 г. уволен в запас армии и выбыл из Иркутска в Херсон, где подчинен негласн. надзору полиции по распоряжению деп. полиции от 16 окт. 1892 г.; тогда же воспрещено жительство кроме столиц и столичн. губ. в университетск. городах, в Нижн.-Новгороде, Саратове и Тверск. губ. в течение четырех лет. Состоял делопроизводителем оценочн. отделения уездн. земск. управы г. Тирасполя (Херсонск. губ.); в окт. 1895 г. переехал в г. Бендеры (Бессарабск. губ.), где был назначен заведывающим оценочн. отделения уездн. земск. управы. В 1895 г. ходатайствовал о разрешении ему повсеместного жительства. В 1900 г. был делопроизводителем Херсонск. губ. земск. управы. В 1900 г. получил разрешение поступить в Новороссийск. ун-т. В 1902 г.—помощник прис. поверенного в Одессе. По циркуляру деп. полиции от 12 марта 1903 г. негласн. надзор прекращен.

Л. Ф. Гаевский.
С фотогр. 1888 г.
Из собр. Музея «Каторга и Ссылка».

Сообщение Л. А. Кузнецова.—ДП V, 1883, № 4549; III, 1884, № 888; 1892, № 818.—МЮ 1886, № 10319.—Обзоры XII, 53, 116, 166; XIV, 17.—Бурцев, За сто лет, II, 129.

Процесс 21-го, стр. 49.—Н. Брагинский, Из воспоминаний о военно-революц. организации. Сб. «Народовольцы» II (Ук.).—В. Невский, От «Земли и Воли», 520.—Участники народовольческ. движения. Сб. «Народовольцы» III, 293.

Хроника борьбы с самодержавием. «Своб. Россия» II (1889), 19.—Обвинительн. акт по делу С. Гинсбург. «Социал-Демократ» IV (1892), 50—51. —В. Б[артенев], Воспоминания петербуржца о втор. пол. 80-х г.г. «Мин. Годы» 1908, XI, 187, 188.—А. Полянков, Царь-миротворец. «Гол. Мин.» 1918, I—III, 224.—А. Макареѣвский, Политич. ссылка 1888 г., «Пути Рев.» 1926, II—III (5—6), 133.

Гаевский, Ян Лаврентьевич, поляк, крестьянин Цяновицк. гмины (Олькушск. у., Келецк. губ.). Род. в 1861 г. Малограмотный. Занимался хлебопашеством. В 1883 г. привлекался к дознанию при ж. у. Меховск. и Олькушск. уездов в связи с обнаружением у крестьян названной гмины прокламации партии «Пролетариат» (дело В. Вржеционека и др.); обвинялся в раздаче прокламации. По соглашению м-ров внутр. дел и юстиции (до 29 марта 1884 г.) дело о нем прекращено.

МЮ 1884, № 10801.—Справ. листок.

Газенгегер, София Густавовна.
См. «Семидесятые годы».

Газов, Николай Павлович, сын дьякона (священника?). Род. 1 дек. 1867 г. в селе Локаши (Спасск. у., Рязанск. губ.). С 1878 г. по 1882 г. находился в Рязанск. дух. училище; с 1882 г. по 1883 г.—в Рязанск. дух. сем-рии; с 1883 г. по 1888 г.—в Тобольск. дух. сем-рии, которую окончил и выехал в авг. 1888 г. в Томск для поступления в местн. ун-т. Товарищ В. Бармина по семинарии. Состоя в сем-рии, в 1885—1886 гг. был редактором семинарск. рукописн. журналов «Знание» и «Родина»; в 1887 г. вместе с Ф. Кыштымовым и Е. Филипповым организовал в семинарии тайн. библиотеку, для которой приобретал от С. Жебунева и др. революцион. издания. Арестован в Томске вследствие ареста В. Бармина и содержался под стражей с 16 авг. по 29 ноября 1888 г. Привлечен к дознанию при Тобольск. ж. у. по делу о тобольск. революц. кружке (дело И. Давконта, И. Суханова и др.) по обвинению в добывании революцион. литературы и в распространении ее среди семинаристов. По освобождении из-под стражи состоял на время дознания под особ. надзором полиции в Тобольске. По выс. пов. от 15 ноября 1889 г. подвергнут тюремн. заключению на три месяца с последующим подчинением гласн. надзору по месту его жительства в течение года. Состоял под гласн. надзором в Тобольск. губ.; в февр. 1891 г. разрешено переехать в Петропавловск. у. (Акмолинск. обл.). В марте 1891 г., по истечении срока, освобожден от гласн. надзора и по распоряжению деп. полиции от 8 июля 1891 г. подчинен надзору негласному. В 1893 г. поступил на службу в Тобольске (?) делопроизводителем присутствия по крестьянским делам. После нескольких лет службы поступил в Томск. ун-т. В 1899 г. за участие в студенческ. беспорядках выслан в Уфу. По ходатайству уфимск. губ-ра в июне 1899 г. назначен младш. помощником правителя канцелярии губ-ра.

МЮ 1888, № 11098.—ДП III, 1891, № 571.—Обзор XIII, 38—39, 110.—Ведомость XIV, 59.

Б. Титлинов, Молодежь и революция, 57 сл.—Участники народовольческ. движения. Сб. «Народовольцы» III, 293.

Хроника. «С родины на родину» I (1893), 14.

Гайдук, Михаил Адамович, канонир ракетн. завода в Николаеве. Род ок. 1860 г. При обыске в апр. 1886 г. канонира С. Федорова была

найдена запрещен. брошюра «Мужичья правда», которую он получил от М. Гайдука. Привлечен к дознанию в 1886 г. при Херсонск. ж.у. Военный м-р признал нужным подвергнуть М. Гайдука за имение при себе книги, неразрешенной нач-ством, строгому аресту на 20 суток с переводом в другую часть войск и с учреждением за ним строгого надзора начальства.

МЮ 1886, № 10235.—Ведомость XI, 41.

Гайкович, И., конторщик на Сормовск. заводе. В 1882 г. подозревался в подстрекательстве к бунту рабочих и устройстве сходок у Фаворского и Зиновьева.

А. Белозоров, Записки по раб. движению в Нижегородск. крае. Сбор. «1905 г. в Нижегородск. крае», Н.-Новг., 1896, стр. 10.

Гайнобург, Александр, студент Казанского ун-та. В мае 1887 г. исключен из ун-та как один из главных деятелей в землячествах.

М. Корбут, Казанск. революц. подполье 80-х г.г. и В. И. Ленин. «Кат. и Сс.» 1931, VIII—IX (81—82), 8.

Гакель, Марианна Иосифовна—фамилия по первому мужу М. И. Вицкой (см.); под этой фамилией она жила в Лодзи в 1884 г.

МЮ 1885, № 10852.

Гакель, Мария Игнатьевна, дочь купца. Род. в 1857 г. В 1879 г.—слушательница врачебн. курсов в Петербурге. Обыскана вследствие близкого знакомства с лицами политически неблагонадежными; при обыске найден экз. газеты «Нар. Воля». Как виновная в хранении запрещен. сочинения выслана в администр. порядке 17 дек. 1879 г. в Пермск. губ. (на родину?). Согласно ее ходатайству было разрешено 11 дек. 1880 г. продолжить медицинск. образование. В 1884 г. получила звание женщины-врача. В нач. 1900-х гг.—вольнопрактикующий врач в Витебске.

Справка (М. Гакель).—Медиц. список.

Галанский, Иосиф Вульфович—см. И. В. Голанский.

Гала(и)цкий, Аарон (Энтелевич?), николаевск. мешанин. В 1882 г. жил в Кременчуге. За издание (?) в 1882 г. гектографированной прокламации «Свободное слово революцион. молодежи» подчинен надзору полиции. Обыскан 23 марта 1882 г. по подозрению в участии в кременчугск. народовольческ. кружке.

Справка (Брусиловский).—МЮ 1882, № 9184.—Участники народовольческ. движения. Сб. «Народовольцы» III, 293.

Галацкий, Соломон Энтелевич (Ильич), еврей, мещанин. Род. ок. 1861 г. В 1882 г.—воспитанник Кременчугск. реальн. уч-ща. Привлечен в числе 8-ми лиц (в марте 1882 г.) к дознанию по делу о кременчугск. народов. кружке вследствие установленных сношений с главным деятелем этого кружка Н. И. Коганом. При обыске 23 марта 1882 г. ничего предосудительного не найдено; с 24 марта т. г. состоял на время дознания под особ. надзором полиции. По соглашению м-ров внутр. дел и юстиции (до 20 авг. 1882 г.) дело о нем прекращено.

МЮ 1882, № 9184.—Справ. листок.—Обзор III, 60.
Н. Бухбиндер, История еврейск. рабоч. движения в России, 48.—Участники народов. движения. Сб. «Народовольцы» III, 293.

Галензовская (по мужу Д а н и (ы) ш), Бронислава Петровна, полька, дворянка, дочь чиновника. Род. ок. 1861 г. в Варшаве. Окончила 4-ю женск. Варшавск. гимназию. В 1880 г.—слушательница высш. женск. курсов в Петербурге. Обыскана 9 февр. 1881 г. в Варшаве; арестована (?) 28 февр. т. г. и привлечена к дознанию при Варшавск. ж. у. по делу о Варшавск. гмине (дело С. Балицкого, К. Сосновского и друг.). По показанию Родзевича, на ее совместной с сестрою квартире в Варшаве происходили собрания женск. подготовительн. кружка, организованного К. Сосновским. Освобождена из-под стражи на поруки отца и подчинена до окончания дела особ. надзору полиции. В сент. 1881 г. выехала по паспорту за границу и слушала лекции на медицинск. фак-те Парижск. ун-та. По выс. пов. от 13 янв. 1882 г. подвергнута тюремн. заключению в течение двух месяцев с последующим подчинением гласн. надзору полиции на год. В виду пребывания ее за границей отец ее ходатайствовал о разрешении отбыть тюремное заключение в вакационное время, а надзор—по окончании образования. По соглашению м-ров внутр. дел и юстиции (до 2 мая 1882 г.) ходатайство отца удовлетворено. В авг. 1882 г. вступила в брак в Париже со студентом Ив. Данишем. Приехав в Россию, отбыла положенный ей срок заключения с 13 авг. по 13 окт. 1882 г. Уехала снова в Париж. Как не отбывшая срока гласн. надзора внесена в разыскн. циркуляр деп. полиции от 10 мая 1894 г.

Справки (Б. Галензовская, Б. Скульский).—МЮ 1881, №№ 8125—8126.—Доклады 1882, I, 43—125.—ДП V, 1881, № 1235, ч. 1; III, 1881, № 218; 1894, № 22, лит. А, ч. 35.—Обзор I, алф. 8; III, 97.—Список разыскиваемых лиц 1899 г., стр. 213—214.
Внутреннее обозрение. «Набат» 1881, III, 4.

Галензовская, Ядвига Петровна, дворянка, дочь чиновника, сестра Бр. Галензовской. Род. в Варшаве ок. 1863 г. Воспитывалась в частном пансионе, а затем поступила в Варшавск. консерваторию. Обыскана в Варшаве 9 февр. 1881 г. и привлечена к дознанию при Варшавск. ж. у. по делу о Варшавск. гмине (дело С. Балицкого, К. Сосновского и друг.). Обязана подпиской о невыезде. По показанию Родзевича, была близко знакома с К. Сосновским и знала о его деятельности; присутствовала на собраниях, происходивших на квартире К. Сосновского; устраивала собрания на своей квартире женского подготовительн. кружка, организованного К. Сосновским. По выс. пов. от 13 янв. 1882 г. подвергнута тюремн. заключению в течение месяца.

Справка (Я. Галензовская).—МЮ 1881, №№ 8125—8126; 1882, № 9386.—ДП III, 1881, № 218.—Доклады 1882, I, 43—125.—Обзор I, алф. 8.

Галин, Владимир. В 1887 г.—студент Московск. ун-та. Бывал в московск. кружке В. Дмитриевой. В 1887 г. о степени его политическ. благонадежности производилось при Тверск. ж. у. администр. исследование. За участие в студенческих беспорядках, происходивших в конце ноября 1887 г., уволен из ун-та и по распоряжению московск. ген.-губ-ра тогда же выслан в Полтаву с воспрещением жительства

в Москве и Московск. губ. Служил в Полтавск. земстве.

МЮ 1887, № 10118.—ДП V, 1887, № 7245, ч. 1.—Ведомость XII, 36.

В. Дмитриева, Так было (Ук.).

Галин, Лев Львович, почетн. гражданин. Фотограф в Н.-Новгороде. Обыскан в Н.-Новгороде в дек. 1881 г. и привлечен к дознанию при Нижегородск. ж. у. вследствие доноса П. Кардатова о имении у Галина запрещен. книг; при обыске ничего предосудительного не найдено.

МЮ 1882, № 9114.

Галин, Мартын Андронникович, сын священника. Род. 14 апр. 1858 г. В 1881 г.—студент медиц. фак-та Новороссийск. ун-та. За участие в студенческ. беспорядках, происходивших в ноябре 1881 г., уволен из ун-та и как уволенный подчинен негласн. надзору полиции. В 1883 г.—студент Военно-медицинск. академии в Петербурге. В виду отсылки им в ноябре 1883 г. в Новороссийск «Сказки о царе Ахреяне» по распоряжению деп. полиции от 14 янв. 1884 г. снова подчинен негласн. надзору полиции. Окончил академию со званием лекаря в 1886 г. В 1889—1890 гг. жил в Киеве; служил врачем в 131-м пехотн. Тираспольск. полку. В июне 1890 г. выехал по паспорту за границу. В 1898 г. получил разрешение на открытие в Киеве лечебницы. По распоряжению деп. полиции от 16 мая 1895 г. негласн. надзор прекращен. Д-р медицины. В 1913 г.—главн. врач Киевск. воен. госпиталя.

ДП III, 1882, №№ 558 и 868; 1883, № 334, ч. 1; 1883, № 1500; 1890, № 74, ч. 4; V, 1884, № 5253, ч. 1.—Медиц. список.—С. Венгеров, Список. М. Береншам, Украинск. гуртки в Київі др. пол. 1880-х та нач. 1890-х років. Сб. «За сто літ» III, 209.

Галиновский, Михаил Петрович—см. Мих. Петр. Голиновский.

Галицкая (урожден. Рашкова?), Мария Львовна, мещанка. Род. ок. 1857 г. В 1880 г. жила в Николаеве. В февр. 1880 г. бывала на собраниях, происходивших на квартире у учителя гимназии А. Андриевского. Обыскана в 1880 г.

Справка (М. Галицкая).

Галицкий, Кельман Шмулевич, еврей, сын херсонск. купца, мещанин. Род. ок. 1868 г. в мест. Ровно (Елисаветградск. у., Херсонск. губ.). Не окончил Златопольск. прогимназии; готовился к поступлению в гимназию. Обыскан 12 мая 1884 г. в Кишиневе и привлечен к дознанию при Бессарабск. ж. у. по обвинению в принадлежности к кишиневск. революц. кружку (Р. Бланк и др.). По соглашению м-ров вн. дел и юстиции (до 1 ноября 1885 г.) дело о нем прекращено.

МЮ 1884, № 10868.—Справ. листок.—ДП V, 1885, № 6204, ч. 2.—Ведомость VIII, 5.

Галицын. В 1880 г.—учитель Пирусск. школы (Боровичск. у., Новгородск. губ.). В фев. 1880 г. при обыске в его квартире была найдена большая библиотека запрещенных книг, принадлежавшая, по его словам, учителю Калистову, приезжавшему на каникулы к Галицыну. По постановлению училищн. совета уволен в 1880 г. от должности.

Справка (Галицын).

Галишевский, Леопольд Климентьевич— см. Л. К. Голишевский.

Галкевич, Константин Валентьевич (Викентьевич?), крестьянин. Род. в 1863 г. в дер. Бяла (Равск. у.; Петроковск. губ.) (по другим сведениям—мещанин г. Томашева). Учился в элементарной школе в Томашеве. По ремеслу слесарь. В 1885 г. привлекался к дознанию по делу о томашевск. группе парт. «Пролетариат». По выс. пов. от 5 авг. 1887 г. подчинен гласн. надзору полиции на год на родине, в гмине Бяла. По окончании срока гласн. надзора подчинен там же негласному. По распоряжению деп. полиции от 29 апр. 1892 г. (циркуляр 19 июня 1892 г.) негласн. надзор прекращен.

МЮ 1885, № 10900.—ДП III, 1889, № 828.—Обзор XII, 180.

Галкин (Горин-Галкин), Владимир (Исаак) Филиппович (Фишелевич). Во втор. пол. 1880-х гг. входил в одесск. народовольч. кружок.

См. «Словарь соц.-демократов».

Галкин, Е. Ф., мещанин г. Плеса (Костромск. губ.). В апр. 1889 г. принимал участие в беспорядках, происходивших на фабрике Н. Дербенова в Иваново-Вознесенске.

П. М. Экземплярский, Иваново-Вознесенский пролетариат, 17.

Галкина (по мужу Терлецкая), Софья Николаевна, дочь канцелярск. служителя. Род. ок. 1866 г. в Нижне-Удинске (Иркутск. губ.). Окончила Красноярск. женск. гимназию и в 1884 г. поступила на Бестужевск. высш. женск. курсы в Петербурге. В Петербурге принадлежала к сибирск. революцион. кружку; была близко знакома с К. Малиновским. Принимала участие в Добролюбовск. демонстрации, бывшей 17 ноября 1886 г. в Петербурге. За участие в демонстрации по распоряжению м-ра нар. просв. уволена с курсов с воспрещением педагогическ. деятельности, а по распоряжению м-ра внутр. дел от 23 ноября 1886 г. выслана из Петербурга в Казань к родным, с подчинением строг. негласн. надзору. В 1886—1887 гг. с группой политически неблагонадежных лиц (Ю. Белова, Абрамович, М. Мандельштам и др.) работала в сапожной мастерской в Казани; по агент. сведениям, около нее в Казани образовался кружок политически неблагонадежных лиц (З. и Р. Быховские, А. Пумпянская, И. Женжурист и др.). По представлению казанск. губ-ра и по распоряжению деп. полиции от 11 мая 1887 г. подлежала высылке из Казани на родину в Нижне-Удинск. Просила о выдаче ей заграничн. паспорта, но получила отказ. Выехала из Казани 10 июня 1887 г. и уехала без паспорта за границу; в 1888 г. жила в Париже. В авг. 1888 г. вернулась к родным в с. Качугское (Верхоленск. окр., Иркутск. губ.) и подлежала привлечению к ответственности за самовольную отлучку за границу. В 1890-х гг.—жена ссыльно-поселенца Терлецкого. В 1893 — 1895 гг. жила в с. Витим (Киренск. окр., Иркутск. губ.); в 1896—1897 гг.—в с. Качугском (Верхоленск. окр., Иркутск. губ.); в 1898—1900 г.—в Верхоленске; в 1901—1903 гг.—в Иркутске; служила в Иркутске в общ-ве потребителей Забайкальск.

жел. дор. Освобождена от негласн. надзора после 1903 г.

МЮ 1888, № 11084.—ДП III, 1883, № 200; 1889, №№ 167 и 992; 1890, № 74, ч. 73; V, 1882, № 2385; 1886, № 4743, ч. 1.

И. Лукашевич, Первое марта 1887 г., 10.—Л. Тихомиров, Воспоминания (Ук.).

Хроника борьбы с самодержавием. «Своб. Россия» I (1889), 59.—И. Лукашевич, Воспоминания о деле 1 марта 1887 г. «Был.» I (1917), 29.—М. Корбут, Казанское революц. подполье 80-х гг. и Вл. И Ленин. «Кат. и Сс.» 1931, VIII—IX (81—82), 14.

Галковская (по мужу Мельникова), Анна Андреевна, дочь священника, жена Ю. Д. Мельникова. Род. 10 дек. 1860 г. в дер. Калиновке (Роменск. у., Полтавск. губ.). С 1872 г. по 1880 г. была в Роменск. женск. гимназии; курса не окончила. Училась в Петербурге на фребелевск. курсах, а потом—на фельдшерск. курсах. Была вольнослушательницей высш. женск. курсов в Москве. В нач. 1880-х гг. принадлежала к роменск. народовольч. кружку. Арестована в 1887 г. в Москве и выслана под гласн. надзор в Ромны, где находилась с 9 янв. 1888 г. Жила в Харькове, где училась на акушерск. курсах. Привлечена к дознанию по делу харьковск. революц. кружка. Вышла замуж 30 июня 1889 г. в Харькове за Ю. Д. Мельникова и выбыла с ним в Ростов н/Д. Арестована с мужем в Ростове н/Д. 29 сент. 1889 г. Содержалась в ростовск. тюрьме. Освобождена 29 ноября 1889 г. По соглашению м-ров вн. дел и юстиции дознание о ней прекращено с подчинением ее негласн. надзору, который учрежден по распоряжению деп. полиции от 26 июля 1890 г. В 1891 г. жила в Пензе, где училась на фельдшерских курсах, потом переехала в Киев. Умерла в Киеве 7 мая 1892 г. от туберкулеза.

Справка (А. Галковская).—МЮ 1882, № 9326.—ДП III, 1890, № 74, ч. 49.—Обзор XIV, 132.—В. Невский, Материалы для словаря, 164.

Сб. «От группы Благоева». В. Невский, Харьковское дело Юв. Мельникова, 98—100, 108, 116, 120.—З. Дружинина, Ю. Д. Мельников. М., 1929, стр. 12, 14—15.—В. Перазич, Ю. Д. Мельников. Харьк., 1930 (Ук.).—В. Невский, От «Земли и Воли» (Ук.).—Участники народовольческ. движения. Сб. «Народовольцы» III, 293.

И. Веденьев, В харьковск. революц. кружках 1882—1889 г.г. «Лет. Револ.» 1923, V, 104.—С. Козлов, Революц. силуети Роменьщини. «Радяньске життя» 1925, № 124.—С. Козлов, З життя гуртків «Нар. Волі» на Роменщині. Сб. «За сто літ» VI (1930), 188.

Галковская (урожден. Керножицкая), Мария Викентьевна, дочь титул. советника, жена врача Г. Галковского. Род. в 1862 г. в Витебске. Училась в Петербурге до 1882 г. в частн. пансионе; с 1884 г.—на педагогическ. курсах; окончила их в 1888 г. В 1887 г., по агентурн. сведениям находилась в сношениях с лицами политически неблагонадежными, состояла членом Красн. Креста парт. «Нар. Воля» и участвовала в сходке 7 ноября т. г. на квартире Сем. Листова; 28 апр. 1890 г. принимала участие в демонстрации на Волковом кладбище в день годовщины смерти М. Е. Салтыкова. В марте 1890 г. вследствие заявления Б. Гросмана у нее, как и у ее сестер, был произведен обыск в связи с делом о распространении революцион. изданий. Привлекалась к дознанию при Петербургск. ж. у. по делу о тайном террористическ. кружке (дело Н. Истоминой, С. Фойницкого и друг.), по обвинению в рассылке вместе с С. Флоровским воззваний «Расправа на Каре» и «Английский комитет для содействия борьбе за свободу в России»; привлечена к дознанию вследствие тождества ее почерка с почерком на конвертах, в которых рассылались упомянутые воззвания. Содержалась под стражей с 29 окт. по 3 дек. 1890 г.; освобождена из-под стражи под денежный залог в 500 рублей. По выс. пов. от 9 окт. 1891 г. подвергнута тюремн. заключению в течение шести месяцев с последующим подчинением гласн. надзору на год в избранном ею месте жительства, кроме столиц и столичн. губерний. Заключена 18 окт. 1891 г. для отбывания наказания в Дом предвар. заключения. По освобождении из тюрьмы, жила некоторое время в Петербурге и 9 июня 1892 г. выбыла в Чернигов, где подчинена гласн. надзору. Вышла замуж за Григ. Андр. Галковского. В июле 1892 г. разрешено переехать с мужем в Кубанск. обл., где она жила в стан. Вознесенской, а затем в Майкопе. По окончании срока гласн. надзора по распоряжению деп. полиции от 31 мая 1893 г. подчинена надзору негласному с воспрещением жительства в столицах, столичных губерниях, в университетск. городах, в Твери, в Н.-Новгороде в течение двух лет. В Майкопе занималась педагогическ. деятельностью. Выбыла 1 июня 1901 г. в Асхабад и жила с мужем на ст. Каахка (Средне-Азиатск. жел. дор.). Освобождена от негласн. надзора, по распоряжению деп. полиции от 17 янв. 1903 г.

МЮ 1891, №№ 10875 и 10904.—ДП III, 1893, № 618.—Обзор XV, 42, 163.

А. Ш[е б у н и н], Очерки истории студенческого движения в Военно-медиц. академии, Лен., 1927, стр. 97.—В. Перазич, Ю. Д. Мельников (Ук.).

В. Б[а р т е н е в], Воспоминания петербуржца о второй половине 80-х гг. «Мин. годы» 1908, X, 183.

Галковский, Григорий Андреевич, сын священника, муж М. В. Галковской. Род. в 1862 г. в с. Калиновке (Роменск. у., Полтавск. губ.). Товарищ Юв. Мельникова. Окончил Нежинск. гимназию и поступил в Петербургск. ун-т; окончил его в 1886 г.; затем поступил в Военно-медиц. ак-мию. В 1882 г., будучи студентом Петербургск. ун-та, принимал участие в студенческ. беспорядках, за что был подвергнут выговору. В том же году, по данным прокурора Полтавск. окр. суда, заподозрен в принадлежности к противоправительствен. полтавск. (?) кружку, имевшему целью пропаганду среди рабочих. С 1885 г. обратил на себя внимание постоянными сношениями с лицами политически неблагонадежными; по агентурн. сведениям, принадлежал в 1885 г. к революц. кружку, организованному в Петербурге студентом П. Завадским. В сент. 1887 г. присутствовал на собрании на квартире А. Ю. Фейта; вошел вместе с ним в качестве представителей от ак-мии в центральн. руководящий кружок, организованный для объединения революц. кружков всех высших учебн. заведений. В течение этого времени был подвергнут три раза обыскам. Заподозрен в принадлежности к кружку «кубанцев и донцов» в виду его постоян-

ного посещения квартиры на Грязной улице, где собирались члены этого кружка. При производстве в 1887 г. в Петербурге в связи с делом 1 марта 1887 г. общих обысков у лиц, находившихся на замечании Петербургск. охран. отделения, был безрезультатно обыскан. По сведениям Петербургск. охран. отд. находился в постоянных сношениях с С. Фойницким, Н. Беляевым, О. Фигнер и С. Флоровским. В окт. 1889 г. принимал участие в попытке отслужить панихиду по Чернышевскому, а в апр. 1890 г. участвовал в демонстрации на Волковом кладбище на могилах Добролюбова и Писарева. Обыскан и содержался под стражей с 5 по 10 ноября 1890 г., после чего освобожден под денежный залог в 500 рублей. Привлечен к дознанию при Петербургск. ж. у. по делу о С. Флоровском и М. Керножицкой по обвинению в распространении воззваний «Расправа на Каре» и «Английский комитет для содействия борьбе за свободу в России» в виду сходства его почерка с почерками на конвертах, в которых рассылались упомянутые воззвания. В конце 1891 г. состоял младш. врачем Архангелогородск. 177-го пехотн. полка и находился в г. Козельце (Черниговск. губ.). По выс. пов. от 9 окт. 1891 г. подвергнут тюремн. заключению в течение шести месяцев с последующим подчинением гласн. надзору полиции на год в избранном им месте жительства, кроме столиц и столичн. губерний. В виду полученных сведений, что Галковский состоит на службе по воен. ведомству, было признано невозможным по его политическ. неблагонадежности оставление в войсках, вследствие чего, по выс. пов. от 4 марта 1892 г. взамен определенного взыскания постановлено: по исключении Галковского из воен. ведомства подвергнуть тюремн. заключению в течение трех месяцев, а по отбытии этого наказания подчинить гласн. надзору полиции в избранном им месте жительства, кроме столиц, столичных губерний и университетск. городов. По отбытии тюремн. заключения в Черниговск. замке (с 30 марта 1892 г.) подчинен гласн. надзору полиции в Кубанск. обл., где ему было разрешено заниматься медицинск. практикой и заведывать холерным бараком. По окончании срока гласн. надзора по распоряжению деп. полиции от 6 июля 1893 г. подчинен негласн. надзору с воспрещением жительства, кроме столиц и столичн. губерний, в университетск. городах, в Твери и в Н.-Новгороде в течение двух лет. Жил в ст. Вознесенской (Лабинск. отд., Кубанск. обл.), откуда ок. 1895 г. переехал в г. Майкоп, где состоял врачем городск. больницы. По распоряжению деп. полиции от 21 мая 1900 г. негласн. надзор прекращен.

МЮ 1882, № 9326; 1891, № 10875.—ДП III, 1889, № 1299; 1893, № 454.—Обзор XV, 133—134.—Медиц. список.

А. Ш[е б у н и н], Очерки истории студенческ. движения в Военно-медиц. ак-мии. «Юбилейн. сборник Военно-медиц. ак-мии» (Лен., 1927), стр. 97—В. Н е в с к и й, От «Земли и Воли», 264.—В. П е р а з и ч, Ю. Д. Мельников (Ук.).

В. Б[а р т е н е в], Воспоминания петербуржца о второй пол. 80-х гг. «Мин. Годы» 1908, X, 183.

Галковский, Михаил Андреевич, сын священника, брат Гр. и Ан. Галковских. Род. в г. Ромны (Полтавск. губ.). В 1882 г. заподозрен, по данным прокурора Полтавск. окружн. суда, в принадлежности к противоправительствен. кружку, имевшему целью пропаганду среди рабочих. В 1887 г. был студентом Петербургск. ун-та. В дек. 1887 г. по распоряжению м-ра нар. просв. исключен из ун-та за участие в студенческ. беспорядках, происходивших 9—10 окт. 1887 г.; тогда же воспрещено жительство в Петербурге; 22 дек. 1887 г. выехал в Ромны.

МЮ 1882, № 9326.—ДП V, 1887, № 7256, ч. 1.

В. Н е в с к и й, От «Земли и Воли», 264.—В. П е р а з и ч, Ю. Д. Мельников (Ук.).

Галлер, Анна Ивановна, вдова подполковника,—фамилия, которой назвала себя заявившая 9 июля 1882 г. о своей принадлежности к социально-революцион. партии О. О. К о т о в с к а я (см.).

МЮ 1883, № 11189.

Галлеров, Степан, сын причетника. Род. ок. 1864 г. В 1885 г. уволен вследствие политическ. неблагонадежности от должности учителя Макарьевск. школы (Балашовск. у., Саратовск. губ.) с воспрещением дальнейшей педагогическ. деятельности.

ДП III, 1883, № 200.

Галушка (Галушко) Архип Сидорович, крестьянин Новоградволынск. у. (Волынск. губ.). Род. ок. 1850 г. По постановлению Особ. совещания от 21 июня 1882 г. водворен под надзор полиции в г. Кириллов (Новгородск. губ.) на год, считая срок с 26 июля 1882 г., за подстрекательство крестьян к беспорядкам.

Справка (А. Г а л у ш к о).

Галушко, Трофим Маркович, гадячск. мещанин. Род. в 1833 г. Воспитывался в бывш. Гадячск. уездн. уч-ще. Занимался сельск. хозяйством. В июле 1881 г. привлечен к дознанию при Полтавск. ж. у. по обвинению в распространении среди населения «зловредных слухов политическ. характера»; при дознании выяснено, что 13 апр. 1881 г. на его имя в мест. Веприка (Гадячск. у., Полтавск. губ.) была прислана народовольч. прокламация, которую он немедленно представил властям. Подчинен особ. надзору полиции. По выс. пов. от 29 окт. 1881 г. подчинен гласн. надзору полиции на год в месте его жительства в мест. Веприка.

Справка (Т. Г а л у ш к о).—МЮ 1881, № 8467.—Справ. листок.—ДП III, 1883, № 1371.

Галченко, Николай Яковлевич.

См. «Семидесятые годы».

Гальдовский, Онисим Борисович—см. Он. Бор. Г о л ь д о в с к и й.

Галькевич, Иван Иванович, мещанин г. Орши (Могилевской губ.). Род. ок. 1863 г. В 1883 г.—письмоводитель в г. Орше у судебн. следователя. В 1883 г. привлечен к дознанию при Могилевск. ж. у. вследствие посещения квартиры Н. Я. Яковлева (оказавшегося Серг. Ивановым), у которого велись противоправительствен. разговоры и читали запрещен. книги. Содержался под стражей в Оршинск. тюремн. замке с 26 по 30 июля 1883 г.; освобожден из-под стражи под денежный залог в 300 р. По соглашению м-ров внутр. дел

и юстиции (до 6 сент. 1884 г.) дело о нем прекращено.

МЮ 1883, № 11099.—Справ. листок.—Ведомость VII, 03.

Гальперин, еврей. Род. ок. 1855 г. Воспитывался в Минск. гимназии; вышел из 5-го класса. В дек. 1879 г. проживал в Минске, где состоял под негласн. наблюдением в виду его близких сношений с кружком еврейск. молодежи; некоторые члены кружка были привлечены к дознанию о пропаганде. Находился в сношениях с эмигрантом Ст. Мендельсоном, арестованным в Вене в мае 1879 г.

Справки (Гальперин, Ст. Мендельсон).

Гальперин, Анна Марковна—девичья фамилия А. М. Сухомлиной (см.).

Обзор IX, 34.

Гальперин (урожден. Глазберг), Раиса Борисовна, дочь могилевск. мещанина. Род. в дек. 1860 г. в Могилеве (Подольск. губ.). В 1880 г. поступила на женск. врачебн. курсы в Петербурге. Арестована в Петербурге 3 мая 1885 г. и содержалась под стражей до 21 мая т. г. в Доме предвар. заключения. Привлечена к дознанию при Петербургск. ж. у. в виду получения сведений о том, что она была посредницей в переписке С. Лисянского. По освобождении из-под стражи выслана на основании положения о государствен. охране из Петербурга под особ. надзор полиции. Жила сначала в мест. Березовке (Херсонск. губ.), откуда в сент. 1885 г. переехала в село Виннош (Могилевск. у., Подольск. губ.). По соглашению м-ров внутр. дел и юстиции (до 6 марта 1886 г.) дело о ней прекращено. В 1886 г. окончила медицинск. образование со званием женщины-врача. В 1900-х гг. служила в Баку. В 1932 г. живет в Ленинграде.

Сообщение Р. Б. Гальперин.—МЮ 1885, № 10915.—Справ. листок.—ДП III, 1885, №№ 194 и 541.—Обзор X, 22.—Медиц. список.—Участники народовольч. движения. Сб. «Народовольцы» III. Хроника революц. борьбы. Листок «Нар. Воли» III (1886) (Литература парт. «Нар. Воля». Ук.).

Гальперин, Симон Давыдович (после крещения—Семен Иванович), еврей, сын купца, одесск. мещанин. Род. ок. 1866 г. Учился во 2-й Одесск. гимназии; за участие в беспорядках уволен из 6-го класса. В 1880 г. познакомился с Сол. Коганом, который ввел его в революцион. движение. В 1881 г. поступил в Полтавск. гимназию. Обыскан в связи с арестом на его квартире 8 марта 1883 г. Ф. Иваницкого. В 1883 г. окончил Полтавск. гимназию и поступил в авг. т. г. в Новороссийск. ун-т на юридическ. фак-т. Находился в сношениях с народовольцами Я. Барским, В. Сухомлиным, А. Кашинцевым и друг.; получал от них революцион. издания и под их влиянием стал заниматься писанием статей на революцион. темы и составлением биографий революционеров; предоставил свой адрес для переписки А. Кашинцева. Обыскан и содержался под стражей с 17 по 25 авг. 1884 г. Привлечен к дознанию при ж. у. гор. Одессы по делу А. Кашинцева, Г. Борзякова и друг. На допросах выразил «искреннее расскаяние в своих преступлениях и заявил, что никогда не был действительным приверженцем революцион. партии». По освобождении из-под стражи сообщил властям о явке к нему в сред. сент. 1884 г. Г. Лопатина. По выс. пов. от 16 июля 1886 г. по вменении в наказание предварительн. содержания под стражей подчинен надзору учебн. нач-ства в течение двух лет, с заменою сего надзора в случае выхода или исключения из учебн. заведения ранее указан. срока гласн. надзором полиции вне местностей, объявленных на положении усилен. охраны. В авг. 1886 г. уволен с 4-го курса Новороссийск. ун-та и был подчинен гласн. надзору в Дерпте. Вторично привлечен к дознанию при Екатеринославск. (Харьковск.?) ж. у. по делу об укрывательстве Дм. Бартенева. Содержался под стражей с 6 по 12 окт. 1886 г. В сент. 1886 г. подал одесск. ген.-губ-ру прошение о разрешении временного приезда в Одессу для сдачи экзаменов при ун-те; по распоряжению м-ра внутр. дел разрешено прибыть в Одессу на срок с 15 дек. 1886 г. по 15 февр. 1887 г.; в 1887 г. сдал экзамен при Новороссийск. ун-те на степень кандидата прав. В янв. 1887 г. снова подал одесск. ген.-губ-ру прошение об исходатайствовании освобождения от надзора, выражая «верноподданнические чувства и снова заверяя, что чистосердечно раскаивается в прежнем легкомыслии». По выс. пов. от 22 апр. 1887 г. второе дело о нем разрешено в административ. порядке с продлением срока надзора учебн. нач-ства, определенного выс. пов. от 16 июля 1886 г., еще на год. Выехал из Одессы в Екатеринослав, где состоял под гласн. надзором по 16 июля 1889 г. По освобождении от гласн. надзора, подчинен в Екатеринославе негласн. надзору с лишением на общем основании права жительства в столицах и столичн. губерниях. В 1890-х гг. жил в Екатеринославе в качестве помощника прис. поверенного, а затем присяжн. поверенного при Екатеринославск. окружн. суде. В 1894—1897 гг. выезжал по паспорту за границу; за его возвращением было установлено наблюдение. В 1896 г. подал в деп. полиции прошение о снятии с него ограничений в выборе места жительства; по постановлению м-ра вн. дел от 6 янв. 1897 г. ходатайство его о повсеместном жительстве удовлетворено. По распоряжению деп. полиции от 20 сент. 1897 г. (циркуляр от 30 сент. 1897 г.) негласн. надзор прекращен. В 1900-х гг. продолжал жить в Екатеринославе.

МЮ 1885, №№ 10741 и 10755; 1886, № 10251.—Доклады 1886, III, 649—708.—Справ. листок.—ДП III, 1883, № 1578; 1889, №№ 1145 и 1382; 1890, № 74, ч. 26; V, 1883, № 3810; 1884, № 5253, ч. 2; 1885, № 6121; 1886, № 6753, ч. 1.—Обзоры IX, 13; XII, 172.—Ведомость IX, 22.—Бурцев, За сто лет, II, 190.—Хроника, 264.—С. Венгеров, Источники.—Его же, Список.

В. Сухомлин, Процесс 21-го. Сб. «Нар. Воля» перед царским судом II (Ук.).—Участники народовольческ. движения. Сб. «Народовольцы» III, 293.

Хроника революц. борьбы. «Нар. Воля» XI—XII (1885) (Литература парт. «Нар. Воля». Ук.).—Е. Серебрякова, Встреча с Дегаевым. «Был.» XXV (1924), 69.—Л. Фрейфельд, Светлой памяти С. М. Гинсбург. «Кат. и Сс.» 1924, V (12), 259.—В. И. Сухомлин, Из эпохи упадка парт. «Нар. Воли». «Кат. и Сс.» 1926, VI (27), 66; VII—VIII (28—29), 69, 92.—Г. Борзяков, Революц. молодежь в Одессе в 1882—1884 г.г. «Кат. и Сс.» 1929, VIII—IX (57—58), 148, 154.

Гальперин, Шимон, мещанин. В 1887 г. о степени его политич. благонадежности при Киевск. ж. у. производилось администр. исследование в виду обнаружения у него стихотворений «тенденциозного» содержания и небольш. количества типографск. шрифта.

Ведомость XII, 15.

Га(е)льперн, Давид Тодресович, участник в 1889 г. киевск. соц.-демокр. кружка Эм. Абрамовича.

См. «Словарь соц.-демократов».

Гальперн, Илья Яковлевич.

См. «Семидесятые годы».

Гальперн, Иосиф Абрамович, мещанин г. Ошмяны (Витебск. губ.). Род. ок. 1866 г. В 1886 г.—десятник при постройке моста в Вильно. Вследствие политическ. неблагонадежности (знакомство с Ант. Гнатовским) и подозрения в том, что он снабжал революционеров паспортами, найденными при аресте Т. Лебедева, привлечен к дознанию по обвинению в государственн. преступлении. По выс. пов. от 28 февр. 1887 г. выслан на жительство под гласн. надзор полиции в Архангельск. губ. на два года. В июле 1887 г. водворен в Шенкурске, где умер 6 окт. 1888 г.

И. А. Гальперн.
С фотогр. 1886 г.
Из собр. Музея «Каторга и Ссылка».

МЮ 1886, № 10296.—Обзоры IX, 68; XII, 170. Процесс 21-го, стр. 50.—Хроника борьбы с самодержавием. «Своб. Россия» II (1889), 20.

Гальперн, Макс, еврей. В 1880 г. поселился вместе с Куперштейном в пограничн. мест. Броды с целью транспортирования революцион. литературы в Россию. В 1881 г. выехал за границу по паспорту, выданному гродненск. губ-ром. По циркуляру деп. полиции от 17 авг. 1883 г. за его возвращением из-за границы было установлено наблюдение.

Справка (М. Гальперн).—ДП III, 1883, № 4.

Гальперн, Мария Яковлевна—фамилия по мужу Мар. Як. Гинсбург (см.).

Обзор XV, 4—5.

Гальперн, Роза Абрамовна (после крещения—Вера Николаевна), мещанка. Род. ок. 1866 г. В 1887 г.—слушательница фельдшерск. курсов в Москве. По агент. сведениям, принимала участие в московск. революц. кружке студентов Петровск. ак-мии и вела знакомства с политически неблагонадежными лицами (П. Пушкарева, С. Костромин и др.), арестованными в 1887 г. по делу о журн. «Самоуправление». Обыскана в ночь на 23 дек. 1887 г. В 1887 г. по распоряжению московск. ген.-губ-ра выслана из Москвы с воспрещением жительства в обеих столицах и с подчинением негласн. надзору полиции. В 1888 г. разрешено временное жительство в Москве для сдачи экзаменов. В 1890 г. после настойчивых просьб получила право жительства в Москве. В 1893 г. работала при Московск. губ. земск. управе.

МЮ 1888, № 11015.—ДП V, 1887, № 7245, ч. 2.

Гальперн, Сарра (София) Абрамовна, еврейка, мещанка. В 1887 г.—слушательница фельдшерск. курсов в Москве. По агент. сведениям, принимала участие в революц. кружке студентов Петровской ак-мии и вела знакомства с лицами политически неблагонадежными (П. Пушкарева, С. Костромин и друг.), привлеченными к дознанию по делу о журн. «Самоуправление». В ночь на 23 дек. 1887 г. обыскана и арестована. В том же году по распоряжению московск. ген.-губ-ра выслана из Москвы с воспрещением жительства в обеих столицах и с подчинением негласн. надзору полиции. В 1888 г. разрешено времен. пребывание в Москве для сдачи экзаменов. В 1890 г. получила право жительства в Москве.

МЮ 1888, № 11015.—ДП V, 1887, № 7245, ч. 2.

Гамалей, Александр Павлович, дворянин, землевладелец дер. Чаплинки (Лохвицк. у., Полтавск. губ.). Род. в 1820 г. Окончил юридическ. фак-т Киевск. ун-та. С 1858 г. член Полтавск. ком-та по улучшению быта крестьян; в 1861 г.—мировой посредник Лохвицк. у.; впоследствии—председатель Лохвицк. уездн. земск. управы, мировой судья и председатель Лохвицк. съезда мировых судей, гласный Полтавск. губ. земства. Летом 1879 г. после убийства харьковск. губ-ра кн. Кропоткина в его имении, под фамилией Ст. Ефремова, скрывался Гр. Гольденберг, которого он снабжал деньгами, зная о его участии в революцион. движении. После ареста Гр. Гольденберга оговорен последним. Не был привлечен к дознанию, но подчинен строгому негласн. надзору полиции; в 1880 г. по требованию властей был уволен от должности миров. судьи и председателя Лохвицк. съезда мировых судей. Умер в 1888 г. в своем имении.

Сообщение С. Ф. Козлова.—Справки (А. Гамалей, Бах, Ст. Мушкет).—Справ. листок.—Свод указаний (Ук.) («Был.» 1907, VIII, 122).

С. Козлов, З життя гуртків «Нар. Волі» на Роменщині. Сб. «За сто літ» VI (1930), 174, 175.

Гамалей, Александра Андреевна, жена Александра Павл. Гамалея. Находилась под негласн. надзором (?) в виду того, что в имении ее и

ее мужа, в дер. Чаплинке, летом 1879 г. проживал Гр. Гольденберг.

Справка (А. Гамалей).—С. Козлов, З життя гуртків «Нар. Волі» на Роменщині. Сб. «За сто літ» VI (1930), 174, 175.

Гамалей, Виктор Александрович, дворянин, сын землевладельца А. П. Гамалея. Род. в 1860 г. Учился во 2-й Киевск. гимназии. Летом 1879 г. укрывал в имении Чаплинке Гр. Гольденберга, скрывавшегося под фамилией Ст. Ефремова и снабжал его деньгами, зная о его участии в революцион. деятельности. Предан Гр. Гольденбергом, вследствие чего в дек. 1879 г. арестован в Одессе, куда ездил для приобретения типографск. принадлежностей для киевск. народовольческ. организации. Содержался около десяти месяцев в Полтавск. тюрьме. Дело о нем было разрешено в администрат. порядке: по постановлению харьковск. ген.-губ-ра подчинен гласн. надзору полиции на три года с воспрещением всяких отлучек с места жительства в д. Чаплинке. Служил на частн. службах. С 1914 г. жил в с. Васильки (Лохвицк. у., Полтавск. губ.), где и умер в 1918 г.

Сообщение С. Ф. Козлова.—Справки (В. Гамалей, В. Позен).—Справ. листок.—Свод указаний (Ук.). «Был.» 1907, VIII, 122—123.

С. Козлов, З життя гуртків «Нар. Волі» на Роменщині. Сб. «За сто літ» VI (1930) 174, 175.

Гамалей, Владимир Александрович, дворянин, сын землевладельца А. П. Гамалея. Род. в 1858 г. В 1878 г. окончил 2-ю Киевск. гимназию. В Киеве был близок к Л. Самарской, Л. Волкенштейн, В. Дебагорию-Мокриевичу и др. Летом 1879 г. вместе с другими

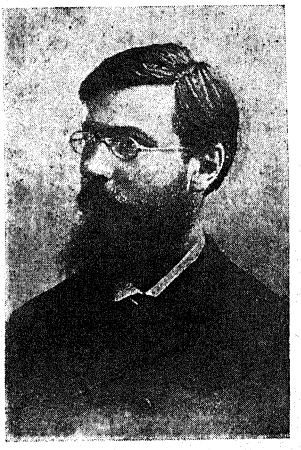

В. А. Гамалей.
С фотогр. 1890-х гг.
Из собр. Музея «Каторга и Ссылка».

скрывал в имении Чаплинке Гр. Гольденберга, жившего под фамилией Ст. Ефремова. Оговорен и предан Гр. Гольденбергом. Арестован в дек. 1879 г. в Чаплинке и в течение девяти месяцев содержался под стражей в Роменск. тюрьме по обвинению в укрывательстве Гольденберга, в снабжении его деньгами и в принадлежности к киевск. революц. кружку. Дело о нем разрешено в администрат. порядке с подчинением по распоряжению харьковского ген.-губ-ра в течение трех лет гласн. надзору и с воспрещением отлучек с места жительства в дер. Чаплинке. Позднее служил делопроизводителем в упр-нии Юго-Западн. жел. дорог в Киеве. В 1905 г. был членом забастовочн. ком-та союза железнодорожников, за что был арестован в окт. 1905 г. и до апр. 1906 г. содержался в Киевск. Лукьяновской тюрьме. Позднее служил контролером Добровольного флота в Петербурге, а с 1920 г.—в НКПС.

Сообщение С. Ф. Козлова.—Справка (Вл. Гамалей).—Справ. листок.—Свод указаний (Ук.) («Был.» 1907, VIII, 122—123).

С. Козлов, З життя гуртків «Нар. Волі» на Роменщині. Сб. «За сто літ» VI (1930), 174, 175.

Гамалей, Константин Александрович, дворянин, сын землевладельца А. П. Гамалея. Род. в 1861 г. Окончил Кременчугск. реальн. уч-ще. Летом 1879 г. вместе со своими родными укрывал в имении Чаплинке Гр. Гольденберга и снабжал его деньгами. Вследствие оговора Гр. Гольденберга арестован в янв. 1880 г. в Чаплинке и содержался под стражей в течение четырех месяцев в Гадячск. тюрь-

К. А. Гамалей.
С фотогр. 1882 г.
Из собр. Музея «Каторга и Ссылка».

ме. Дело о нем разрешено в администрат. порядке с подчинением по распоряжению харьковск. ген.-губ-ра гласн. надзору полиции в течение двух лет. Был студентом Петровск. Земледельческ. ак-мии в Москве. В 1885 г. находился в числе лиц, намеревавшихся устроить демонстрацию на похоронах студента Гр. Абазова. В 1887 г. окончил курс Петровск. Земледельческ. ак-мии. В 1890 г. при производстве

дознания о петербургск. террористическ. группе (Н. Истоминой) было установлено знакомство его с Л. Ковязиной. Служил помощн. главноуправляющего в Карловской экономии. В 1893 г. ходатайствовал о получении места в деп. земледелия. Служил агроном-животноводом и директором сельскохозяйствен. школы. Умер в янв. 1920 г. в Феодосии.

Сообщение С. Ф. Козлова.—Справка (А. П. Гамалей).—Справ. листок.—Свод указаний (Ук.). («Был.» 1907, VIII, 122—123).—ДП III, 1893, № 823.—Ведомость XI, 15.

С. Козлов, З життя гуртків «Нар. Волі» на Роменщині. Сб. «За сто літ» VI (1930) 174.

Гамалей (урожден. Недзельская), Мария-Юзефа (Жозефина) Яковлевна, жена дворянина Викт. А. Гамалея. Род. ок. 1860 г. Арестована 20 янв. 1880 г. в связи с делом о проживании Гр. Гольденберга летом 1879 г. в имении А. П. Гамалея. Обвинялась в укрывательстве Гр. Гольденберга и в соучастии с ним. Дело о ней разрешено в администр. порядке с подчинением по распоряжению харьковск. ген.-губ-ра гласн. надзору полиции на три года и с воспрещением отлучек с места жительства.

Справка (А. П. Гамалей).—Справ. листок.—Свод указаний (Ук.) («Был.» 1907, VIII, 122).

С. Козлов, З життя гуртків «Нар. Волі» на Роменщині. Сб. «За сто літ» VI (1930), 174, 175.

Гамалей (по мужу Драгневич), Ольга Васильевна (Александровна?), дворянка, дочь землевладельца дер. Кучаковой (Переяславск. у., Полтавск. губ.), жена И. И. Драгневича. Род. ок. 1858 г. Вследствие политическ. неблагонадежности ее и ее мужа еще до 1879 г. состояла под негласн. надзором полиции. Летом 1879 г. способствовала укрывательству Гр. Гольденберга в имении Чаплинке у А. П. Гамалея; вместе с сестрой Софией передала Гольденбергу деньги, предназначенные для освобождения из ссылки Л. Самарской. По постановлению Особ. совещания в дек. 1881 г. оставлена под гласн. надзором в течение двух лет. Жила в Полтавск. губ.

Сообщение С. Ф. Козлова.—Справки (О. Гамалей, Нечипоренко).—Свод указаний (Ук.) («Был.» 1907, VIII, 122—123).—ДП III, 1883, № 1288.

С. Козлов, З життя гуртків «Нар. Волі» на Роменщині. Сб. «За сто літ» VI (1930), 174, 175.

Гамалей, София Васильевна, дворянка, дочь землевладельца дер. Кучаковой (Переяславск. у., Полтавск. губ.), жена Вл. А. Гамалея. Род. в 1859 г. В 1879 г. способствовала вместе с родными укрывательству в Чаплинке, имении А. П. Гамалея, Гр. Гольденберга. Вместе с сестрою Ольгой передала Гольденбергу деньги для освобождения из ссылки Л. Самарской. В администрат. порядке подчинена негласн. надзору полиции. В 1930 г. жила с мужем в Ленинграде.

Сообщение С. Ф. Козлова—Справка (А. П. Гамалей).—Свод указаний (Ук.) («Был.» 1907, VIII, 123).—С. Козлов, З життя гуртків «Нар. Волі» на Роменщині. Сб. «За сто літ» VI (1930), 174, 175.

Гамалей, Яков Васильевич, родственник А. П. Гамалея, дворянин, землевладелец дер. Кучаковой (Переяславск. у., Полтавск. губ.). Род. в 1858 г. Арестован в дек. 1879 г. в имении А. П. Гамалея—Чаплинке, вследствие предательства Гр. Гольденберга, скрывавшегося летом 1879 г. в имении А. П. Гамалей. Около десяти месяцев содержался под стражей в Роменск. тюрьме. Дело о нем разрешено в администрат. порядке с подчинением по распоряжению харьковск. ген.-губ-ра гласн. надзору полиции на два года с воспрещением отлучек с места жительства. В 1887 г. не был допущен к занятиям в Лохвицк. уездн. по крестьянским делам присутствии. В 1890 г. назначен на должность секретаря Лохвицк. уезд. съезда мировых судей. Позднее был частн. поверенным в Лохвице. Умер в 1914 г.

Сообщение С. Ф. Козлова.—Справки (Я. Гамалей, Нечипоренко, Ст. Мушкет).—Свод указаний (Ук.) («Был.» 1907, VIII, 123).—ДП III, 1893, № 279.

С. Козлов, З життя гуртків «Нар. Волі» на Роменщині. Сб. «За сто літ» VI (1930), 174, 175.

Гамбург, Абрам Михелевич, виленск. мещанин. Окончил консерваторию в Петербурге. Был обыскан и арестован по распоряжению петербургск. градоначальника в 1879 г. по подозрению в печатании и распространении революц. изданий; освобожден из-под стражи на поруки.

Справка (А. Гамбург).

Гамбург, Мордух Хаимович, еврей, «внук» виленск. купца. Род. в 1855 г. В 1881 г. жил в Москве и учился в уч-ще живописи и ваяния. Обыскан в Москве в июле 1881 г. в связи с дознанием о найденных А. Нюренбергом революц. прокламациях, которые Гамбург просил дать ему. Привлечен к дознанию при Московск. ж. у.; обязан подпиской о невыезде. По выс. пов. от 25 ноября 1881 г. сделано строгое внушение.

Справка (М. Гамбург).—МЮ 1881, № 8613.—Доклады 1881, III, 686—689.—Справ. листок.

Гамзагурди (по мужу Никольская), Ольга Ярославовна, дворянка, дочь подполковника. Род. в г. Николаеве (в Екатеринославе?) в 1864 г. Окончила Екатеринославск. гимназию и учительск. сем-рию в Петербурге и была слушательницей Бестужевск. курсов в Петербурге. Обыскана 10 ноября 1884 г. в Петербурге в виду сношений с лицами, заподозренными в участии в революцион. партии. При обыске обнаружены народовольческ. издания. Привлечена к дознанию при Петербургск. ж. у.; состояла на время дознания под особ. надзором полиции. По выс. пов. от 16 окт. 1885 г. сделано строгое внушение. В конце 1884 г. выслана из Петербурга вместе с Н. Д. Барановым и вместе с ним избрала местом жительства Орел. Проживая в Орле, организовала вместе с Н. Барановым кружок саморазвития из местной учащейся молодежи, среди которой вела деятельную пропаганду. Обыскана и арестована 1 мая 1887 г. в Москве (?) и по 29 дек. т. г. содержалась под стражей; по просьбе отца освобождена на его поруки. По выс. пов. от 25 мая 1888 г. выслана в Зап. Сибирь под гласн. надзор полиции на четыре года. Водворена в г. Кокчетаве (Акмолинск. обл.). В апр. 1891 г. подала прошение м-ру вн. дел с ходатайством о разрешении отбыть оставшийся срок надзора у родителей в г. Екатеринославе в виду ее легочной болезни.

По выс. пов. от 23 мая 1891 г. ходатайство ее удовлетворено. В 1891 г. принимала участие в местном марксистском кружке, имевшем целью пропаганду среди рабочих. Умерла 16 (29) марта 1912 г. в Гейдельберге.

О. Я. Гамзагурди.
С фотогр. 1889 г.
Из собр. Музея «Каторга и Ссылка».

Сообщение Л. А. Кузнецова.—МЮ 1884, № 10968; 1886, № 10147; 1887, № 10008; 1891, № 10909.—Справ. листок.—Доклады 1891 г.—Обзор XII, 89—90, 154.—Ведомость IX, 28; XIII, 52.
Н. К-н, Материалы по истории ссылки в Степн. край, 36.—История Екатеринославск. соц.-демокр. организации, стр. XVII.—Участники народовольческ. движения. Сб. «Народовольцы» III, 293.—И. Белоконский, В годы бесправия, 36.
А. Макаревский, Политическ. ссылка 1888 г. «Пути Рев.» 1926, II—III (5—6), 137.

Гамкрелидзе, Антимос Евдович.
См. «Семидесятые годы».

Гаммер, Цецилия Осиповна (после крещения—Наталия Адольфовна), австрийск. подданная, еврейка. Род ок. 1863 г. Обыскана в Одессе и содержалась под стражей с 8 июня по 8 сентября 1882 года, после чего освобождена под особый надзор полиции. Привлечена в числе 71 лица к дознанию при Петербургск. ж. у. по делу парт. «Нар. Воля» вследствие найденного при обыске у Л. А. Шапоровской ее адреса. Показала при дознании, что через своего знакомого Гр. Федершера познакомилась с В. Фигнер и разрешила ей воспользоваться своим адресом. По выс. пов. от 2 февр. 1883 г. подчинена гласн. надзору полиции на три года по месту ее жительства в г. Одессе. По окончании срока гласн. надзора подчинена в Одессе же негласному с воспрещением жительства в столицах и сточичн. губерниях. В сент. 1890 г. выехала из Одессы; жила в Ковеле; в мае 1891 г. снова вернулась в Одессу. По распоряжению деп. полиции от 23 окт. 1892 г. (циркуляр от 11 дек. 1890) негласн. надзор прекращен.

МЮ 1883, № 11020.—Справ. листок.—Обзоры IV, 13; VI, 106.—ДП III, 1889, № 881; 1890, № 74, ч. 64; V, 1883, № 3559, лит. Б, ч. 3.—Участники народовольческого движения. Сб. «Народовольцы» III, 293.

Гамолецкий, Константин Владиславович, дворянин, сын надв. советника. Род. в Ковенск. губ. ок. 1865 г. Окончил Виленск. гимназию. В 1883 г. поступил в Петербургск. ун-т. Обыскан в том же году вследствие указания на его политическ. неблагонадежность. Принимал участие в террорист. фракции парт. «Нар. Воля». В 1887 г. по просьбе И. Лукашевича дал рекомендательную записку М. Канчеру в Вильно к Брониславу Пилсудскому, товарищу по гимназии, для получения материалов для разрывных снарядов. Арестован в нач. марта 1887 г. и привлечен к дознанию при Петербургск. ж. у. по делу о 10-ти лицах, прикосновенных к событию 1 марта 1887 г. (дело К. Гамолецкого и др.). Содержался в Доме предв. заключения. Свидетель по процессу 1 марта 1887 г. По выс. пов. от 8 апр. 1887 г. выслан под гласн. надзор на пять лет в Зап. Сибирь. Подал всеподдан. прошение, оставленное без последствий. Водворен в Пелыме (Тобольск. губ.). Летом 1888 г. за участие в Сургутск. истории выслан в село Демьяновское, расположенное на Иртыше, севернее Тобольска. По отбытии срока ссылки вернулся в Европ. Россию. Выбыл за границу по паспорту, выданному ему виленск. губернатором 18 авг. 1893 г.; за его возвращением по циркуляру деп. полиции от 18 сент. 1893 г. установлено наблюдение. Уехал в Америку, где, по агентурным сведениям, примкнул к «анархистской группе».

Сообщение Л. А. Кузнецова.—ДП V, 1886, № 6753, ч. 1.—МЮ 1887, № 9961; 1891, № 10926.—Обзор XII, 108, 162.—Бурцев, За сто лет, II, 29.—Хроника, 313.
Процесс 21-го, 49.—А. Поляков, Второе первое марта, 27.—И. Лукашевич, 1 марта 1887 г., 4 сл.—1 марта 1887 г. Процесс (Ук.).—Участники народовольческ. движения. Сб. «Народовольцы» III, 293.
Хроника борьбы с самодержавием. «Своб. Россия» I (1889), 60, 63.—А. Поляков, Второе первое марта 1887 г. «Гол. Мин.» 1918, X—XII, 259.—И. Лукашевич, Воспоминания о деле 1 марта 1887 г. «Был.» I (1917), 33; II (1917), 129.—М. Орлов, В Пелымск. ссылке. «Кат. и Сс.» 1930, XI (72), 117, 118, 120, 121.

Гамо(а)лицкие—см. Гомолицкие.

Гамченко, Дмитрий Спиридонович, сын майора. Род. ок. 1866 г. Окончил Павловск. воен. уч-ще в Петербурге. Товарищ В. Шейдеванда по уч-щу. В 1886 г.—подпоручик 18-й артиллер. бригады в Петербурге. В 1886 г. вошел в воен. революц. кружок, возникший в Петербурге в 1885 г., руководимый М. Брагинским и собиравшийся на квартире Н. Шелгунова; участвовал в кружке недолго, так как был сторонником террора. Арестован 26 янв. 1887 г. и привлечен к дознанию при Петербургск. ж. у. по делу о военно-революцион. кружках (дело Н. Шелгунова, Ив. Аксентовича и др.). Признал свою принадлежность к революц. кружку, посещение собраний, чтение революцион. произведений и распространение их среди юнкеров. С 1 февр. по 18 ноября 1887 г. содержался в Петропавловск. крепости. По выс. пов. от 11 и 22 авг. 1887 г. подлежал преданию военному суду. По постанов-

лению Петербургск. военно-окружн. суда от 18 окт. 1887 г. приговорен к лишению всех прав состояния, воинского звания и к ссылке в отдаленнейшие места Сибири. По выс. конфирмации приговора 15 ноября 1887 г. разжалован в рядовые с тем, чтобы не представлять к производству в унт.-офицеры ранее двух лет, а в офицеры—ранее трех лет. Выс. приказом от 4 мая 1891 г. произведен в подпоручики. В 1892 г. служил в 3-м Закаспийск. стрелков. баталионе в г. Асхабаде.

МЮ 1886, № 10319.—Список 1884—1887 г.г., л. 82 об.—Обзоры XI, 53; XII, 53, 113, 165.—ДП III, 1892, № 139.—Бурцев, За сто лет, II, 130.

Процесс 21-го, стр. 48.—Участники народов. движения. Сб. «Народовольцы» III, 293.

Гандельсман, Болеслав Осипович, еврей, варшавск. мещанин. Род. 2 июля 1868 г. в Варшаве. Окончил пять классов 2-й Варшавск. гимназии; исключен за «неодобрительн. поведение». По ремеслу механик (переписчик бумаг?). В течение 1888 г. присутствовал на всех собраниях рабочих, происходивших в Варшаве на квартире Бр. Гандельсмана, Вл. Анелевского, Ант. Зельцера; в июле 1888 г. способствовал А. Домбровскому и Вл. Анелевскому в расклейке воззваний парт. «Пролетариат» в Варшаве. Арестован 10 (12?) дек. 1888 г. и содержался в X павильоне Александровск. цитадели в Варшаве. Привлечен к к дознанию при Варшавск. ж. у. по делу парт. «Пролетариат» (дело К. Гизберта, В. Сикорского и др.). По выс. пов. от 5 дек. 1890 г. подвергнут тюремн. заключению в течение пяти лет с воспрещением в дальнейшем пребывания в Варшавск. ген.-губ-вств и в местностях, находящихся на положении усилен. охраны. Наказание отбывал в Петербургск. одиночн. тюрьме с 4 февр. 1891 г. Неоднократные его ходатайства о замене тюремного заключения ссылкою в Сибирь, хотя бы и вечною, или об отдаче его в солдаты в сибирск. полки, равно как и ходатайство его отца о помиловании сына, оставлены без последствий. В тюрьме подвергался несколько раз дисциплинарным взысканиям. На основании выс. пов. от 12 апр. 1890 г. срок тюремн. заключения сокращен на год. Выбыл из тюрьмы 6 дек. 1894 г. По распоряжению деп. полиции от 7 дек. 1894 г. подчинен негласн. надзору с воспрещением жительства, кроме столиц и Царства Польского, в университетск. городах и в целом ряде фабричн. пунктов в течение пяти лет. Выехал в Ковно, потом жил в Белостоке, где работал в электротехническ. заведении. В июне 1895 г. выехал из Белостока неизвестно куда. Разыскивался по циркуляру деп. полиции от 12 дек. 1895 г. По агентурным сведениям, проживал за границей.

МЮ 1888, № 11100; 1891, № 10831.—ДП III, циркуляры (1889); 1894, № 1482, ч. ч. 1, 2; V, 1885, № 6204, ч. 2.—Обзор XIII, 52, 53, 105.

Хроника. «С родины на родину» III (1893), 144.

Гандельсман, Бронислав Иосифович, еврей, сын варшавск. 2-й гильдии купца, брат Вацл. Гандельсмана. Род. в 1859 г. Окончил медиц. образование со званием лекаря в 1883 г. В 1884 г. привлекался к дознанию, производившемуся сначала при Виленск., а затем при Петербургск. ж. у. по делу М. Янчевского в виду совместного проживания с братом Вацлавом в пограничн. мест. Верушово. По соглашению м-ров вн. дел и юстиции (до 20 июля 1885 г.) дело о нем прекращено. В 1900-х гг.— вольнопрактикующий врач в г. Лодзи (Петроковск. губ.). Перед началом мировой войны находился во Львове.

МЮ 1884, № 10807.—Справ. листок.—Медицинск. список.

Ф. Кон, За 50 лет, I, 108.

Гандельсман (Бронславский-Гандельсман), Вацлав Иосифович, еврей, сын варшавск. 2-й гильдии купца, варшавск. мещанин. Род. в Варшаве 26 янв. 1863 г. Обучался в высш. Варшавск. коммерческ. уч-ще; курса не окончил (по другим сведениям, окончил пять классов

В. И. Гандельсман.
С фотогр. 1886 г.
Из собр. Музея «Каторга и Ссылка».

Варшавск. гимназии). Познакомился в нач. 1883 г. с М. Янчевским; хранил на своей квартире присланные М. Янчевским из Вильно ящики со шрифтом; помогал в устройстве тайн. типографии, а после ареста Янчевского—в очистке конспиративн. квартиры. В 1883 г. познакомился с одним из членов парт. «Пролетариат», вступил в партию, занялся переводом на польск. язык брошюры Чернышевского. Воспользовался для конспиративной переписки адресом своего брата Максимилиана; организовал переправу через границу нелегальн. изданий, благодаря проживанию своего брата Бронислава в местечке Верушово, на прусск. границе. Арестован в Верушово 26 марта 1884 г.; при обыске его найден транспорт революц. изданий и письма революц. деятелей. Привлечен к дознанию, производившемуся сначала при Виленск., а затем при Петербургск. ж. у., по делу М. Янчевского и к другому дознанию при Варшавск. ж. у.—по делу парт. «Пролетариат». Содержался в X павильоне Алек-

сандровск. цитадели в Варшаве. На допросах дал предательские показания. По выс. пов. от 17 июля 1885 г. оба дела разрешены в администрат. порядке с высылкою его под гласн. надзор полиции на пять лет в Вост. Сибирь. Прибыл в Красноярск 20 ноября 1885 г., назначен в Выдринскую вол. (Минусинск. окр., Енисейск. губ.). Был признан товарищами (Н. Лури, Ф. Рехневским, Ф. Коном и др.) предателем и удален из среды политическ. ссыльных. За окончанием срока, 17 июля 1890 г., гласн. надзора подчинен негласному по распоряжению деп. полиции от 19 сент. 1890 г. с воспрещением в течение двух лет жительства в столицах, в пределах Царства Польск. и Сев.-западн. края, в Твери и Н.-Новгороде. В окт. 1890 г. поселился в Казани. В 1891 г. переехал на жительство в Одессу. В окт. 1892 г. выбыл по паспорту, выданному варшавск. об.-полицеймейстером 5 окт., за границу. Жил в Париже. За его возвращением по циркуляру деп. пол. от 11 дек. 1892 г. установлено наблюдение.

МЮ 1884, № 10807; 1885, № 10850.—Справ. листок.—ДП III, 1888, № 588; 1890, № 343; V, 1885, № 6121; 1886, № 6753, ч. 1.—Обзоры VII, 45; X, 108.—Бурцев, За сто лет, II, 121.

Варшавск. процесс 29-ти (1886), стр. 34, 35, 41, 78, 107, 128—129, 140.—Самоубийство Людв. Савицкого, 7 сл.—Ф. Кон, Сорок лет под знаменем революции, 94 сл.

Хроника. Вестник «Нар. Воли» V (1886), 161.—Хроника революцион. борьбы. «Нар. Воля» XI—XII (1885) (Литература парт. «Нар. Воля». Ук.).—Л. А. Савицкий, «С родины на родину» II (1898), 115.—Заявление от группы старых народовольцев. «С родины на родину» II (1893), 115.—Л. Василевский (Плохоцкий), «Пролетариат» перед судом. «Был.» 1906, VII, 279.—Б. Бунфрович, В места отдаленные. «Мин. Годы» 1908, VIII, 285 сл., 306.—Р. Арский, Из истории социально-револ. партии «Пролетариат». «Красн. Летопись» 1923, VIII, 74—75.

Гандельсман, Максимилиан-Иосиф Иосифович, еврей, сын варшавск. 2-й гильдии купца, варшавск. мещанин, брат Вацлава Гандельсмана. Род. ок. 1867 г. Окончил три класса гимназии в Варшаве. Его адрес (по словам его брата Вацлава, без его ведома) служил для сношений революцион. деятелей Киева и Варшавы. Обыскан и арестован в Варшаве 24 апр. 1884 г. в виду обнаружения его адреса в переписке, отобранной в Киеве у Шебалиных при аресте народовольческ. тайной типографии. Привлечен к дознанию при Петербургск. ж. у. (дело М. Овчинникова, Ф. Грекова и др.). Содержался под стражей с 24 апр. по 22 июня 1884 г., после чего освобожден с подчинением на время дознания особ. надзору полиции. По выс. пов. от 22 января 1886 г. по вменении в наказание предварит. содержания под стражей подчинен гласн. надзору полиции на три года вне местностей, объявленных на положении усилен. охраны. По распоряжению м-ра внутр. дел от февр. 1886 г. предназначался к высылке под гласн. надзор полиции в Архангельск. губ.; высылка была отменена с водворением его под гласн. надзор в г. Могилеве. В дек. 1887 г. переведен с разрешения м-ра внутр. дел. в г. Калиш, где 22 янв. 1889 г. освобожден от гласн. надзора. В 1889 г. выбыл в Варшаву, где подчинен негласн. надзору с воспрещением жительства в столицах и Петербургск. губ. По распоряжению деп. полиции от 19 февр. 1892 г. негласн. надзор прекращен. В 1901 г. проживал в Киеве и дал подписку с обязательством не принимать участия в противоправительствен. деятельности, после чего по постановлению м-ра внутр. дел в ноябре 1901 г. ограничения в выборе местажительства были сняты.

МЮ 1885, № 10850.—Доклады 1886, I, 104—124.—Справ. листок.—ДП III, 1889, № 791.—Обзоры VIII, 8, 85—86, 93; XI, 115—116.—Хроника, 253.

Ганейзер, Евгений Адольфович, из поляков, дворянин. Род. в 1859 (1861?) г. в Бендерах (Бессарабск. губ.). Окончил Уманск. уч-ще земледелия и садоводства. В 1879 г. жил в Екатеринославе; одно время был рабочим на жел. дороге; давал частн. уроки. Обыскан 19 сент. 1879 г. в связи с обнаружением у Э. Щедровича его письма, адресованного Над. Немеровской. Был сотрудником и секретарем редакции газеты «Южный Край». Привлечен к дознанию, производившемуся в 1883 г. ген.-майором Середою в связи с делом В. Фигнер и с революцион. кружками, обнаруженными в Харькове (дело П. Чернышевой, И. Шаровского и др.), в виду нахождения письма на его имя в харьковск. народовольческ. тайн. типографии Ф. Крылова и А. Осинской, обнаруженной 22 июня 1883 г. По соглашению м-ров вн. дел и юстиции (до 31 июля 1884 г.) дело о нем прекращено. Публицист и беллетрист, переводчик. Сотрудничал в «Русск. Курьере», «Русск. Ведомостях», «Вестн. Европы» и преимущественно в «Русск. Богатстве». Проживал в Петербурге. По постановлению Особ. совещания от 5 мая 1901 г. воспрещено в течение двух лет жительство в университетск. городах и фабричных местностях. По циркуляру деп. полиции от 29 июня 1901 г. вследствие его противоправительствен. деятельности установлено тщательное негласн. наблюдение. В 1932 г. живет в Москве.

Справка (Е. Ганейзер).—МЮ 1884, №№ 10897—10898 и 11000.—Справ. листок.—ДП V, 1884, № 5253, ч. 1.—С. Венгеров, Источники.—Сборник «Русск. Ведомости», 47.—С. Венгеров, Список.—Брокгауз-Ефрон, Словарь, т. II, доп.—Словарь Граната, т. XI («Русские беллетристы»).—Н. Здобнов, Материалы для сибирск. словаря писателей, 18.

Е. Ганейзер, В. В. Лесевич в письмах и воспоминаниях. «Гол. Мин.» 1914, VIII, 44—96.

Ганелин, Соломон (Зельман) Соломонович (Шлемович), еврей, тираспольск. мещанин (Херсонск. губ.), сын землевладельца. Род. в 1862 г. Получил домашнее образование. Управлял домом отца. Обыскан в 1885 г. в Одессе и привлечен к дознанию при ж. у. гор. Одессы в виду обнаружения 25 янв. 1885 г. переписки его с сестрою Соф. Ганелиной, содержавшейся в Одесск. тюремн. замке. Содержался под стражей с 25 янв. по 18 марта 1885 г. При дознании выяснилось, что он способствовал М. Левину в его отъезде за границу. Был организатором народническ. кружка в Одессе в 1884 г. По выс. пов. от 27 июля 1885 г. вменено в наказание предварительн. содержание под стражей с подчинением гласн. надзору полиции на год. По освобождении от

гласн. надзора с 5 авг. 1886 г. состоял под негласн. надзором в Одессе; выехал за границу по паспорту, выданному 16 окт. 1886 г. С 1888 г. проживал в Цюрихе, где слушал лекции в местн. политехникуме; инженер-химик. За границей был в сношениях с П. Аксельродом, Г. Плехановым, В. Засулич; поддерживал связи группы «Освобождение Труда» с русск. революц. кружками. В 1888—1889 гг. был участником первой попытки создания русск. соц.-демократич. союза за границей. В 1892 г. выехал в Америку; жил в Бостоне, а с 1894 г.—в Филадельфии. Умер в октябре 1926 г. в Германии.

С. С. Ганелин.
С фотогр. 1880-х гг.
Из собр. Музея «Каторга и Ссылка».

Сообщение С. С. Ганелиной.

МЮ 1885, № 10812.—Справ. листок.—ДП III, 1890, № 74, ч. 61; V, 1884, № 5253, ч. 1.—Ведомость X, 24.—Список разыскиваемых лиц 1899 г., 140—142. Переписка Г. Плеханова и П. Аксельрода, 2 тт. (Ук.).—В. Невский, От «Земли и Воли», 523.—Участники народов. движения. Сб. «Народовольцы» III, 293. Н. Сергиевский, «Черн. Передел» и народники 80-х гг.». «Кат. и Сс.» 1931, I (74), 40.

Ганелин Янкель Лейбович, (Яков Львович), еврей, мещанин посада Богоявленского (Херсонск. губ.), двоюр. брат С. С. Ганелиной. Род. в конце дек. 1859 г. в Одессе. Учился в Уманск. уч-ще садоводства, а затем в Одессе в реальн. уч-ще. С апр. 1887 г. по апр. 1892 г. жил в Цюрихе, где учился в политехникуме; окончил его со званием инженера. При производстве в 1889 г. при Петербургск. ж. у. дознания по делу о цюрихск. революц. кружках, вследствие показаний Рымашевских и др., подлежал согласно постановлению от 10 авг. 1889 г. привлечению к дознанию в качестве обвиняемого; дознание о нем приостановлено впредь до явки или задержания. Арестован 29 ноября 1892 г. на пограничн. пункте в Волочиске при возвращении из-за границы в Россию. Привлечен к дознанию при Петербургск. ж. у. При дознании выяснено, что он принадлежал к цюрихск. кружку народовольцев и личным содействием и денежн. взносами оказывал поддержку их деятельности. По выс. пов. от 26 мая 1893 г. подвергнут тюремному заключению в течение трех месяцев с последующим подчинением негласн. надзору на срок по усмотрению м-ра внутр. дел. С 5 июня 1893 г. отбывал наказание в Одесск. тюремн. замке. По освобождении подчинен по распоряжению деп. полиции от 10 июня 1893 г. негласн. надзору в Одессе. В конце 1893 г. по паспорту выехал за границу; за его возвращением согласно циркуляру деп. полиции от 31 дек. 1893 г., установлено наблюдение. По распоряжению деп. полиции от 24 сент. 1901 г. негласн. надзор прекращен.

МЮ 1890, № 10742; 1891, № 10921; 1892, № 10626.—ДП III, 1892, № 743; 1893, № 438; V, 1885, № 6121; 1888, № 7563.—Обзор XIV, 55.

Ганелина (по мужу Садилло), Гитля Гершевна (после крещения Евгения Львовна), еврейка, мещанка г. Николаева. Род. ок. 1860 г., училась в частном пансионе в Николаеве. В 1880—1882 гг. жила в Киеве; слушательница Киевск. акушерск. курсов; была знакома с лицами политически неблагонадежными (А. и П. Апостоловыми, М. Хорошиловой и др.). Подчинена по распоряжению деп. полиции от 20 авг. 1882 г. негласн. надзору полиции, прекращенному в 1886 г.; в 1883 г. жила вместе с мужем Гр. Садилло в Уманск. станице (Кубанск. обл.). В 1888 г. жила в Екатеринодаре вместе с Над. Скакуновой, с которой в ноябре 1888 г. выбыла в Цюрих; через несколько месяцев переехала в Берн, где училась вместе с Ан. Рейнштейн на медицинск. фак-те. Познакомившись летом 1889 г. с Бор. Рейнштейном, входила в цюрихск. народовольческ. кружок; была знакома с Ис. Дембо, Г. Прокофьевым и друг. В 1889 г. подлежала привлечению к дознанию при Петербургск. ж. у. по делу о цюрихск. кружках (дело Гр. Гуковского и др.); не привлечена к дознанию в виду ее пребывания за границей. Разыскивалась по циркуляру деп. полиции от 31 авг. 1889 г.; подлежала аресту. Арестована 24 февр. 1891 г. при возвращении в Россию из-за границы на пограничн. пункте Граница и содержалась под стражей до 19 авг. 1891 г. в Варшавск. крепости, после чего освобождена под денежный залог в 500 рублей. По показанию Рымашевских, была членом русской читальни в Цюрихе и находилась в сношениях с целым рядом лиц, организовавших в Цюрихе революцион. кружок. По выс. пов. от 5 сент. 1891 г. подвергнута тюремн. заключению в течение шести месяцев с последующим подчинением негласн. надзору полиции на срок по усмотрению м-ра внутр. дел. Приговор ей был объявлен, когда она жила в г. Ейске (Кубанск. обл.). За неимением в г. Ейске одиночн. тюрьмы доставлена в Екатеринодар и помещена в Екатеринодарск. тюрьме 13 окт. 1891 г. В нач. 1892 г. вследствие расстройства умствен. способностей была отправлена из тюрьмы в женск. отделение для душевнобольных при Екатеринодарск. городск. богадельне. Привлекалась также (в 1892 г.?) по делу М. Паначевского

и А. Слуцкого, с которыми состояла в переписке в бытность Паначевского за границей. Сведений, чем окончилось это дознание, не имеется.

МЮ 1890, № 10742; 1891, № 10921; 1892, № 10485.—Доклады 1891, № 71 и № 113.—ДП III, 1881, № 1339; 1889, № 140; 1891, № 816; 1892, № 743.—Обзоры XV, 106; XVI, 85, 109; XVII (Ук.).

Ганелина (урожден. Местечкина), Роза Марковна (Рейнель Мееровна), еврейка, дочь васильковск. мещанина, мещанка пос. Богоявленска (Херсонск. губ.), жена Як. Ганелина. Род. ок. 1868 г. в мест. Райгороде (Киевск. губ.). Получила домашнее воспитание. С окт. 1888 г. по ноябрь 1892 г. жила за границей в Цюрихе и в Берне, где слушала лекции на медицинск. фак-те. При обыске в Одессе 2 окт. 1889 г. у Роз. Куперман были найдены письма Ганелиной из Швейцарии, в которых она сообщала о революцион. деятельности русск. эмигрантов. По агент. сведениям, имела близкие связи в эмигрантск. кругах. По постановлению нач-ка ж. у. гор. Одессы от 16 окт. 1889 г. подлежала привлечению к дознанию в качестве обвиняемой по делу Р. Куперман и М. Рольник; в виду нахождения за границей допрошена не была. По циркуляру деп. полиции от 17 окт. 1889 г. подлежала при возвращении в Россию аресту. Арестована 29 ноября 1892 г. в Волочиске по прибытии из-за границы и привлечена к дознанию при ж. у. гор. Одессы. Содержалась под стражей до 15 дек. 1892 г., после чего была освобождена на время дознания под особ. надз. полиции в Одессе. На допросах не признала себя виновной в принадлежности к революцион. сообщ-ву, заявив, что отошла от революцион. течений, сущность которых разделяла раньше. По выс. пов. от 7 мая 1893 г. подвергнута тюремн. заключению в течение двух месяцев с последующим подчинением гласн. надзору на год в избран. ею месте жительства. Наказание отбывала в Одесск. тюремн. замке, куда была заключена 23 мая 1893 г. По распоряжению м-ра внутр. дел по освобождении подлежала гласн. надзору в черте еврейск. оседлости, вне университетск. городов с оставлением по истечении установлен. срока гласн. надзора гласн. надзору еще на год по 23 июля 1895 г. По освобождении из тюрьмы жила в мест. Анатольевке (Одесск. у.); в дек. 1893 г. поселилась в мест. Березовке (Ананьевск. у., Херсонск. губ.). По распоряжению деп. полиции от 2 авг. 1894 г. подчинена негласн. надзору с воспрещением жительства кроме столиц в университетск. городах, Риге, Ярославле, Твери, Н.-Новгороде, Саратове, Самаре и Орле в течение года. По ее ходатайству, в дек. 1894 г. с нее сняты особ. ограничения в выборе места жительства. С янв. 1895 г. поселилась в Одессе, где жила при родителях и давала частн. уроки. В 1894 г. жила в мест. Курисове Покровском (Одесск. у.). В 1899 г. переехала на жительство вместе с отцом в мест. Томашполь (Ямпольск. у., Подольск. губ.).

МЮ 1892, № 10627.—ДП III, 1889, № 140; 1892, № 743; 1894, № 677; V, 1888, № 7563.—Ведомость XIV, 19.

Ганелина (по мужу Гринцер), София (Хая-Сура) Соломоновна (Шлиомовна), еврейка, дочь тираспольск. мещанина, одесск. домовладельца, тираспольск. (Херсонск. губ.) мещанка. Род. в 1863 г. Получила домашн. образование. В 1884 г. привлекалась к дознанию при ж.у. гор. Одессы по делу А. Кашинцева, Г. Борзякова и друг.; по агентурным сведениям, состояла в близком знакомстве с членами одесск. народовольческ. кружка (Б. Оржих, Я. Барский, Л. Шлемензон и друг.). При производстве дознания по делу А. Кашинцева выяснилось близкое знакомство С. Ганелиной с М. Калюжной, которая 6 авг. 1884 г., накануне покушения на полковн. Катанского, передала Ганелиной сверток с революцион. изданиями; в виду этого была заподозрена в соучастии с М. Калюжной. С 19 авг. 1884 г. по 18 марта 1885 г. содержалась под стражей в Одесск. тюрьме. По выс. пов. от 16 июля 1886 г. выслана под гласн. надзор полиции на два года в Вятскую губернию. По истечении срока, 16 июля 1888 г., гласного надзора выехала 25 июля 1885 г. в Одессу, где подчинена негласн. надзору. В виду обнаружения при обыске в 1890 г. в Париже в бумагах Б. Рейнштейна явки на имя С. Ганелиной привлечена к дознанию, производившемуся в 1891 г. при Петербургск. ж. у. по делу М. Дилятицкой. В виду ее пребывания за границей по соглашению м-ров вн. дел и юстиции (до 2 июня 1892 г.) дело о ней приостановлено впредь до явки или задержания. Получила акушерское свидетельство, выданное из Венск. ун-та. В 1893 г. приехала в Одессу, в 1895 г. вела там кружок учеников ремеслен. уч-ща «Труд», за что подлежала к привлечению к дознанию, но успела в том же году уехать за границу. В 1903 г. в Цюрихе участвовала в одном из кружков содействия «Искре». Вернувшись в 1905 г. в Россию, отошла по болезни от рев. движения. В 1933 г. живет в Москве.

Сообщение С. С. Ганелиной.

МЮ 1884, № 10925; 1885, №№ 10741 и 10812; 1891, № 10985.—Справ. листок.—Доклады 1886, III, 649—708.—ДП III, 1883, № 1575; 1889, № 140; 1890, № 74, ч. 61; V, 1882, № 1423; 1884, № 5253, ч. 1.—Ведомость IX, 22.—Обзор XV, 114, 136.—Список разыскиваемых лиц 1899 г., стр. 192—193.—Бурцев, За сто лет, II, 120.—В. Невский, Материалы для словаря, 165.—Участники народовольч. движения. Сб. «Народовольцы» III, 293.

Хроника. Вестн. «Нар. Воли» V (1885), 160.—Хроника революц. борьбы. «Нар. Воля» XI—XII (1885) (Литература парт. «Нар. Воля». Ук.).—Г. Борзяков, Революцион. молодежь в Одессе в 1882—1884 г.г. «Кат. и Сс.» 1929, VIII—IX (57—58), 129.

Ганкевич, Дмитрий Дмитриевич, сын псаломщика, личный почетн. гражданин. Род. ок. 1858 г. Привлечен в числе шести лиц к дознанию по г. Орше в виду посещения квартиры Н. Я. Яковлева, оказавшегося С. Ивановым, где велись противоправительствен. разговоры и читались запрещенные книги. Дознание производилось при Могилевск. ж. у. Содержался под стражей в Оршанск. тюремн. замке с 26 июля по 1 авг. 1883 г.; освобожден под денежный залог в 300 рублей. При допросах дал подробные и «обстоятельн. показания». По соглашению м-ров внутр. дел и юстиции (до 6 сент. 1884 г.) дело о нем прекращено. Состоял по распоряжению деп. полиции под негласн. надзором, от которого освобожден в 1888 г.

МЮ 1883, № 11099.—Справ. листок.—ДП V, 1884, № 5423.—Ведомость VII, 31.
Участники народовольческ. движения. Сб. «Народовольцы» III, 293.

Ганько, Михаил Петрович, дворянин. Род. в 1868 г. В 1884 г.—кадет 6-го класса Петровск. Полтавск. корпуса. Привлечен в 1884 г. к дознанию при Полтавск. ж. у. по обвинению в распространении в апр. 1884 г. среди товарищей народовольческ. изданий, полученных им, по его показанию, от Н. Маняти. С 19 мая 1884 г. обязан подпиской о неотлучке. Исключен из учебн. заведения. По выс. пов. от 17 окт. 1884 г. сделано строгое внушение.
МЮ 1884, № 10873.—Справ. листок.—Ведомость VIII, 16.—Участники народов. движения. Сб. «Народовольцы» III, 293.

Ганьшин, бывш. рядовой Херсонск. дисциплинарн. баталиона. В 1883 г. привлечен к дознанию по обвинению в хранении «рукописи преступного содержания и в переписке на политические темы». По всеподд. докладу командующего войсками Одесск. воен. округа по выс. пов. от 12 ноября 1883 г. дело о нем прекращено.
МЮ 1883, № 11155.

Гапанович, Иван Станиславович, из крестьян. Род. ок. 1863 г. В 1888 г.—канцелярск. служитель Крестьянск. поземельн. банка в Минске. Обыскан в 1888 г. в виду нахождения его адреса у Вацл. Селицкого.
Обзор XIII, 71.

Гапанюк (он же Слободнюк, Морозюк), Михаил Семенович, крестьянин Новоградволынск. у. (Волынск. губ.). За «подстрекательство крестьян к беспорядкам» и личное участие в беспорядках по постановлению Особ. совещания от 21 июля 1882 г. водворен под гласн. надзор полиции на два года в Белозерске (Новгородск. губ.).
Справка (М. Гапанюк).

Гапонович, Константин Павлович. Род. ок. 1862 г. В 1883 г.—воспитанник Полтавск. дух. сем-рии. Присутствовал на собрании, происходившем 12 марта 1883 г. на квартире у Леонарды Синькевич. По распоряжению деп. полиции от 12 авг. 1883 г. вследствие политической неблагонадежности подчинен негласн. надзору, прекращенному по распоряжению того же департамента от 30 ноября 1884 г.
ДП V, 1883, № 4225.

Гаращенко, Павел, старший фейерверкер Пиротехническ. школы в Петербурге. Привлечен к дознанию при Петербургск. ж. у. по делу о петербургск. военно-революц. кружках (дело Н. Шелгунова, И. Аксентовича и др.). По выс. пов. от 11 и 22 авг. 1887 г. постановлено перевести его на службу рядовым в войска Кавказск., Туркестанск. окр. или в Закаспийск. обл. с подчинением в течение трех лет строгому надзору нач-ства и с производством в унт.-офицеры не ранее двух лет, а в офицеры—не ранее четырех лет.
Обзор XII, 167.

Гарвит, американский гражданин—фамилия, под которой в 1890-х гг. проживал в Америке Иос. Львович Горовиц (см.).
Список разыскиваемых лиц 1895 г., 134.

Гардинский, рядовой из вольноопределяющихся 51-го пех. Литовск. полка; уволен в запас и в ноябре 1879 г. проживал в Севастополе. Арестован в виду получения на имя студента Новороссийск. ун-та А. Гусакова письма «подозрительного содержания», в котором говорилось о Гардинском. По выс. пов. от 29 авг. 1880 г. вменено в наказание предварит. содержание под стражей с подчинением гласн. надзору полиции на два года.
Справка (Гардинский).

Гари, Василий Николаевич, сын обер-офицера, коллежск. регистратор. Род. ок. 1851 г. в Кишиневе. В 1879 г. служил старш. сортировщиком в Кишиневск. почт. конторе. Арестован в авг. 1879 г. за содействие смотрителю еврейск. больницы Хазену в получении заграничных газет и революцион. литературы.
Справка (В. Гари).

Гаркави, Александр Ааронович, сын купца. В 1884 г.—студент 3-го курса мед. фак-та Киевск. ун-та. За участие в студенческ. беспорядках, происходивших в сент. 1884 г. в связи с университетским юбилеем, уволен из ун-та без права поступления в течение года в какое-либо другое высш. учеб. заведение и как уволенный из ун-та подчинен негласн. надзору. По распоряжению киевск. ген.-губ-ра в янв. 1885 г. воспрещено жительство в Киеве.
ДП III, 1884, № 695, ч. 2; V, 1884, № 5379.

Гаркавцева (по мужу Бублевич), жена отст. фельдфебеля. В сред. 1880-х гг. входила вместе с мужем в народовольческ. кружок в Екатеринославе, руководимый Вит. Кудряшевым, а затем А. Карпенко; на их квартире происходили занятия и совещания кружка; содействовала переноске нелегальн. литературы. Не была привлечена к дознанию вследствие недостатка улик. В 1929 г. жила в Днепропетровске.
Г. Н [о в о л] и н, Из жизни рабочих народовольческ. кружков. «Кат. и Сс.» 1929, VIII—IX (57—58), 207, 208, 212, 213.

Гаркун, Петр Степанович—см. П. Ст. Горкун.

Гаркушенко, Игнатий Трофимович, киевск. мещанин. Род. ок. 1857 (1860?) г. Не окончил гимназии (по другим сведениям, не окончил Черниговск. учит. сем-рии). Был народн. учителем. В 1880 г. служил корректором в редакции киевск. газеты «Заря». Находился в близких сношениях с участниками Южно-русск. рабоч. союза, Н. Щедриным, С. Богомолец и др. Весною 1880 г. на его и И. Харченко квартире происходили собрания, на которых обсуждался вопрос об устройстве тайн. типографии; летом 1880 г. принимал участие в собраниях рабочих; после 1 марта 1881 г. хранил у себя отпечатанные издания Южно-русск. союза. Арестован 5 (8?) янв. 1881 г. и содержался в Киевск. тюремн. замке. Привлечен к дознанию при Киевск. ж. у. в числе 69 лиц по делу о киевск. революцион. кружках (дело Н. Геккера, И. Лисянского и др.). По выс. пов. от 6 апр. 1883 г. выслан под гласн. надзор полиции в Зап. Сибирь на три года. Отправлен из Киева 13 июня 1883 г. в Москву для дальнейшего следования в Сибирь; прибыл 8 авг. 1883 г. в Тобольск; около

19 сент. 1883 г. прибыл в Семипалатинск. обл. и водворен в Усть-каменогорске. По освобождении от гласн. надзора по распоряжению м-ра внутр. дел от 5 сент. 1886 г. подчинен негласн. надзору с воспрещением жительства в пределах Киевск. и Одесск. ген.-губернаторств и в Харьковск. губ. В 1889 г. переведен в Семипалатинск, где служил писцом у местн. миров. судьи. В дек. 1891 г. прибыл в Н.-Новгород; по распоряжению деп. полиции от 28 янв. 1892 г. подчинен негласн. надзору. В 1892 г. переехал в Екатеринослав; служил конторщиком на Екатерининск. жел. дороге. В 1893 г. по прошению разрешено повсеместн. жительство кроме столиц. В 1894 г. служил управляющим частн. имением в с. Алешне (Городнянск. у., Черниговск. губ.). В 1895—1900 гг. служил в Черниговск. губ. земск. управе. В нач. 1900-х гг. служил коллектором в сельскохозяйствен. общ-ве в Полтаве. Освобожден от негласн. надзора по циркуляру деп. полиции от 12 марта 1903 г.

Справка (И. Гаркушенко). — МЮ 1882, № 9428; 1883, №№ 11020 и 11119.—Справ. листок.—ДП III, 1883, №№ 1165, 1416, 1566 и 1593; циркуляры (1889); 1889, №№ 197, 1064 и 1327; 1897, № 910; V, 1881, № 490.—Обзоры II, 55, 59; VI, 107.

Н. К-н, Материалы по истории ссылки в Степн. край, 61.—В. Максаков и В. Невский, Южно-русск. союзы, 240, 314, 317.—Участники народов. движения. Сб. «Народовольцы» III, 293.

Хроника арестов. Листок «Нар. Воли» I (1883) (Литература парт. «Нар. Воля». Ук.).—А. Бычков, Дело о революц. кружках в Киеве в 1879—1881 г. г. «Летоп. Револ.» 1924, II, 44

Гармидор, Моисей Ефраимович (Михаил Федорович), еврей, купеческ. сын. Род. ок. 1865 г. Учился в Житомирск. и Харьковск. прогимназиях; в 1885 г. окончил 2-ю Харьковск. гимназию и в 1886 г. был студентом Петербургск. ун-та. В 1886 г. привлечен к дознанию при Харьковск. ж. у. (дело А. Энгеля и друг.) вследствие обнаружения при обыске у И. С. Когана, товарища по гимназии, его писем «преступного содержания». Был в сношениях с Уфляндом. Находился под стражей с 11 янв. по 16 марта 1886 г. По выс. пов. от 18 марта 1887 г. выслан в распоряжение ген.-губ-ра Вост. Сибири под надзор полиции на три года. До приведения в исполнение выс. повеления в апр. 1887 г. скрылся из Харькова. В ноябре 1887 г. жил в Цюрихе; в мае 1888 г.—в Париже; с авг. 1888 г.—снова в Цюрихе. В нач. 1888 г. под нелегальн. фамилией Беллах прибыл в Россию, вошел в сношение с членами петербургск. террористическ. группы (Н. Беляевым и др.) и установил связь группы с кружками в Вильно, Минске, Москве и с заграницей. При производстве в 1890 г. дознания при Петербургск. ж. у. по делу о петербургск. террористич. группе (дело Н. Истоминой, С. Фойницкого и др.) остался неразысканным. По соглашению м-ров внутр. дел и юстиции (до 23 янв. 1892 г.) дело о нем приостановлено впредь до явки или задержания. В февр. 1889 г. его отец обратился со всеподдан. прошением о дозволении его сыну вернуться из-за границы и продолжать прерванное образование. По выс. пов. от 15 июня 1889 г. по докладу м-ра внутр. дел разрешено возвратиться в Россию на условиях подчинения его гласн. надзору полиции в Вост. Сибири в течение трех лет. По объявлении выс. пов. М. Гармидор из-за границы обратился с ходатайством о назначении ему для отбытия наказания г. Минусинска. Не возвратился в Россию и проживал под фамилией Баранова в Лондоне. Состоял корреспондентом издававшейся в Петербурге газеты «Недельная Хроника Восхода». В 1895 г. переехал в Нью Йорк, где поступил в зубоврачебн. школу; сотрудничал также в ежедневн. рабоч. газете. Умер ок. 1924 г. в Нью Йорке.

МЮ 1885, № 10935; 1887, №№ 10002 и 10102; 1890, № 10747—10749; 1891, № 10895.—Справ. листок.—ДП III, 1883, № 623; V, 1888, № 7563.—Обзоры XI, 87; XII, 29, 171; XV, 10, 93, 136; XVI, 23.—Список разыскиваемых лиц 1887 г., 34—35; 1889 г., 142—144.—Хроника, 328.

Л. Меньщиков, Охрана и революция. I, 84, 91, 389.—В. Денисенко, Харьковск. группа «Нар. Воли» 1885—1887 г. г. Сб. «Народовольцы» II (Ук.).—Л. Фрейфельд, Из жизни народовольческ. организаций конца 80-х г.г. Там же (Ук.).—Участники народов. движения. Сб. «Народовольцы» III, 293.

Хроника революц. борьбы. Листок «Нар. Воли» III (1886) (Литература парт. «Нар. Воля». Ук.).—Александр III и русск. эмигранты. «Был.» XIII (1918), 200.—«Сибирск. Огни» 1927, II, 114, 116—119.—Б. Н[иколаев]ский, О воспоминаниях Льва Тихомирова. «Кат. и Сс.» 1928, I (38), 177.—В. Перазич, О предательстве С. М. Ратина «Кат. и Сс.» 1929, IV (53), 106.

Гарнак, Егор Егорович, дворянин, сын коллежск. ассесора. Род. 12 ноября 1862 г. в Петербурге. В 1883 г. уволен из Петербургск. 2-го реальн. уч-ша за неудовлетворительн. успехи. В 1886—1887 гг. состоял на службе по вольн. найму в департ. таможен. сборов м-ва финансов. Входил в «Экономический» студенческ. кружок, руководимый А. Гизетти и образовавшийся осенью 1885 г. в Петербурге; вел пропаганду среди рабочих; принимал участие в подготовлении Добролюбовск. демонстрации, происшедшей 17 ноября 1886 г. По его собствен. словам, ему было предложено составить воззвание в случае удачи покушения 1 марта 1887 г. Арестован в Петербурге и содержался под стражей с 27 июля 1887 г. по 11 апреля 1888 г. Привлечен к дознанию при Петербургск. ж. у. по делу Н. П. Евстифеева («Союз Сибирских объедин. землячеств») в виду упоминания его имени в переписке последнего и нахождения у него рукописей (программа «Партии политическ. освобождения» и др.), писанных рукою Гарнака. По выс. пов. от 22 сент. 1888 г. подвергнут тюремному заключению в течение 10-ти месяцев с последующим подчинением негласн. надзору на два года. Тюремн. заключение отбывал в Петербургск. одиночн. тюрьме, откуда вышел 5 авг. 1889 г. По распоряжению деп. полиции от 8 окт. 1888 г. подчинен негласн. надзору. Подавал прошение о разрешении остаться в Петербурге, но получил отказ. Подчинен негласн. надзору на ст. Терриоки (Финляндск. жел. дор.). В сент. 1889 г. разрешен временный приезд в Петербург для устройства личных дел. Был замечен в сношениях с политически неблагонадежными лицами (В. Можаровской, С. Тютчевым и друг.), в виду чего на основании положения о государствен. охране ему было запрещено в дек. 1889 г. жительство в Петербурге. В янв. 1890 г. разрешен времен. приезд в Петербург, а затем

и постоянное жительство под негласн. надзором полиции. В 1892 г. деп. полиции сообщил о неимении препятствий к поступлению его в Ак-мию художеств. Ок. 1897 г. поступил на службу в упр-ние Петербургск. округа путей сообщения. Жил в Петербурге на одной квартире с Вас. Можаровской и в 1897 г.был привлечен к дознанию при Петербургск. ж. у. по делу «группы соц.-революционеров» (П. Суханов, В. Вознесенский, А. Эпов и др.). Во время производства дознания состоял под особ. надзором полиции. По выс. пов. от 26 апр. 1900 г. подчинен гласн. надзору на два года в избранном им месте жительства. Остался в Петербурге и ходатайствовал о смягчении наказания. Служил в Петербургск. округе путей сообщения. Освобожден за истечением срока, 26 апр. 1902 г., от гласн. надзора и подчинен негласному. В 1927 г. жил в Ленинграде.

МЮ 1887, № 10094.—ДП III, 1889, №№ 1000 и 1221; 1890, № 74, ч. 40; 1900, № 3042.—Обзор XII, 71, 123.—Ведомость XIII, 61.

Гарнак, 1 марта 1887 г.—Второе 1 марта. Сб. «А. И. Ульянов и дело 1 марта 1887 г.», 269—270.

В. В. Бартенев, Воспоминания петербуржца о второй полов. 80-х г.г. Сб. «А. И. Ульянов и дело 1 марта 1887 г.», стр. 21, 28.—С. Никонов, Жизнь студенчества и революц. работа 80-х г.г. Там же, стр. 136, 137, 157, 169.—И. Чеботарев, Воспоминания об А. И. Ульянове. Там же, стр. 243.

Гарниер (Гарньер)-фон, Николай Антонович, сын чиновника. В 1884 г.—студент 2-го курса медиц. фак-та Киевск. ун-та. Арестован в сент. 1884 г. и привлечен к администрат. дознанию за участие в студенческ. беспорядках, происходивших в сент. 1884 г. в связи с юбилеем ун-та. По постановлению университ. суда уволен из ун-та без права поступления в течение двух лет в какое-либо другое высш. учебн. заведение; подчинен негласн. надзору.

ДП III, 1884, № 695, ч.ч. 1—2; V, 1884, № 5379.—Ведомость IX, 14.

Гартман, Лев Николаевич, сын мещанина, немецк. колониста, архангельский мещанин. Род. в Архангельск. губ. в 1850 г. Учился в Архангельск. гимназии; окончил четыре класса. Ок. 1866 г. отправился в Петербург, где жил до 1872 г., после чего переехал на юг. В 1876 г. служил преподавателем Таганрогск. земск. уч-ща. Тогда же в Таганроге познакомился с А. Емельяновым-Боголюбовым и Н. Мощенковым и принял участие в революцион. движении. Переехал в Ростов н/Д. и снял квартиру, на которой образовалась «коммуна» пропагандистов. Вместе с А. Емельяновым и Н. Мощенковым организовал в Ростове н/Д. кружок для самообразования (кличка «Алхимик»). На его квартире останавливались М. Р. Попов, Ю. Тищенко, П. Мозговой и друг. Служил сначала поверенным в обществен. банке, а затем перешел в городск. управу. Весною 1876 г. вследствие доноса должен был быть арестован; предупрежденный во-время, с помощью Вал. Осинского, участника того же кружка, предложившего ему свой паспорт, скрылся из Ростова и перешел на нелегальн. положение. Работал в Крыму вместе с косарями, пытаясь вести пропаганду. Затем переехал в Керчь, где учился сапожному мастерству в целях пропаганды, и затем отправился в народ на Кубань, пробираясь к Екатеринодару. В окт. 1876 г. случайно арестован около стан. Сергиевской (Кубанск. обл.) с паспортом на имя мещанина Ив. Алдров. Русанова и с запрещенными книгами. Отправлен в Екатеринодарск. тюрьму, где просидел около года и был привлечен по этому поводу к дознанию. Выпущенный в конце 1877 г. на поруки священника Белякова под денежный залог в 1000 руб., бежал из Екатеринодара. В нач. 1878 г. присоединился к саратовск. поселению землевольцев (В. и Евг. Фигнер, Ю. Богданович, А. Михайлов и др). С 20 июля 1878 г. по 20 янв. 1879 г. служил волостн. писарем в с. Покровском (Новоузенск.

Л. Н. Гартман.
С фотогр. 1877 г.
Из собр. Музея «Каторга и Ссылка».

у., Саратовск. губ.) с паспортом на имя Ник. Ст. Лихачева. Сотрудничал по вопросам этнографии в «Саратовском справочном листке». Вследствие столкновения с одним из местн. купцов был вытребован к становому приставу; не дожидаясь ареста, скрылся из с. Покровского 20 янв. 1879 г. Жил некоторое время в Москве и Петербурге и весной 1879 г. по приглашению М. В. Девеля примкнул к тамбовск. землевольч. поселению. С 4 мая 1879 г. с паспортом сына саратовск. станового Вл. Троицкого устроился писарем Ивановск. вол. (Тамбовск. у. и губ.). Участвовал (?) на Липецк. съезде и сначала примкнул к чернопередельцам, но скоро отошел к народовольцам. В виду полученных летом 1879 г. нач-ком Тамбовск. ж. у. сведений о существовании в Тамбовск. губ. тайн. сообщ-ва подчинен негласн. надзору; в связи с этим уехал 14 июля 1879 г. из с. Ивановского. В авг. 1879 г. работал в Петербурге в динамитн. мастерской, изготовлявшей взрывч. вещества для предстоящих покушений на Александра II. По распоряжению Исполн. ком-та «Нар. Воли» выехал в Москву

и в перв. пол. сент. 1879 г., проживая по паспорту саратовск. мещанина Ник. Сем. Сухорукова, купил небольшой дом, недалеко от Рогожск. заставы, расположенный около полотна Московско-Курск. жел. дор. Поселился в доме с С. Перовской, 19 сент. 1879 г. вместе с другими принял участие в подкопе под железнодорожное полотно. Скрылся после взрыва на Московск.-Курск. жел. дор., происшедшего 19 ноября 1879 г. Переехал в Петербург, откуда вследствие усиленных его розысков ему был организован, с помощью Вл. Иохельсона, в нач. дек. т. г. побег за границу. Жил в Париже под фамилией Шульца и Эдуарда Мейера. В виду поднятого русским правительством вопроса о выдаче из Франции Л. Гартмана арестован французск. полицией в Париже 23 янв. (3 февр. н. ст.) 1880 г. Благодаря кампании, поднятой русск. эмигрантами, в которой приняли участие виднейшие представители французск. литературы, прессы и т. п., в частности В. Гюго, французск. прав-ство отказалось выдать Гартмана России и ограничилось высылкою его из пределов Франции. Освобожден из-под стражи 23 февр. (7 марта) 1880 г. и в тот же день уехал из Парижа в Лондон. В окт. 1880 г. был заграничным представителем парт. «Нар. Воля». Жил сначала в Лондоне, а в конце 1881 г. переселился в Америку и под фамилией Сомова открыл в Нью-Йорке электротехническ. мастерскую, продолжая интересоваться революц. движением России. В 1907 г. жил в г. Бартоу (штат. Флорида). Умер в 1908 г. в Нью-Йорке.

Справки (Л. Гартман, Ивановский, Н. Литинский, В. Лосицкая, Н. Мощенков, О. Никифорова, О. Н. Николаев, Э. Пекарский, С. Перовская, С. Петров).—МЮ 1879, №№ 7941—7944 и 7955; 1883, № 11102.—Справ. листок.—ДП V, 1881, №№ 717 и 1426.—Свод указаний (Ук.).—Список псевдонимов.—Обзоры I, 6; III, 11; XVI, 26; XXV, 131.—Список разыскиваемых лиц 1883 г., I, стр. 21; 1899 г., 144—146.—Бурцев, За сто лет, II, 87, 99, 103.—Хроника, 63—72, 328.—Б. Глинский, Революц. период, II, 396, 401 сл.—Больш. энциклопедия, т. XXI.—В. Невский, Очерки I (Ук.).—Больш. сов. энциклопедия.

Н. А. Сидоров, Л. Н. Гартман. М., 1930.

Л. Гартман, Из воспоминаний. «Был.» (загран.) III (1903), стр. 180—187 (Перепечатано в изд. «Донск. Речи» I, 151—159).—Д. Д. Оболенский, Взрыв царск. поезда в 1879 г. «Был.» (загр.) VI (1904), 56 (Перепечатано в изд. «Донск. Речи» II, 164).—Открытое письмо В. Гюго французск. прав-ству о невыдаче Л. Н. Гартмана. «Был.» 1907, IV, 191.—Некрологи: А. Мкс, Л. Н. Гартман. «Гол. Мин.» 1913, V, 276—277.—С. Княжнин, Л. Гартман. «День» 1913, № 95.—В. Осипов, Из воспоминаний о Л. Н. Гартмане. «Речь» 1913, №№ 123, 165.—«Ист. Вестн.» 1913, V, 743.—«Русск. Вед.» 1913, № 82.—А. Дунин, Н. Работнов, Мелочи революц. быта. «Был.» XXX (1925), 119—123.—С. Ахапкин, Л. Гартман по материалам Саратовск. охранки. «Кат. и Сс.» 1930, IV (65), 169—175.

Материалы для биографии П. Л. Лаврова, 53 сл.—И. Майнов, Революц. кружки в Саратове, 13.—Процесс 16-ти, 28.—Э. Серебряков, Очерки по истории «Земли и Воли», 16 сл.—В. Анзимиров, Крамольники, 109.—В. Богучарский, Активн. народничество 70-х г.г. (Ук.).—В. Богучарский, Из истории политич. борьбы (Ук.).—Н. Ашешов, С. Перовская, 75 сл.—Л. Дейч, Русск. революц. эмиграция в 1870-х г.г., 54 сл.—В. Иохельсон, Первые дни «Нар. Воли», 29—44.—С. Ю. Витте, Воспоминания, т. III, гл. 8.—О. Аптекман, «Земля и Воля» (Ук.).—«Черный Передел», 81, 91.—Л. Дейч, Г. В. Плеханов, I, 60 сл.—Дневник А. В. Богданович («Три последних самодержца»), 27—28.—А. Прибылева-Корба и В. Фигнер, Народоволец А. Д. Михайлов, 16, 18, 33.—А. Прибылева-Корба, «Нар. Воля». Воспоминания, 47, 55, 73, 74.—И. Попов, Минувшее и пережитое I (Ук.).—Л. Тихомиров, Воспоминания (Ук.).—Е. Феоктистов, За кулисами политики и литературы (Ук.).—А. Иванчин-Писарев, Хождение в народ (Ук.).—В. Фигнер, Запечатл. труд (Собрание сочинений, т. I (Ук.).—Е ж е, Очерки. Там же V (Ук.).—В. Левицкий, Партия «Нар. Воля», 95, 98 сл., 150 сл.—В. Новицкий, Из воспоминаний жандарма, 17, 236—237.—В. Невский, От «Земли и Воли», 175, 232, 466.—В. Короленко, История моего современника (изд. Ак-мий), т. III—IV (Ук.).—А. Якимова, Процесс 16-ти террористов. Сб. «Нар. Воля» перед царским судом I (Ук.).—Участники народовольческ. движения. Сб. «Народовольцы» III, 293.—Архив «Земли и Воли» (Ук.).

Известия и заметки. «Вольн. Слово» № 2 (1881).—Русск. революционеры и французск. народ. «Набат» 1881, IV, 4.—«Общее Дело» № 44 (1881), 3—4.—«Правит. Вестник» 1881, № 67.—Три письма Исп. ком-та партии «Нар. Воли». «Был.» (загр.) I, 21—27 (Перепеч. в изд. «Донск. Речи» I, 13—16).—Из жизни саратовск. кружков. «Был.» (загр.), IV (1903), 8.—Процесс 20-ти народовольцев в 1882 г. «Был.» 1906 г., I, 243—246.—О. Любатович, Далекое и недавнее. «Был.» 1906, VI, 128, 129, 132.—Из показания В. Н. Фигнер. «Был.» 1906, VII, 37.—М. Попов, «Земля и Воля» накануне Воронежск. съезда. «Был.» 1906, VIII, 15, 23.—М. Попов, Из моего революцион. прошлого. «Был.» 1907, V, 274, 276.—Саратовец [И. Майнов], Саратовск. семидесятник. «Мин. Годы» 1908, IV, 253.—Эд. Бернштейн, Карл Маркс и русск. революционеры. «Мин. Годы» 1908, XI, 21—22.—М. З., В. А. Зайцев за границей. «Мин. Годы» 1908 XI, 104.—А. Дунин, Из жизни землевольца. «Наша Страна» 1914, II, 209—211.—Из автобиографии В. Фигнер. «Был.» IV (1917), 68 сл.—Н. С. Таганцев, Из пережитого. «Был.» IX (1918), 139.—Письма Г. В. Плеханова к П. Л. Лаврову. «Дела и Дни» II (1921), 82.—Л. Дейч, Как Плеханов стал марксистом. «Прол. рев.» 1922, VII, 124.—Э. Пекарский, Отрывки из воспоминаний. «Кат. и Сс.» 1924, IV (11), 79, 85—88.—Автобиограф. записка С. Ширяева. «Красн. Арх.» VII (1924), 86, 94—97, 105.—Л. Дейч, «Черн. Передел». «Ист.-Рев. Сборник» II (1925) (Ук.).—В. Невский, Группа «Освобождение Труда» в период 1883—1894 г.г. Там же II (1925), (Ук.).—В. Невский, «Зерно». Рабочий листок. Там же II (Ук.).—К истории отношений чернопередельцев и народовольцев. Там же II (Ук.).—А. Бибергаль, Воспоминания о демонстрации на Казанск. площади. «Кат. и Сс.» 1926, VII—VIII (28—29), 22, 23.—К истории «Земли и Воли» 70-х г.г. «Красн. Арх.» XIX (1926), 166.—Г. Чернявская-Боховская, Автобиография. «Кат. и Сс.» 1928, VI (43), 22 сл.—Р. Кантор, Динамит «Нар. Воли». «Кат. и Сс.» 1929, VII—IX (57—58), 119.—Отзыв о книге «Н. В. Чайковский». Париж, 1929. Письмо Гартмана к С. Л. Клячко. «Кат. и Сс.» 1930, IV (65), 191.—Доклады ген.-адъютанта Дрентельна Александру II. «Красн. Арх.» XL (1930), 175.—Н. Сергиевский, «Черн. Передел» и народники 80-х г.г. «Кат. и Сс.» 1931, I (74), 8.—В. Лейкина, Покушение на царскую яхту. «Кат. и Сс.» 1931, III (76), 53—55.

Гартман, Эдуард Николаевич, брат Л. Н. Гартмана. В марте 1880 г. привлекался к дознанию в связи с делом Л. Гартмана. Переведен из Новочеркасска на Царицынск. телеграфн. станцию. Будучи в Новочеркасске, предупредил в 1876 г. участников ростовск. кружка о их готовящемся аресте. В 1899 г. жил в Царицыне.

Список разыскиваемых лиц 1899 г., стр. 145.

С. Ахапкин, Л. Гартман по материалам Саратовск. охранки. «Кат. и Сс.» 1930, IV (65), 174, 175.

Гартонский. В 1880-х гг.—учитель во Владимире. Привлечен к дознанию по делу владимирск. революц. кружка, организованного в 1879 г. М. Цветаевым.

Справки (Гартонский, Архангельский, Ек. Зверева, Краснов, Ф. Плетцев, М. Цветаев, Чижов).

Гарусевич, Иван Семенович. Род. в 1862 г. В 1883 г.—студент 3-го курса медиц. фак-та Варшавск. ун-та. По приговору универс. суда, утвержденному советом ун-та 30 апр. 1883 г., за участие в студенческ. беспорядках, происходивших 5 и 6 апр. т. г., удален из ун-та на год без права поступления в это время в друг. высш. учебн. заведения. Окончил медиц. образование со званием лекаря в 1887 г. В 1900-х гг.—врач в г. Острове (Ломжинск. губ.).

ДП V, 1883, № 3903, т. III.—Медиц. список.

Гарфункель. Студент в Петербурге. В конце марта 1881 г. обыскан в Петербурге по подозрению в распространении народовольческ. прокламаций (дело Е. А. Семчевской и др.).

ДП V, 1881, № 57.

Гарцуев, Иван Григорьевич, крестьянин с. Ключи (Аткарск. у., Саратовск. губ.). Род. ок. 1851 г. Обыскан 15 марта 1888 г. в с. Ключи в виду полученного доноса о том, что у него производится печатание противоправит. изданий; при обыске обнаружены два печатных «манифеста» о нарезке крестьянам помещичьей земли по 30-ти десятин на душу, «объявление» о вывозе помещиками золота за границу и 21 буква шрифта. Привлечен к дознанию при Саратовск. ж. у.; при допросах заявил, что найденное у него подброшено кем-нибудь. Дознание в виду недостатка улик прекращено.

Ведомость XIII, 24—25.

Гаршин, Петр Иванович—нелегальн. фамилия, под которой с июля по ноябрь 1882 г. жил в Харькове Вл. Ив. Ч у й к о (см.).

МЮ 1884, № 10897—10898.

Гаршинский, Адольф Александрович. В 1883 г.—студент 1-го курса физ.-матем. фак-та Варшавск. ун-та. По приговору университетск. суда, утвержденному советом ун-та 30 апр. 1883 г., за участие в студенческ. беспорядках, происходивших 5 и 6 апр. 1883 г., исключен из ун-та на три года без права поступления в это время в друг. высш. учебн. заведения.

ДП V 1883, № 3903, т. III.

Гарь, Розалия—фамилия по мужу Р. Ф а й н з и л ь б е р г (см.).

Обзор XIII, 51.

Гасселькус, Павел Августович сын чиновника. Род. в 1862 г. в Шавельск. у. (Ковенск. губ.) (по другим сведениям—уроженец Ярославск. губ.). Учился в Шавельск. гимназии. В 1882 г.—студент физ.-мат. фак-та Петербургск. ун-та. Арестован за участие в студенческ. беспорядках, происходивших 10 ноября 1882 г. Входил в «Союз молодежи» парт. «Нар. Воля», организованный в 1883 г. П. Якубовичем. Вторично арестован 16 ноября 1884 г. в Петербурге и привлечен к дознанию при Петербургск. ж. у. по делу рабочей группы парт. «Нар. Воля» (дело М. Орлова, Н. Воронцовой и др.). Задержан на квартире М. Н. Мартыновой на другой день после произведенного там обыска. При обыске у него найден № «Нар. Воли». С 16 по 28 ноября 1884 г. содержался в Петропавловск. крепости, после чего переведен в Дом предв. заключения, откуда освобожден 11 (13?) дек. 1884 г. на поруки. По выс. пов. от 22 янв. 1886 г. вменено в наказание предварит. содержание под стражей с учреждением гласн. надзора полиции в избранном месте жительства на год с заменою его во время пребывания в ун-те надзором учебн. начальства. Временно арестован с 7 по 8 февр. 1886 г. в предупреждение его возможного участия в предполагавшейся во время университетск. акта противоправительствен. демонстрации по поводу удаления из ун-та В. И. Семевского. Впоследствии служил в Петербурге в экспедиции заготовления государствен. бумаг.

МЮ 1885, № 10838.—ДП III, 1883, № 1346, ч.ч. 1—2.—Справ. листок.—Доклады 1886, I, 58—81.—Список 1884—1887 г.г., л. 27 об.—Обзоры IX, 47—48; XI, 117—118.—С. В е н г е р о в. Источники.—Е г о ж е, Список.

М. В. Б р а м с о н, Отрывки из воспоминаний. Сб. «Народовольцы» I, 83, 85.—Участники народовольческ. движения. Сб. «Народовольцы» III, 293.

Хроника революц. борьбы. Листок «Нар. Воли» III (1886) (Литература парт. «Нар. Воля». Ук.).

Гассенмайер (Гассельмауер), Адам, отст. чиновник для письма Брезенск. уезд. полицейск. упр-ния; по подлинному аттестату на это имя жил в конце 1883 г. в Пскове и в нач. 1884 г. в Петербурге, после своего бегства из Сибири. М. Ф. Л а г о в с к и й (см.).

МЮ 1885 № 10818.—Обзор VIII, 24.

Гассох (по мужу Г о ц), Вера Самойловна (Хаимовна), еврейка, одесск. мещанка, жена М. Р. Гоца. Род. ок. 1860 г. Окончила гимназию в Одессе. В 1881 г.—слушательница женск. фельдшерск. курсов при Георгиевск. общине в Петербурге. С 1877 г. входила в одесск. революц. кружок. В 1881 г. принадлежала к городск. и вокзальн. народовольческ. кружкам в Одессе. Арестована в Петербурге 24 ноября 1881 г. Привлечена к дознанию при ж. у. гор. Одессы в 1881 г. вместе с А. Шехтер и др. по обвинению в принадлежности к террористическ. сообщ-ву (дело М. Дрейя, С.

В. С. Гассох.
С фотогр. 1889 г.
Из собр. Музея «Каторга и Ссылка».

Майера и друг.). Содержалась под стражей до 15 марта 1882 г., после чего подчинена особ. надзору полиции. По выс. пов. от 6 окт. 1882 г. вменено в наказание предварительное содержание под стражей с подчинением гласн. надзору вне местностей, объявленных на положении усиленной охраны, в течение двух лет. В окт. 1882 г. выслана из Одессы в Екатеринослав; в дек. 1883 г. переведена в Александровск (Екатеринославск. губ.). По окончании срока гласн. надзора 6 окт. 1884 г. подчинена негласному. В 1885 г. снова вела революционную работу в Екатеринославе, где жила со своей подругой Анаст. Шехтер; посещала квартиру Х. Полякова и находилась в сношениях с Б. Оржихом. Арестована 28 (24?) февр. 1886 г. в Екатеринославе и привлечена к дознанию по делу Б. Оржиха (Таганрогск. тайн. типография) по обвинению в укрывательстве Б. Оржиха. По выс. пов. от 6 окт. 1887 г. выслана под гласн. надзор полиции на пять лет в Вост. Сибирь. В сред. мая 1888 г. отправлена из Бутырск. тюрьмы в Сибирь. Предназначалась к высылке в Колымский окр. (Якутск. обл.). Прибыла в Якутск в конце 1888 г. и вышла замуж за М. Р. Гоца. В 1889 г. участвовала вместе с товарищами в вооружен. сопротивлении в Якутске 22 марта 1889 г. По постановлению иркутск. ген.-губ-ра от 14 апр. 1889 г. предана вместе с другими военному суду по законам воен. времени при Якутск. местн. команде. Судилась в Якутске в военно-судной комиссии с 7 по 13 июля 1889 г.; признана виновной в вооружен. сопротивлении исполнению распоряжений нач-ства и приговорена к лишению всех прав состояния и к каторжным работам без срока. По конфирмации приговора командующим войсками Иркутск. воен. округа от 20 июля 1889 г. бессрочные каторжные работы заменены каторжн. работами на 15 лет. Отбывала каторжн. работы, содержалась в Вилюйской тюрьме с нач. 1890 г. В марте 1892 г. отправлена из Вилюйска в Якутск и 1 июня 1892 г. водворена в Акатуе (Забайкальск. обл.). Зимою 1893—1894 гг. находилась в Карийск. женск. тюрьме; в 1894 г. переведена в Горн. Зерентуй; в том же году каторга заменена поселением. Водворена в Кургане (Тобольск. губ.) в разряде сосланных на житье. По манифесту 1896 г. срок ссылки сокращен на год. По возвращении в Европ. Россию эмигрировала во Францию. Входила в партию соц.-революционеров. В 1909—1910 гг. вышла замуж за шлиссельбуржца С. А. Иванова; жила в Париже. В 1932 г. живет во Франции.

Сообщения Л. А. Кузнецова и Е. Д. Никитиной. — Справка (В. Гассох).—МЮ 1882, № 9250; 1885, № 10937; 1886, № 10138; 1887, № 10064.—Справ. листок.—ДП V, 1882, № 3434, т. I; 1884, № 3434, т. II; 1896, № 40, ч. 1, лит. А.—Обзоры II, 50, 59; V, 49; XI, 34, 107; XII, 165.—Бурцев, За сто лет, II, 126, 135.—Больш. энциклопедия, т. XXI.

Л. Дейч, Роль евреев в русск. революц. движении (Ук.).—Л. Дейч, 16 лет в Сибири. (Ук.).—М. Кротов, Якутск. ссылка в 70—80-х г.г., 131—133, 138, 176.—Е. Ковальская, В Горном Зерентуе. Сб. «Кара», 156, 299.—М. Брагинский, Политическ. каторга в Якутск. обл. Сб. «В Якутской неволе», 94 сл.—М. Брамсон, Якутск. трагедия. Сб. «Якутск. трагедия», 23.—Избиение политическ. ссыльных в Якутске. Там же, 32, 33.—М. Терешкович, Памяти трех друзей. Там же, 145.—Документы по Якутск. делу 22 марта 1889 г. Там же, 188, 190, 191, 197, 200, 203.—А. Прибылева-Корба, «Нар. Воля». Воспоминания, 221.—А. Шехтер-Минор, Южно-русск. народовольч. организация. Сб. «Народовольцы» I (Ук.).—М. Поляков, Разгром Екатеринославской группы. Там же (Ук.).—З. Коган, Тульск. типография парт. «Нар. Воля». Сб. «Народовольцы» II (Ук.).—М. Дрей, О деле Оржиха, Сигиды и др. Сб. «Нар. Воля» перед царск. судом II (Ук.).—Б. Оржих, В рядах «Нар. Воли». Сб. «Народовольцы» III, 109, 117, 123, 145.—Участники народов. движения. Там же, 293.

Хроника арестов. «Нар. Воля» VIII—IX (1882) (Литература парт. «Нар. Воля». Ук.).—Хроника арестов. Листок «Нар. Воли» I (1883) (Там же. Ук.).—Хроника. Вестник «Нар. Воли» V (1885), 154.—Хроника революц. борьбы. Листок «Нар. Воли» III (1886) (Литература парт. «Нар. Воля». Ук.).—Хроника борьбы с самодержавием. «Своб. Россия» II (1889), 20.—Избиение политич. ссыльных в Якутске. «Соц.-Демократ» I (1890), 69, 70, 71.—Хроника. «С родины на родину» I (1893), 9; II (1893), 96—97; IV (1894), 223.—«Листки Фонда Русск. Вольн. Прессы» 1894, № 10, стр. 2; 1895, № 27, стр. 6; 1896, № 35, 12.—О. Минор, Якутская драма. «Был.» 1906, IX, 136.—Тан, Повести прошлой жизни. «Русск. Бог.» 1907, X, 151.—Г. Осмоловский, Карийцы. «Мин. Годы» 1908, VII, 153.—Тан, Колымская иудея. «Еврейск. Летопись» III, 179.—Л. Берман, К 35-летию вооружен. сопротивления ссыльных в Якутске. «Из эпохи борьбы с царизмом» 1924, 9, 11, 12.—А. Макаревский, Из истории революц. движения 1885—1887 г.г. «Лет. Револ.» 1914, II, 63.—А. Макаревский. Политич. ссылка в 1888 г. «Пути Рев.» 1926, II—III (5—6), 133.—А. Гедеоновский, Из Петербурга в Сибирь. «Кат. и Сс.» 1926, V, 192.—Л. Фрейфельд, Из прошлого. «Кат. и Сс.» 1928, V (42), 104.—Г. Черняевская-Бохановская, Автобиография. «Кат. и Сс.» 1928, V (42), 57.—Д. Махлин, Якутск. трагедия 1889 г. в подпольн. печати. «Кат. и Сс.» 1929, III (52), 27.—Г. Клинг, По тюрьмам и этапам. «Кат. и Сс.» 1930, VIII—IX (69—70), 180.

Гатовский, Михаил Константинович, дворянин Минск. губ., сын полковника. Род. в Киеве ок. 1857 г. В нач. 1880-х гг.—студент Петербургск. Технологическ. ин-та; окончил его со званием инженер-технолога в 1881 г. Арестован в Петербурге и привлечен к дознанию при Петербургск. ж. у. по делу о петербургск. гмине (дело К. Комоцкого, И. Гласко и друг.). Содержался под стражей с 6 апр. по 2 мая 1881 г.; освобожден под денежный залог в 4000 рубл. При дознании выяснилось, что он состоял членом петербургск. гмины, устраивал у себя сходки участников этого общ-ва, изготовил по поручению С. Балицкого типографск. станок, предназначенный для Варшавы; находился в близких сношениях с И. Гриневицким, от которого получал народовольческ. издания и вместе с А. Родзевичем отправлял их в Варшаву. При дознании сознался и «сделал весьма важные разоблачения относительно преступной деятельности некоторых из обвиняемых». По выс. пов. от 13 янв. 1882 г. по вменении в наказание предварит. содержания под стражей подчинен гласн. надзору на три года. Служил в Либаве на железн. дороге агентом особ. поручений. В июле 1883 г. подал прошение м-ру вн. дел об исходатайствовании ему освобождения от надзора. По выс. пов. от 19 янв. 1884 г. освобожден от гласн. надзора. Служил нач-ком депо на Полесск. жел. дорогах.

Справки (М. Гатовский, Богушевич, А. Ленкевич, В. Лясковский, С. Майковский, Чарновская).—МЮ 1881, № 8125—8126.—Доклады, 1882, I, 43—125.—ДП III, 1889,

№ 307.—Обзоры I, 25, алф. 8; III, 198.—Технологическ. ин-т, II, 334.
Хроника арестов. Листок «Нар. Воли» I (1881) (Литература парт. «Нар. Воля». Ук.).—Внутрен. обозрение. «Набат», 1881, III, 4.

Гаузер, Отто—фамилия, под которой проживал в Америке Ст. Ал-др Подлевский (см.).
Список разыскиваемых лиц 1895 г., с. 397.

Гаузнер, Иосиф Калманович (после крещения—Климентьевич), из купеческ. детей г. Одессы. Род. в 1863 г. Окончил 3-ю Одесск. гимназию. В сред. 1880-х гг., состоя студентом Петербургск. ун-та, находился в близких отношениях с лицами, состоящими под надзором (М. Иванов, З. Герценштейн, И. Гессен и др.), вследствие чего по распоряжению деп. полиции от 23 ноября 1888 г. подчинен негласн. надзору. Около 1888 г. окончил Петербургск. ун-т и поступил на медицинск. фак-т Московск. ун-та, который окончил со званием лекаря в 1891 г. В нач. 1890-х гг. состоял железнодорожным врачем в Сорокск. у. (Бессарабск. губ.); с 1893 г.—земск. врач в Егорьевск. у. (Рязанск. губ.). По распоряжению деп. полиции от 30 ноября 1896 г. (циркуляр от 30 сент. 1897 г.) негласн. надзор прекращен. С 1900 г.—уездн. врач в Весьегонске (Тверск. губ.).
ДП III, 1889, № 1135.—Медиц.список.—С. Венгеров, Список.

Гаузнер, Перец Калманович (Петр Климентьевич), еврей. Род. в 1862 г. Окончил медицинское образование со званием лекаря в 1888 г. С 19 окт. 1889 г. вследствие своей «крайней политическ. неблагонадежности» состоял под негласным надзором по месту жительства в Одессе. Освобожден от надзора по циркуляру деп. полиции от 11 дек. 1892 г. В нач. 1900-х гг.—врач в Одессе.
ДП III, 1890, № 74, ч. 61; V 1883, № 3559 б, ч. 3.—Медиц. список.

Гаусман, Альберт Лейбович (Львович), еврей, сын зажиточн. мещанина, приписанного к об-ву мест. Крож (Россиенск. у., Ковенск. губ.). Род. в 1859 г. в Ковенск. губ. Окончил Петербургск. 6-ю гимназию и был студентом сначала естествен., а затем юридическ. фак-та Петербургск. ун-та. В 1881 г. принимал участие в студенческ. беспорядках, происходивших 13 марта т. г. Обыскан и подчинен негласн. наблюдению. Арестован в Петербурге 10 ноября 1882 г. и до 16 ноября т. г. находился под стражей за участие в студенческ. беспорядках, происходивших в Петербургск. ун-те 10 ноября 1882 г. По приговору университетск. суда подлежал семидневному аресту. Принимал деятельное участие в студенч. народовольческ. группе и с осени 1882 г. вошел в центральн. группу университетск. кружка «Нар. Воли». С 1885 г.—член петербургск. народовольческ. организации и представитель ее в партии; участвовал в деятельности «рабочей группы». В сент. 1885 г. ездил на народовольческ. съезд в Екатеринослав, где был избран в руководящий центр. Содержался под времен. арестом 7—8 февр. 1886 г. в предупреждение его возможного участия в предполагавшейся во время университетск. акта противоправительств. демонстрации по поводу удаления из числа лекторов ун-та В. И. Семевского. Вызван 4 апр. 1886 г. по этому поводу к директору деп. полиции для личных объяснений. Арестован 5 апр. 1886 г. в Петербурге и с 7 апр. т. г. содержался в Петропавловск. крепости. Поводом его ареста послужили перехваченные его письма за подписью «Марк Романов» Б. Оржиху и Л. Коган-Бернштейну, из которых было видно его участие в революцион. движении. При дознании выяснилось, что он находился в близких сношениях с Б. Оржихом, дал ему рекомендательн. письмо к Л. Коган-Бернштейну в Дерпт, по поручению Оржиха организовал в Петербурге революц. группу, предоставил свою квартиру для явок и свой адрес для переписки и помогал Оржиху денежными средствами. Привлечен к дознанию при Петербургск. ж. у. по делу о Таганрогск. типографии. На допросе показал, что сочувствовал целям революц. партии, оказывал ей некоторые услуги и признал знакомство с Б. Оржихом и Л. Коган-Бернштейном. Переведен 11 февр. 1887 г. из Петропавловск. крепости в Дом предв. заключения. По выс. пов. от 6 окт. 1887 г. выслан под гласн. надзор полиции на восемь лет в Вост. Сибирь. В сред. мая 1888 г. отправлен из Бутырск. тюрьмы в Москве в Сибирь. Назначен в Средне-Колымск (Якутск. обл.). В ожидании отправки в Ср.-Колымск, жил в Якутске и 22 марта 1889 г. в день отправки группы политическ. ссыльных принял участие в Якутск. протесте, несмотря на то что сам был противником вооружен. сопротивления. После подавления вооружен. силою протеста был арестован 22 марта 1889 г. и по постановлению бывшего иркутск. ген.-губ-ра от 14 апр. 1889 г. предан вместе с товарищами воен. суду по законам воен. времени при Якутск. местн. команде. Признан виновным в вооружен. сопротивлении исполне-

А. Л. Гаусман.
С фотогр. 1880-х гг.
Из собр. Музея «Каторги и Ссылки».

нию распоряжению нач-ства и как зачинщик в означен. преступлении вместе с Л. Коган-Бернштейном и Н. Зотовым приговорен 13 июля 1889 г. к лишению всех прав состояния и к смертной казни через повешение. Приговор конфирмован 20 июля 1889 г. командующим войсками иркутск. военного округа. Повешен вне ограды Якутск. тюрьмы в 4 ч. утра 7 авг. 1889 г.

Материалы народовольческ. кружка (Из архива Всесоюз. Общ-ва политкаторжан).—Сообщения Л. А. Кузнецова и С. И. Эрастова.—Справки (А. Гаусман, Наркевич, Е. Попов, С. Салазкин, Ходский).—МЮ 1885, № 10937; 1886, № 10138; 1887, №№ 9959 и 10064; 1891, № 10875.—ДП III, 1883, № 1346, ч.ч. 1—2; 1886, № 68; V, 1887, № 7167, ч. 4.—Список 1884—1887 г.г., л.л. 60 об., 81.—Обзор XI, 30—33, 107; XII, 168.—Ведомость XIV, 45.—Бурцев, За сто лет, II, 135.—Хроника, 360.—Больш. энциклопедия, XXI.—Словарь Граната, т. 40, стр. 491 (Автобиография А. А. Филиппова).

Процесс 21-го, стр. 49.—Последние речи и письма казненных, 39.—Степняк-Кравчинский, Царь-чурбан, 122 сл.—М. Кротов, Якутск. ссылка 1870—1880-х г.г., стр. 131, 132, 134, 135, 159, 174.—М. Брамсон, Якутская трагедия. Сб. «Якутская трагедия», 7, 17, 19, 22—27.—Избиение политическ. ссыльных в Якутске. Там же, 32—33.—М. Брагинский, Якутская драма. Там же, 46, 50, 53, 54, 57, 60—63.—М. Брагинский, Три казни. Там же, 69—71.—Письма осужденных якутян. Там же, 72—73.—Л. Штернберг, А. Л. Гаусман. Там же, 84—99.—Документы по Якутск. делу. Там же, стр. 188, 190, 193, 195—199, 203—209.—Л. Меньщиков, Охрана и революция, I, 69.—И. Попов, Минувшее и пережитое, II (Ук.).—А. Израильсон, Скорбные страницы якутск. ссылки. Сб. «В Якутск. неволе», 204.—Б. А. Кольцов-Гинзбург, Конец «Нар. Воли» и нач. соц.-демократии. Сб. «Ал-др. Ильич Ульянов и дело 1 марта 1887 г.», стр. 8.—С. Никонов, Жизнь студенчества и революц. работа конца 1880-х г.г. Там же, 158.—О. Говорухин, Воспоминания. Там же, 231.—С. Хлебников, Воспоминания о А. И. Ульянове. Там же, стр. 263.—М. В. Брамсон, Отрывки из воспоминаний. Сб. «Народовольцы» I, 85—86.—А. Шехтер-Минор, Южно-русск. народовольческ. организации. Там же, 134—135, 137.—В. Левицкий, Партия «Нар. Воли», 188 сл.—М. Дрей, О деле Оржиха, Сигиды и др. Сб. «Нар. Воля» перед царским судом II (Ук.).—Б. Оржих, В рядах «Нар. Воли». Сб. «Народовольцы» III, 138, 147, 148, 150, 152, 153, 156.—Участники народов. движения. Там же, 293.—М. Поляков, На краю света, 8, 28, 64.

Хроника арестов. Листок «Нар. Воли» I (1881) (Литература парт. «Нар. Воля». Ук.).—Хроника борьбы с самодержавием. «Своб. Россия» II (1889), 19.—Избиение политич. ссыльных в Якутске. «Соц.-Демократ» I (1890), 69—71, 73.—Хроника. «С родины на родину» I (1893), 3.—Письма якутцев. «С родины на родину» III (1893), 150—152.—О. Минор, 15-ти летн. юбилей. «Рев. Россия» 1904, № 47, с. 26—27.—О. Минор, Якутская драма 22 марта 1889 г. «Был.» 1906, IX, 130 сл.—Письма осужденных якутян. «Был.» 1906, IX, 148—149.—Тан, Повести прошлой жизни. «Русск. Бог.» 1907, IX, 119.—Его же, Колымск. иудея. «Еврейск. Летоп.» III, 179, 196.—Саратовцев [Майнов], На закате народовольчества. «Был.» V—VI (1917), 76 сл.; XX (1922), 161, 162; XXI (1923), 124—127.—По поводу воспоминаний И. И. Майнова. «Был.» XXII (1922), 318.—Л. Берман, К 35-летию вооружен. сопротивления ссыльных в Якутске 22 марта 1889 г. «Из эпохи борьбы с царизмом» 1924, 5—7, 9—13.—«Канд. Звон» 1925, I, 19.—Г. Новополин, Последние усилия. «Пути Рев.» 1926, II—III (5—6), 48.—А. Макаревский, Политич. ссылка 1888 г. «Пути Рев.» 1926, II—III (5—6), 133.—Д. Махлин, Якутская трагедия 1889 г. «Кат. и Сс.» 1929, III (52), 17, 20, 27, 32, 36, 37.—Г. Клинг. По тюрьмам и этапам. «Кат. и Сс.» 1930, VIII—IX (69—70), 180.—С. Валк, Молодая парт. «Нар. Воли». «Проблемы марксизма» 1930, I, 17.

Гаусман, Иосиф—фамилия, под которой в 1890 г. жил в Лемберге Исай Кассиуш (см.).
МЮ 1891, № 10829.

Гаузнштейн, Генрих Иванович, брат чайковца, из поселян села Таловки (Камышынск. у., Саратовск. губ.). Род. ок. 1866 г. Учился в Самарск. реальн. уч-ще. В 1887 г.—студент Петровск. Земледельч. ак-мии; исключен из нее, как привлеченный к дознанию. Арестован 17 мая 1887 г. в Москве и привлечен к дознанию при Московск. ж. у. (дело К. Терешковича и др.) по делу революцион. студенч. кружка, имевшего в своем распоряжении нелегальн. литературу, найденную у членов кружка при обысках, и поддерживавшего через К. Терешковича связь с тульск. народовольческ. типографией; по агентурн. сведениям, кружок организовал свою типографию. По освобождении из-под стражи выслан под особый надзор на родину (?), в колонию Екатериненштадт (Николаевск. у., Самарск. губ.). По выс. пов. от 27 июля 1888 г. подвергнут одиночн. тюремн. заключению в течение шести месяцев с последующим подчинением негласн. надзору. С 31 авг. 1888 г. по 1 марта 1889 г. отбывал наказание в Николаевск. тюрьме. В 1889 г. ходатайство его о разрешении жительства в Москве для продолжения образования отклонено. В 1891 г. по паспорту выехал за границу, в Саксонию, для поступления в Лесн. ак-мию; по циркуляру деп. полиции от 3 окт. 1891 г. за его возвращением было установлено наблюдение. В 1893 г. вернулся в Россию и служил управляющим имениями в Московск. и Владимирск. губерниях. Негласн. надзор прекращен по циркуляру деп. полиции от 12 марта 1903 г.

МЮ 1887, № 10077.—ДП III, 1889, № 1306; 1890, № 74, ч. 46; V, 1884, № 5253, ч. 2.—Обзор XII, 49, 310.—Ведомость XIII, 58.

Л. Меньщиков, Охрана и революция, I, 27.—Участники народов. движения. Сб. «Народовольцы» III, 293.

Гаузнштейн, Мария Васильевна—фамилия по мужу М. Вас. Смоленской (см.).
Е. Березин и друг. Воспоминания из жизни народнич. кружков в Казани. «Кат. и Сс.» 1930, X (71), 127.

Гаузнштейн, Эмилий Иванович, сын колониста, брат чайковца Ив. Ив. Гаузнштейна. Род. в 1864 г. В 1880-х гг.—студент Казанск. ветерин. ин-та; окончил его в 1889 г. со званием ветеринара. Во втор. пол. 1880-х гг. входил в народническ. казанск. кружок (Е. Печеркин, И. Чарушников и др.). В 1886—1887 гг. работал в тайн. типографии, организованной кружком в Казани. Осенью 1888 г. жил на общей квартире, где происходили собрания кружка. Зимою 1889 г. отвозил сборник, отпечатанный в Казанской типографии в Москву. Осенью 1889 г. участвовал в ликвидации типографии. По окончании ин-та уехал в с. Заинск (Мензелинск. у., Уфимск. губ.). В нач. 1900-х гг.—земск. ветеринар с. Черкизово (Московск. у. и губ.).

Г. Головкин, Из воспоминаний народника. Сб. «Народовольцы» III (Ук.).

М. Е. Березин, Э. Гаузнштейн и др., Воспоминания из жизни народническ. кружков в Казани. «Кат. и Сс.» 1930, X (71), 123, 126, 127, 129, 130, 132, 133.

Гахович, Михаил, потомствен. почетн. гражданин, учитель гимназии—нелегальн. фами-

лия, под которой жил летом 1881 г. в Томске Юр. Ник. Богданович (см.).
МЮ 1883, № 11053.

Гахович, Семен Сафронович, сын священника с. Поручино (Новогрудск. у., Минск. губ.). Род. в 1856 г. Окончил Минск. дух. сем-рию и в 1879 г. поступил на юридич. фак-т Петербургск. ун-та. Летом того же года был на каникулах на родине и распространял среди местн. учащейся молодежи запрещен. издания, найденные 12 июня т. г. в большом количестве у минск. семинаристов Н. Севрюка и А. Родзяловского, у которых он остановился. Подлежал привлечению к дознанию при Минск. ж. у. по обвинению в распространении преступн. изданий, но успел скрыться за границу. По выс. пов. от 7 мая 1880 г. дело о нем приостановлено впредь до его явки или задержания. Осенью 1879 г. под фамилией Адольфа Робертсона проживал в Линдау в Баварии. Вследствие политической неблагонадежности изгнан из Баварии. В ноябре 1881 г. из Женевы ходатайствовал перед м-ром внутр. дел о разрешении вернуться в Россию, изъявляя раскаяние. По выс. пов. от 5 дек. 1881 г. таковое разрешение было дано с прекращением начатого против него дознания, но с подчинением негласн. надзору. По возвращении жил у отца в с. Поручино. В июне 1882 г. вследствие подозрения его в политическ. неблагонадежности по инициативе духовн. властей было начато дознание, прекращенное по отношению деп. полиции от 27 июля 1882 г. В ноябре 1882 г. ходатайствовал о разрешении продолжить начатое образование. Осенью 1883 г. принят в Казанск. ун-т. Освобожден от негласн. надзора по циркуляру деп. полиции от 19 февр. 1890 г.

Справки (С. Гахович, Н. Севрюк).—МЮ 1879, №№ 7668 и 7811.—Доклады 1880, II, 423, 426.—Справ. листок.—ДП III, 1882, № 429; 1883, № 1523. Б. Титлинов, Молодежь и революция, 25, 38.—Архив «Земли и Воли» (Ук.).

Корреспонденции. Из Минска. «Нар. Воля» III (1880) (Литература парт. «Нар. Воля». Ук.).

Гацкевич, Олина. Осенью 1882 г. принимала участие в одесск. кружке, организованном А. Бяловеским.
Обзор V, 42.

Гачинский, Людвиг Войцехович, поляк, мещанин. Род. в Радомск. губ. ок. 1857 г. Окончил два класса Радомск. гимназии и затем воскресн. ремеслен. курсы. В 1880 г.—рабочий в Варшаве. Привлечен в 1880 г. к дознанию при Варшавск. ж. у. по делу общ-ва «Polski Lud» (дело С. Познанского, Ф. Врублевского и др.), По собствен. сознанию, изобличался в посещении собраний, устраиваемых С. Познанским. По выс. пов. от 1 апр. 1881 г. сделано строгое внушение.
Справки (Л. Гачинский, А. Пинский).—МЮ 1880, № 8304.—Справ. листок.

Гвоздев, Михаил Григорьевич.
См. «Семидесятые годы».

Гдовская (по мужу Кривицкая), Мария Иннокентьевна, дворянка Подольск. губ., жена студента Военно-медицин. ак-мии. Род. ок. 1861 г. В нач. 1880-х гг.—воспитан. Каменец-Подольск. гимназии; в 1883 г.—слушательница женск. курсов в Киеве; в 1884—1885 гг.—слушательница Бестужевск. высш. женск. курсов в Петербурге. В 1881 г., будучи воспитанницей Каменец-Подольск. гимназии, принадлежала к каменец-подольск. революц. кружку; в списке, отобранном у Н. Гладыша при его аресте в конце 1881 г., обозначена под рубрикою «женщина верная». Допрошена по делу Н. Гладыша и с 20 марта 1882 г. подчинена негласн. наблюдению. Привлекалась к дознанию, производившемуся в авг. 1883 г. при Подольск. ж. у. по делу об укрывательстве Н. Волянского. Обыскана и привлечена к дознанию на основании сообщения нач-ка Подольск. ж. у. о том, что Гдовская состояла в сношениях с разными лицами, принадлежавшими к преступному сообщ-ву и, между прочим, с Н. Стародворским. На время производства дознания состояла под особым надзором полиции. По соглашению м-ров внутр. дел и юстиции (до 11 июля 1885 г.) дело о ней прекращено. По заявлению П. Елько, в 1882 г. принадлежала к каменец-подольск. революц. кружку и посещала сходки, происходившие в квартире Т. Суворова и И. Латти. По распоряжению деп. полиции от 7 окт. 1885 г. подчинена в Петербурге негласн. надзору с предписанием обратить на нее особое внимание. В 1890 г. состояла под негласн. надзором в Подольск. губ., где жила в с. Требуховицах (Летичевск. у.) у отца своего мужа. По распоряжению деп. полиции от 22 апр. 1892 г. негласн. надзор прекращен.
Справка (М. Гдовская).—МЮ 1884, №№ 10870 и 11048.—ДП III, 1883, № 1227; 1890, № 74, ч. 49. Б. Титлинов, Молодежь и революция, 33.

Гдовский, Климентий Стратонович, дворянин. Род. ок. 1860 г. В 1883 г.—студент 1-го курса естествен. отдел. Варшавск. ун-та. По постановлению университетск. суда, утвержденному советом ун-та 30 апр. 1883 г., за участие в студенческ. беспорядках, происходивших 5—6 апр. 1883 г., исключен из ун-та на три года без права поступления в течение этого срока в друг. высш. учебн. заведения. Как исключенный из ун-та находился под негласн. надзором; жил в Варшаве и был на излечении в лечебнице для душевнобольных. В дек. 1886 г. значился в ведомости лиц, подлежащих розыску.
ДП V, 1883, № 3903, т. III и № 4581.

Ге, Григорий Николаевич, дворянин, надв. советник, отец Зои Гр. Ге. По отзыву нач-ка Херсонск. ж. у. в нач. 1880-х гг. отличался «крайне вредным в политическ. отношении направлением». У него гостила В. Фигнер.
[Л. Берман] К статье М. П. Шебалина. Сб. «Народовольцы» II, 92.

Ге (по мужу Рубан), Зоя Григорьевна, дворянка, дочь надв. советника, жена мещанина, фельдшера. Род. ок. 1860 г. Воспитывалась за границей, в Женевском пансионе. В нач. дек. 1878 г. обыскана в Петербурге вследствие проживания на одной квартире с арестован. Е. Краснокутской. В 1882—1883 гг. входила в петербургск. народовольческ. кружок, организованный Ив. Прозоровским. Принимала участие в офицерск. кружках г. Николаева; посещала собрания кружка на кон-

спиративн. квартире, нанятой М. Ашенбреннером; распространяла революц. издания; была знакома с В. Фигнер, останавливавшейся у нее во время своих приездов в Николаев. По показанию В. Талапиндова, состояла «в гражданском» кружке и летом 1883 г. снабжала его запрещенными изданиями. Арестована и содержалась под стражей с 7 авг. 1883 г. Привлечена к дознанию, производившемуся ген.-майором Середою по обвинению в принадлежности к воен. народов. кружкам, обнаруженным в Одессе и Николаеве (дело Б. Крайского, Д. Чижова и др.), в близких сношениях с В. Фигнер и в ее укрывательстве. С 9 ноября 1883 г. содержалась в Петропавловск. крепости; 9 янв. 1884 г. переведена из крепости в Дом предв. заключения. Освобождена из-под стражи 7 апр. 1884 г. под залог

З. Г. Ге.
С фотогр. 1883 г.
Из собр. Музея «Каторга и Ссылка».

в 10000 рублей. По выс. пов. от 30 июля 1884 г. по вменении в наказание предварит. содержания под стражей подчинена гласн. надзору полиции на три года в избран. ею месте жительства. Отбывала гласн. надзор на хуторе отца, в Борзенск. у. (Черниговск. губ.); 22 янв. 1885 г. переехала в г. Борзну, а оттуда 2 марта 1886 г.—в с. Конашевку (Борзенск. у.). Освобождена от гласн. надзора, за окончанием срока 30 июля 1887 г., и подчинена негласному с воспрещением жительства в столицах. Освобождена от негласн. надзора согласно циркуляру деп. полиции от 7 июля 1890 г. В 1905 г., проживая в Женеве, подала в деп. полиции прошение об отмене ограничений в выборе места жительства; прошение было удовлетворено по постановлению м-ра внутр. дел от 15 окт.[25] 1905 г. Входила в партию соц.-революционеров.

Справка (З. Г е).—МЮ 1884, №№ 10897—10898 и 10986.—Справ. листок.—Список 1879—1884 гг., л.л. 92,93 об.; 1884—1887 гг., л. 1 об.—ДП III, 1890, №№ 80 и 621.—Обзор IX, 131.

[Л. Берман] К статье М. П. Шебалина. Сб. «Народовольцы» II (Ук.).—В. Фигнер, После Шлиссельбурга. Собр. сочинений III, 405.

Гедеванов, Михаил Александрович, дворянин. В 1887 г.—студент Московск. ун-та. Проживая в Москве, вел знакомство со студентом И. Тихомировым, принимавшим участие в народовольческ. типографии. За участие в студенческ. беспорядках, происходивших в конце ноября 1887 г., уволен из ун-та и по распоряжению московск. ген.-губ-ра выслан из Москвы. Подчинен негласн. надзору полиции. Жил в Тифлисе; негласн. надзор прекращен в 1889 г.

МЮ 1887, № 10118.—ДП III, 1887, № 654, ч. 3; V, 1887, № 7245, ч. 1.

Гедеоновский, Александр Васильевич, потомств. почетн. гражданин, сын священника Орловск. епархии. Род 27 авг. 1859 г. в с. Шаблыкино (Карачевск. у., Орловск. губ.). В 1869 г. поступил в Орловск. дух. уч-ще; в 1876 г. перешел в Орловск. дух. сем-рию; вышел из 5-го класса в 1880 г. Находясь в сем-рии, в 1876—1877 гг. организовал местный кружок, который получал от местн. офицеров (Красовский и Онучин) нелегальную

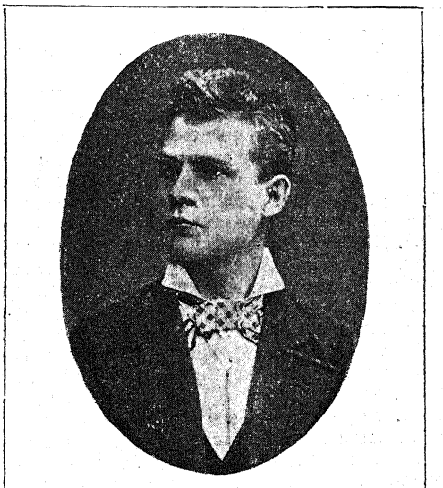

А. В. Гедеоновский.
С фотогр. 1878 г.
Из собр. Музея «Каторга и Ссылка».

литературу. Впервые обыскан 22 окт. 1877 г. (1878 г.?) вследствие перехваченного его письма в Харьков с просьбою о присылке нелегальн. литературы. Примкнул к общ-ву «Земля и Воля». В 1880 г. поступил в Демидовск. лицей в Ярославле. Организовал, будучи на первом же курсе, студенческ. кружок самообразования; весною 1881 г. из этого кружка выделилось несколько человек (А. И. Пеленкин, И. П. Соловьев, С. Д. Богословский, И. И. Кропухин, А. В. Гедеоновский), которые образовали революц. кружок, вступив-

ший в парт. «Нар. Воля». Весною 1881 г. поехал в Москву для связи с центром «Нар. Воли»; виделся с Л. А. Тихомировым. В 1882—1885 гг. часто ездил в Москву по поручению кружка для получения литературы и сношений с центром партии (революц. кличка—«Дедушка»). За участие в студенческ. беспорядках, происходивших осенью 1882 г. в лицее, по доносу Миловидова выслан в Рыбинск. Вернувшись через несколько месяцев (в 1883 г.), поступил снова в лицей и организовал новый народовольческ. студенческ. кружок (П. Муханов, А. Чумаевский и др.). Весною 1884 г. вызван как представитель ярославск. организации в Петербург для участия в народовольческ. конференции о соглашении между старой «Нар. Волей» и молод. парт. «Нар. Воли»; был противником П. Якубовича. В 1884—1885 гг. жил в Ярославле, ведя пропаганду среди учащейся молодежи, завязывая связи среди офицеров Нежинск. полка и занимаясь гектографир. нелегальн. литературы. В мае 1885 г. вместе с А. Чумаевским выехал в Москву, где, познакомившись с И. Беневольским, обсуждал план конфискации казен. денег. В том же 1885 г. из Москвы переехал на юг; жил в Ростове н/Д. и Таганроге, где познакомился с представителями южной организации «Нар. Воли» Б. Оржихом и Н. Богоразом. С конца 1885 г. до июня 1886 г. работал при Орловск. губ. земск. управе в качестве статистика по экономическому обследованию Елецк. у. (Орловск. губ.). Привлечен к дознанию по обвинению в распространении среди крестьян слухов о переделе земли; дознание это прекращено в виду отсутствия фактических данных для указанного обвинения. Арестован в Елецк. у. 15 июня 1886 г. по делу ярославск. народовольческ. кружка (дело П. Бессонова и др.). Содержался под стражей с 18 июня по 29 авг. 1886 г.; с 29 авг. по 2 ноября 1886 г. находился под особ. надзором полиции; снова арестован 2 ноября 1886 г.; содержался под стражей в Елецк., Орловск., Московск. тюрьмах и в Доме предварит. заключения в Петербурге. Привлечен к дознанию при Московск. ж. у. по делу о народовольческ. ярославск. кружке. По выс. пов. от 25 ноября 1887 г. выслан под гласн. надзор полиции на три года в Зап. Сибирь. Кроме дознания о ярославск. кружке, привлечен к друг. дознанию по делу И. Беневольского, которое было прекращено в виду состоявшегося уже выс. пов. В дек. 1887 г. отправлен из Дома предварит. заключения в Москву, где содержался в Бутырск. тюрьме, а в конце мая 1888 г. отправлен этапным порядком в Сибирь. В числе 22-х лиц участвовал в столкновении с властями 9 июня 1888 г. при отправлении из Тюменск. тюрьмы. Предан суду; судился заочно Тобольск. губ. судом за сопротивление властям и приговорен 23 ноября 1888 г. к тюремн. заключению на шесть месяцев; тюремн. заключение отбывал в г. Павлодаре (Семипалатинск. обл.). В июне 1889 г. прибыл в г. Усть-каменогорск (Семипалатинск. обл.), где занимался уроками и сотрудничал в сибирск. газетах. В янв. 1890 г. сделано распоряжение об увеличении срока гласн. надзора на срок определенного ему тюремн. заключения. По окончании срока гласн. надзора по распоряжению деп. полиции от 24 сент. 1891 г. подчинен негласн. надзору с воспрещением жительства кроме столиц в Тверск. губ., Ярославле, Н.-Новгороде и в университетск. городах в течение трех лет. В нач. 1892 г. вернулся на родину, где, прожив около трех месяцев, отправился в Уфу; служил помощником управляющего конторой компании «Надежда». В конце 1892 г.—нач. 1893 г. переехал в Орел, где сблизился с М. Натансоном, Н. Тютчевым, О. Аптекманом и др. и принял участие в организации парт. «Народн. Право». В июле 1893 г. при производстве дознания по делу о существовании в Орле среди железнодорожн. служащих тайн. кружка был обыскан как лицо, бывшее на собраниях у обвиняемых по этому делу. Служил в Орле в контроле Орлово-Грязск. жел. дор. В течение 1893 г. разъезжал по разным городам для переговоров и закрепления связей парт. «Нар. Право»; в сент. 1893 г. присутствовал на саратовск. съезде народоправцев. Арестован по делу парт. «Нар. Право» 21 апр. 1894 г. и привлечен к дознанию по этому делу; при дознании выяснено, что он, находясь в сношениях с Н. Тютчевым, в январе 1894 г. ездил в Смоленск для устройства тайн. типографии, а в апр. 1894 г.—для перемещения ее в другой город. С 28 апр. 1894 г. содержался под стражей в Петропавловск. крепости и 21 янв. 1895 г. переведен в Дом предварит. заключения. По выс. пов. от 22 ноября 1895 г. вменено в наказание предв. содержание под стражей и выслан в отдален. местности Вост. Сибири под гласн. надзор на пять лет. Подлежал водворению в г. Олекминске (Якутск. обл.), но благодаря хлопотам и слабому здоровью водворен в Верхоленское (Иркутск. губ.), где сначала работал по всероссийской переписи, а затем поступил на службу делопроизводителем к миров. судье. В Верхоленске водворен в авг. 1896 г. Изъят от действия манифеста 14 мая 1896 г. По истечении срока гласн. надзора было воспрещено согласно постановлению Особ. совещания от 18 окт. 1900 г. жительство в столицах и Петербургск. губ. впредь до особого распоряжения, а в университетск. городах и фабричн. местностях, в г. Иркутске и Красноярске—в течение трех лет. По распоряжению деп. полиции от 13 дек. 1900 г. подчинен негласн. надзору. В 1901 г. переехал в Полтаву, где находился в сношениях с семьей В. Г. Короленко и друг. бывш. политическ. ссыльными. Принимал участие в организации партии соц.-революционеров. В виду неутверждения губернатором на земск. службе в 1902 г. выехал из Полтавы в Тифлис, а в 1903 г. переехал в Одессу, где получил место инспектора транспортн. общ-ва компании «Надежда». Благодаря своей разъездной службе, выполнял разнообразн. поручения партии соц.-революционеров, близко стоя к Центральн. ком-ту партии. В мае 1903 г. м-ром внутр. дел разрешено повсеместн. жительство в империи за исключением столиц и Петербургск. губ. После Потемкинск. дней

в Одессе осенью 1905 г. одесским генерал-губернатором предназначен к высылке вместе с женою в Вологодскую губернию. До объявления ему распоряжения о высылке уехал по делам службы из Одессы в Бессарабию. Оттуда направился в разные города (Петербург, Н.-Новгород, Москва). Накануне объявления всеобщей железнодорожной забастовки выехал в Воронеж, где тотчас связался с местным комитетом партии; там его застал манифест 17 октября 1905 г. В ноябре т. г. прибыл в Харьков, где также принял участие в местном комитете партии. В декабре 1905 г. был вызван на партийный съезд в Финляндию. При отъезде из Харькова на съезд был 24 декабря т. г. арестован и привлечен к дознанию по обвинению в принадлежности к партии соц.-рев. и в участии в ее Центр. комитете. Около полугода пробыл в предварительном заключении в арестантских ротах на Холодной горе в Харькове; от дачи показаний отказался. По постановлению Особого совещания от 8 марта 1906 г., вместе с женою выслан под гласный надзор на три года в Нарым (Томской губ.). Водворен в Нарыме в мае 1906 г. В виду его болезни и по ходатайству родственников, министром внутр. дел 4 сентября 1906 г. ему разрешено выехать на время ссылки за границу. Выехал из Нарыма в конце сентября 1906 г. Направился в Париж, где продолжал активно работать в партии соц.-рев. В 1907—1908 гг. жил в Швейцарии, откуда затем вернулся в Париж. Был избран в состав так наз. заграничной делегации партии соц.-рев., заменявшей Центр. комитет. Весною 1909 г. по окончании срока ссылки вернулся в Россию. С момента приезда находился под «неотступным наблюдением» филеров. В июне 1909 г., по приезде в г. Орел к своему брату, был арестован; содержался около трех месяцев в орловской тюрьме, после чего освобожден без предъявления обвинений. Снова поступил на службу инспектором в транспортное и страховое общество «Надежда». Несмотря на постоянное филерское наблюдение за ним, не прерывал связи с членами Центр. комитета соц.-рев. вплоть до 1917 г. После Февральской революции, оставаясь членом партии соц.-рев., отдался всецело общественной работе. Принял самое близкое и активное участие в организации в Москве районных дум. После Октябрьской революции служил (до 1925 г.) в кооперативных организациях: был членом правления общества потребителей «Кооперация»; позднее служил в Губсоюзе, в Центросоюзе и Всеколесе. С 1922 состоял членом Всесоюзного общества политкаторжан. Умер 7 августа 1928 г. в доме отдыха политкаторжан в с. Михайловском (близ Москвы).

Сообщение Л. А. Кузнецова.—Архив Всесоюзного общества политкаторжан (личное дело А. В. Гедеоновского, № 1951).—Архив кружка народовольцев (автобиографическая анкета А. В. Гедеоновского).—МЮ 1886, № 10212; 1887, №№ 9956 и 1064.—Доклады 1895, ч. II.—ДП III, 1883, № 1434, ч. 3; 1890, № 1700; V, 1896, № 40, ч. 2, лит. Б; 1906, № 1061.—Обзоры: XI, 66, 68, 72; XII, 132, 185; XVIII, 5, 7—9, 19—21, 36, 178.—Дела управления коменданта Петербург. крепости 1894, № 71, л. 36; 1895, № 71, л. 12.—Список поднадзорных 1888, стр. 130; 1889, стр. 64; 1890, стр. 54; 1897, стр. 95.

В. Бурцев, За сто лет, II, 129.—Н. К-н, Материалы для истории ссылки в Степной край, 80.—Словарь Граната, т. 40, стр. 21, 434 (автобиографии А. Баха и В. Сухомлина).—Политическая каторга и ссылка.

А. В. Гедеоновский, Автобиография. Словарь Граната, т. 40, стр. 58—71.—А. Гедеоновский, Петр Александрович Муханов. Сб. «Якутская трагедия 22 марта 1889 г.», стр. 117—121.—А. В. Гедеоновский, Ярославский революционный кружок 1881—1886 гг. «Кат. и сс.», 1926, III (24), 95—109.—А. В. Гедеоновский, Из Петербурга в Сибирь. «Кат. и сс.», 1926, V (26), 186—208.—А. Гедеоновский, Ошибки Л. Меньщикова в его книге «Охрана и революция». «Кат. и сс.» 1927, IV (33), 78—81.—А. Гедеоновский, Т. И. Романченко. «Кат. и сс.», 1927, VIII (37), 207.—И. Попов, А. В. Гедеоновский. «Кат. и сс.», 1928, VIII—IX (45—46), 242—247.—А. В. Гедеоновский. Некролог. «Правда» (Москва), 9 августа 1928, № 183.

Процесс 21-го, стр. 49.—А. Спиридович, Партия социалистов-революционеров (Ук.).—Записка начальника Нижегородского охранного отделения. Сб. «Материалы по истории революционного движения» под ред. В. Т. Илларионова, т. IV, Нижн.-Новг., 1922, стр. 83.—Ю. Мартов, Записки социал-демократа, 240.—Л. Меньщиков, Охрана и революция, I, 53, 203, 205, 206, 210, 211, 407, 408.—В. Левицкий (В. Цедербаум). За четверть века, I, ч. 1, стр. 79.—Г. Филатьев. Первая помощь амнистированным в Москве. Сб. «Девятый вал», М., 1927, стр. 170.—И. И. Попов, Революционные организации в Петербурге в 1882—1885 гг. Сб. «Народовольцы» I, 68, 71.—А. Воскресенский, Москва в 1917 г., М., 1928, стр. 104.—И. И. Ракитникова, Революционная молодость 1890-х гг. на работе в деревне. Сб. «Народовольцы», II (Ук.).—А. Бах, Записки народовольца (Ук.).—М. В. Смирнов, Отголоски «Нар. Воли» в Ярославле и Рыбинске в 1882—1887 гг. Сб. «Народовольцы», III, 237—238.—Участники народовольческого движения. Сб. «Народовольцы» III, 293.

Хроника революционной борьбы. «Вестник Нар. Воли», V, 161.—Хроника борьбы с самодержавием. «Свободная Россия», 1889, № 2, стр. 20.—«Летучие листки Фонда Вольной Русской прессы» 1894, № 6, стр. 1; 1896, № 30, стр. 9.—Борцы за народную волю и народное благо, «Русский рабочий», I. Лондон, 1897, стр. 6.—Тайный документ [Розыскной циркуляр]. «Последние известия», № 206 (1904), стр. 7.—«Из обзора» за 1894 г. «Былое», 1907, V 229, 231, 232, 240—242.—О. Аптекман, Партия «Народное право». «Былое», 1907, VII, 196, 199, 203—205.—Донесение Евно Азефа. «Былое», 1917, I (23), 206.—Хроника. Газ. «Русские ведомости» 1917, № 116, № 103, № 157 и № 250.—Общее собрание быв.политкаторжан, «Кат. и сс.», 1924, I (8), 285.—А. Макаревский, Революционный Харьков в 1882—1885 гг. «Летопись революции», 1923, V, 92.—В. И. Сухомлин, Из эпохи упадка партии «Нар. Воля», «Кат. и сс.» 1926, VII—VIII (28—29), 61.—А. Макаревский, Политическая ссылка 1888 г. «Пути революции», 1926, II—III (5—6), 135.—Московская городская дума после Октября. «Красный архив», 1928, II (27), 62.—Ф. Покровский, В. Г. Короленко под надзором полиции. «Былое». № 12 (1923), стр. 35—36.—М. Виноградов, Из жизни Верхоленской ссылки. «Кат. и сс.», 1928, XI (48), 129, 136, 137.—Л. Е., А. Н. Фрелих-Фейт. «Кат. и сс.», 1929, VII (56), 168.—Г. Клинг, По тюрьмам и этапам. «Кат. и сс.», 1930, VIII—IX (96—70), 179.—С. Валк, Распорядительная комиссия и Молодая партия «Нар. Воли». «Кат. и сс.», 1931, II (75), 115.

Гедимин, Ян Николаевич, сын капитана. Во второй половине 1882 г. студент первого курса математического отделения физико-математического факультета Петербургского университета. Принял участие в студенческих беспорядках, происходивших в октябре 1882 в связи с так наз. «поляковской историей»; по постановлению правления университета от 27 октября 1882 предан в числе 110 других студентов университетскому суду.

по приговору которого от 4—9 ноября т. г. подлежал аресту при университете на двое суток. До утверждения приговора по распоряжению полиции был 10 ноября т. г. арестован и выслан из Петербурга; по распоряжению министра народного просвещения тогда же исключен из университета с правом немедленно поступить в другое учебное заведение. Поселился в г. Ревеле, где подчинен негласному надзору; давал там частные уроки. В 1884 вновь принят в Петербургский университет, который окончил в 1889 г. Негласный надзор прекращен около 1885 г. В 1892 г. департамент полиции сообщил об отсутствии препятствий к поступлению его на должность податного инспектора. По всей вероятности, тождественен с Иваном Николаевичем Гедимином, коллежским секретарем, бывшим в середине 1890-х гг. податным инспектором в Курляндской губ.

ДП III, 1883, №№ 1422 и 1346, ч. 1—2; V, 1883, № 3885.

Адрес-календарь (1890-ые гг.).

Протоколы заседаний императорского с.-петербургского университета за первую половину 1882—1883 академического года, П., 1883, стр. 38.

Гедрович (по мужу Ковальская), Евгения Павловна, крестьянка Ямпольского уезда Подольской губ., дочь письмоводителя немировской гимназии, впоследствии жена Феофана Ковальского (см.). Родилась около 1863. Училась в немировской женской прогимназии, которую окончила в 1879. Позже, в 1883—1884, живя в г. Немирове, входила, повидимому, в местный революционный кружок, организованный в 1883 А. Вадзинским. По данным дознания, к которому она впоследствии привлекалась, Г. Лесин собирал для нее среди товарищей деньги с целью дать ей возможность поступить в высшее учебное заведение; приехав в Харьков, она, по тем же сведениям, «не предпринимала никаких действий для поступления на курсы», а посещала «какие-то» собрания и устроилась на работе в прачечной А. И. Слоновой, где пыталась вести пропаганду среди работниц («неоднократно начинала» разговоры «о трудности жизни рабочих»); тогда же, в начале 1884, обратила на себя внимание харьковской полиции своими сношениями с С. Лисянским. Летом 1884 предприняла поездку в Одессу, при чем по пути, для невыясненных дознанием «подозрительных» целей, останавливалась на несколько дней в Александровске, Херсоне и Николаеве. В августе 1884 уехала из Одессы в Немиров, сделав по пути кратковременную остановку в Виннице у близкой к немировскому кружку Рахили Корнфельд (с последней находилась в переписке). Вследствие ее сношений с А. Вадзинским, С. Лисянским, Л. Мельниковым и др., обыскана 6 октября 1884 в г. Немирове; при обыске найдена записная книжка с разными выписками, посвященными экономическим и социальным вопросам, и адресами некоторых политически неблагонадежных лиц (Ф. О. Розенцвейг и др.). Привлечена тогда к дознанию, производившемуся с мая 1883 при Подольском жанд. упр. по делу о немировском революционном кружке учащейся молодежи (дело К. Туровича, А. В. Вадзинского, Ф. Ковальского и др.). В 1885, в период дознания, ее имя было обнаружено в письме, отобранном в Харькове у М. А. Шликермана (привлекался к дознанию по делу Э. Улановской). По высочайшему повелению от 2 октября 1886 подчинена гласному надзору на два года в месте жительства ее родителей или родственников. Осталась на жительстве в Немирове, где и подчинена гласному надзору. По окончании срока последнего подчинена негласному надзору полиции; воспрещено жительство в столицах и Петербургской губ. В 1888 вышла замуж за привлекавшегося по одному с ней дознанию Ф. И. Ковальского. С конца 1880-х гг. жила с мужем в разных местностях Подольской губ. Циркуляром департамента полиции от 12 марта 1903 негласный надзор прекращен.

МЮ 1884, № 10941; 1885, № № 10760 и 10876.—ДП III, 1889, № 1345.—Справочный листок.—Обзор VIII, 78.—Список поднадзорных 1887, стр. 68; 1888, стр. 73.

С. Валк, П. Л. Антонов в Петропавловской крепости «Красный архив», 1928, VI (31), 115.

Гейер (урожденная Шевченкова), Вера Александровна, дворянка Полтавской губ. Родилась ок. 1861. Окончила женскую гимназию; состояла затем слушательницей фельдшерских курсов в Харькове. Привлекалась в 1884 к дознанию при Харьковском жанд. упр. по делу Вс. Гончарова и др. Содержалась под стражей с 15 сентября по 15 декабря 1884; по освобождении обязана подпиской о невыезде до окончания дознания. По данным дознания, поддерживала сношения с некоторыми из харьковских народовольцев; посещала квартиры Я. Меримкина и Арс. Сиземского в Харькове, была знакома с П. Л. Антоновым; была связана с членами луганского народовольческого кружка; по тем же данным, она снабдила Вс. Гончарова для нужд харьковской народовольческой группы документами умерших своих родителей. По высочайшему повелению от 22 янв. 1886, по вменении в наказание предварительного содержания под стражей, подчинена гласному надзору в избранном месте жительства вне местностей, объявленных на положении усиленной охраны. Жила в 1886—1887 в Екатеринославской губ., где и находилась под гласным надзором. В 1887 выехала из Екатеринославской губ. в Туркестанский край. Поселилась летом того года в Ташкенте, где тогда находился ее муж. В 1891 переехала в дер. Волнухино Славяносербского у. (Екатеринославской губ.) в имение матери мужа. Оттуда вскоре вернулась в Ташкент, где и жила в последующие годы.

МЮ 1884, № 10924; 1887, № 9998.—Доклады 1886, I, 82—83.—ДП III, 1889, № 1166.—Справочный листок.—Обзоры: VIII, 27, 87; IX, 4, 113; X, 116, 117; XII, 83.—Список поднадзорных: 1887, стр. 25; 1888, стр. 107.

Участники народовольческого движения. Сб. «Народовольцы» III, 293.

Гейер, Иван Иванович.

См. особый выпуск Словаря: «Провокаторы 1880-х гг.».

Гейман, Бенциан Меерович, еврей, мещанин мест. Мозельны (Вилькомирского у., Ковенской губ.). Родился в 1865 в гор. Шавлях (Ковенской губ.). Учился в шавельской гимназии; уволен в 1886 из восьмого класса гимназии за «неодобрительное поведение» и подчинен негласному надзору полиции. В том же году сдал экзамены на аттестат зрелости и поступил на физико-математический факультет Московского университета. Проживал в Москве в общей квартире с Р. Гурвичем и А. Турским; через последнего познакомился с Н. Богоразом, который в декабре 1886, когда по делам тульской народовольческой типографии приезжал в Москву, несколько раз ночевал у него. Арестован 23 (25?) февраля 1887 в Москве и привлечен к дознанию при Московском жанд. упр. по делу о лицах, находившихся в сношениях с Н. Богоразом и С. Коганом в Москве (дело М. Фундаминского, М. Соломонова и др.). Из-под стражи освобожден 17 августа 1887. До окончания дознания подчинен особому надзору полиции в гор. Шавлях. В конце февраля 1888 с разрешения властей переехал в гор. Поневеж (Ковенской губ.). По высочайшему повелению от 6 апреля 1888 подчинен гласному надзору полиции на три года в месте родины. До объявления ему высочайшего повеления скрылся из гор. Поневежа; легально уехал за границу; поселился в Париже. В 1894 состоял в числе студентов Парижской медицинской школы; поддерживал там сношения с некоторыми эмигрантами. Закончил за границей медицинское образование, после чего занялся частной медицинской практикой.

МЮ 1886, № 10317; 1887, № 10064; 1891, № 10903.—ДП V, 1886, № 6253.—Обзор XII 43, 125, 127.—Ведомость XIII, 49; XVI, 46.—Список разыскиваемых лиц 1889, стр. 51; 1891, стр. 109—111; 1893, стр. 80—82; 1895, стр. 112—113.—Хроника, 328. Участники народовольческого движения. Сб. «Народовольцы» III, 293.

Гейман, Борис Николаевич (Нефтелевич), еврей, зеньковский мещанин (Полтавской губ.), брат Матильды Гейман (см.). Родился 28 марта 1865. Учился в гимназии, но вследствие политической неблагонадежности не был допущен к экзаменам на аттестат зрелости. С гимназической скамьи был, повидимому, связан с нелегальными кружками самообразования. В 1884—1885 жил в Ростове на/Д. Был активным участником ростовских народовольческих кружков, хранил у себя склад революционной литературы, укрывал нелегальных и оказывал ростовской группе партии «Народная Воля» различные другие услуги. Был также связан с таганрогским народовольческим кружком и, по сведениям, требующим проверки, в числе других перевозил в 1885 в Таганрог шрифт для типографии; был знаком с А. Сигидой, З. Коганом и другими народовольцами, побывавшими в том году в Таганроге. В конце 1885 уехал в Петербург; поступил вольнослушателем на естественное отделение физико-математического факультета Петербургского университета, из которого вскоре, по доносу из Ростова (?), был уволен. Вернулся в Ростов на/Д., где обыскан и арестован 2 января 1886. Привлечен к дознанию по делу Д. Бартенева и др. Во время дознания содержался в ростовской тюрьме. По выс. пов. от 22 апреля 1887 выслан в Восточную Сибирь под гласный надзор на четыре года. Из ростовской тюрьмы отправлен весною 1887 в Московскую центральную пересыльную тюрьму («Бутырки»). Оттуда отправлен в Восточную Сибирь. Предназначался к отправке в Средне-Колымск (Якутск. обл.), замененный вскоре Верхоянском (той же области). До отправки в Верхоянский окр. временно оставлен в Якутском окр.; поселен в сел. Павловском Восточно-Кангалласского улуса (Якутского окр.); занимался там преимущественно изучением политической экономии и др. вопросов науки и литературы. Приехав 22 марта 1889 из сел. Павловского в г. Якутск, принял в тот день участие в вооруженном сопротивлении ссыльных, оказанном в доме Монастырева (так наз. «Якутская трагедия»). Тогда же вместе с другими участниками протеста арестован и отправлен в Якутский тюремный замок. По постановлению иркутского генерал-губернатора от 14 апреля 1889 предан в числе других военному суду для суждения по законам военного времени по обвинению «в соглашении с целью противодействовать распоряжениям начальства и вооруженном затем сопротивлении властям». Судился по процессу участников «Якутской трагедии» (Л. М. Коган-Бернштейн, А. Гаусман, Н. Л. Зотов и др.) в военно-судной комиссии Якутской местной команды 6—13 июня 1889; приговорен к лишению всех прав состояния и ссылке в каторжные работы на пятнадцать

Б. Н. Гейман.
С фотогр. 1886 г.
Из собр. Музея «Каторга и Ссылка».

лет. Командующий войсками Иркутского военного округа при конфирмации приговора 20 июля 1889 определенное военно-судной комиссией наказание заменил ему лишением всех особенных, лично и по состоянию присвоенных прав и преимуществ и заключением в тюрьму гражданского ведомства на три года с «употреблением на самые тяжкие из установленных в сих местах заключения работы». Отбыв трехгодичное одиночное тюремное заключение, был освобожден в 1892 (в сентябре т. г. ?). Был автором корреспонденции о «Якутской бойне», напечатанной в английской газете «Times». По освобождении жил короткое время в Риге у родных. Занимался много литературой; поэт. В декабре 1892 нелегально перешел границу и уехал в Париж. Поступил в Парижский университет. В результате осложнения нажитой им в тюрьме и ссылке болезни (печеночная колика и желчные камни) умер в марте 1893 в Париже.

МЮ 1886, № 10251.—Справочный листок.—Обзор XII, 172.—Список поднадзорных 1888, стр. 92; 1889, стр. 117.

В. Бурцев, За сто лет II, 135.—Большая энциклопедия, т. 21.—Н. Здобнов, Материалы для сибирского словаря писателей, 19.

И. Г. Робсман, Борис Николаевич Гейман. Сб. «Якутская трагедия 22 марта 1889 г.», стр. 167—170.—Б. Н. Гейман. Некролог. «С родины на родину», III, 1893, стр. 216—220.

Процесс 21-го, стр. 49.—С. Степняк-Кравчинский, Царь-чурбан, царь-цапля, стр. 128.—М. Кротов, Якутская ссылка 70—80-х гг., стр. 174.—М. Брамсон, Якутская трагедия, Сб. «Якутская трагедия 22 марта 1889 г.», стр. 23—24.—Избиение политических ссыльных в Якутске. Сб. «Якутская трагедия 22 марта 1889 г.»,стр. 32—33.—М. Брагинский (Вилюец), Якутская драма 22 марта (3 апреля) 1889 года. Сб «Якутская трагедия 22 марта 1889 г.», стр. 50.—Документы по Якутскому делу 22 марта 1889 года. Сб. «Якутская трагедия 22 марта 1889 г.», стр. 188, 193, 197, 201, 203.—Б. Д. Оржих, В рядах «Народной Воли». Сб. «Народовольцы», III, 98, 105.—Участники народовольческого движения. Сб. «Народовольцы», III 293.—Ф. Кон, Сочинения, т. II (Ук.).

Хроника революционной борьбы. «Листок Народной Воли», 1886, № 3 («Литература партии Нар. Воля»; Ук.).—Хроника борьбы с самодержавием. «Свободная Россия», 1889, № 1, стр. 63.—Избиение политических ссыльных в Якутске. «Социал-демократ», I, 1890, стр. 69—71 (то же в сб. «Якутская трагедия 22 марта 1889 г.», стр. 32—33).—О. Минор, Якутская драма 22 марта 1889 г. «Былое», 1906, IX, 144, 148.—Л. Берман, К 35-летию вооруженного сопротивления в Якутске. «Из эпохи борьбы с царизмом», II, 1924, стр. 9, 11.—З. Бик, К материалам о Якутской трагедии 22 марта 1889 г. «Каторга и ссылка» 1926, III (24), 200.—С. Феохари, Воспоминание об Якутии (1883—1890 гг.). «Каторга и ссылка», 1928, III (40), 105, 106.—Ф. Кон, На поселении в Якутской области. «Каторга и ссылка», 1928, VIII—IX (45—46), 129, 134.—Д. Махлин, Якутская трагедия 1889 г. и подпольная печать. «Каторга и ссылка», 1929, III (52), 27, 38.—А. Зороастрова-Каплер, По поводу... (воспоминаний Ф. Кона о якутской трагедии 1889 г.). «Каторга и ссылка», 1929, IV (53), 113, 114.—Г. Лурье, Журнал безвременья. «Каторга и ссылка», 1931, VI (79), 162—163.

Гейман, Матильда Нефтелевна (она же Татьяна Николаевна), еврейка, зеньковская мещанка (Полтавской губ.), сестра Бориса Геймана (см.). Родилась 9 октября 1868. Училась в тверской гимназии, курса которой не окончила. В середине 1880-х гг. находилась в Харькове, где посещала акушерские курсы. Обратила на себя в 1885 внимание местной полиции сношениями с Ан. Цыценко, Дм. Бартеневым и Ф. Ратнер (Бартеневой), вследствие чего 20 мая 1885 была подвергнута безрезультатному обыску. Находясь в 1887 временно в Ростове на/Д., она, по агентурным сведениям, собирала там деньги в пользу ссылавшихся в Сибирь Д. Бартенева и Ф. Ратнер. Вернувшись в т. г. в Харьков, она, по тем же сведениям, поддерживала сношения с местным объединенным рабочим революционным кружком (народников и народовольцев); снабжала члена этого кружка Соломона Бронштейна нелегальной литературой для рабочих. Окончила курсы в Харькове в 1888, получив звание акушерки. В начале 1890-х гг. жила в Казани, где посещала фельдшерские курсы; вследствие отзыва начальника Харьковского ж. у. о ее политической неблагонадежности исключена в 1891 с курсов. Переехала в Москву, где в январе 1892 обыскана; ничего не найдено. По распоряжению департамента полиции от 14 апреля 1892 подчинена негласному надзору полиции с воспрещением жительства в столицах и университетских городах в течение двух лет. В 1892—1893 жила в г. Риге у родителей. В 1893 вслед за братом Борисом нелегально перешла границу и уехала в Париж. Была слушательницей Парижской медицинской школы. В июне 1896 обратилась к министру внутренних дел с прошением о дозволении вернуться в Россию; на основании коронационного манифеста ходатайство удовлетворено с оставлением ее под негласным надзором полиции. В 1898 приезжала в г. Ригу, откуда в августе т. г. снова уехала за границу по паспорту; циркуляром департамента полиции от 16 сентября 1898 за ее возвращением было установлено наблюдение.

ДП III. 1891, № 1031; V, 1885, № 6365, ч. 2; 1885, № 6204, ч. 2.

Гейнц, Гавриил Николаевич, киевский мещанин. Родился ок. 1858. Рабочий-столяр. С лета 1880 входил в рабочий революционный кружок, организованный в Киеве «Южнорусским рабочим союзом» под руководством П. О. Иванова, из бывших учеников ремесленного училища. По приглашению Платона Козловского посещал устраивавшиеся в квартире последнего сходки, на которых П. О. Иванов и С. Н. Богомолец читали рабочим лекции; получал от руководителей кружка нелегальные издания. На рождестве 1880 был задержан на улице в Киеве вместе с С. Н. Богомолец, но тотчас же освобожден. Повидимому, вскоре «по непригодности» удален из кружка. Арестован в декабре 1881 в Киеве и привлечен в числе 69-ти лиц к производившемуся генерал-майором Стрельниковым дознанию о киевских революционных кружках (дело Н. А. Геккера, И. Левинского и др.). Содержался под стражей с 31 декабря 1881 по 2 февраля 1882, когда был освобожден особый надзор полиции. По выс. пов. от 6 апреля 1883 подчинен гласному надзору полиции на один год. Остался жить в Киеве, где и отбыл срок гласного надзора.

МЮ 1882, № 9428.—Справ. листок.—ДП III, 1883, № 1416.—Обзоры II, 54, 59; VI, 108.

М. Балабанов, К истории рабочего движения на Украине (Ук.).—Участники народов. движения. Сб. «Народовольцы» III, 293.

Хроника арестов. Листок «Нар. Воли» I (1883) (Литература парт. «Нар. Воля». Ук.).—А. Быч к о в, Дело о революц. кружках в Киеве «Лет. Рев.» 1924, II, 43.

Гейсман, Фаддей Александрович.

См. «Семидесятые годы».

Гейффье-, де, Иван Петрович, сын личн. дворянина. Род. в 1866 г. В 1887 г.—студент 1-го курса Казанск. ветерин. ин-та. За участие в студенч. беспорядках, происходивших в ноябре 1887 г., по постановлению совета ин-та 4 дек. 1887 г. исключен из ин-та. Выслан из Казани и подчинен негласн. надзору. Жил в Воронеже. В 1899 г. разрешено поступить в Дерптск. ветерин. ин-т, который окончил в 1893 г. со званием ветеринара. По циркуляру деп. полиции от 7 июля 1890 г. негласн. надзор прекращен. Служил ветеринарн. врачем при Воронежск. губ. земстве.

ДП III, 1887, № 662, ч. 1; 1889, № 658; 1893, № 1092.—Медиц. список.

Геккер, Герш Левикович (Григорий Леонтьевич), еврей, сын купца, бахмутск. мещанин, брат Н. Л. Геккера. Род. в 1857 г. Образование домашнее. Привлечен к дознанию при ж. у. гор. Одессы по обвинению в имении народовольческ. прокламаций и в передаче их В. Уманскому, а также в знании о преступной деятельности брата. Содержался под стражей в Одесск. тюрьме с 17 апр. по 18 июня 1881 г. По выс. пов. от 25 мая 1883 г. по вменении в наказание предварительн. содержания под стражей подчинен гласн. надзору полиции на четыре года вне местностей, объявленных на положении усилен. охраны. Скрылся из гор. Павлограда (Екатеринославск. губ.) и, по агентурн. сведениям, находился в Париже. Разыскивался по циркуляру деп. полиции от 21 сент. (ноября?) 1883 г. В 1885 г. ходатайствовал о разрешении вернуться в Россию что было разрешено 3 окт. 1885 г. Возвратился в Россию 30 ноября т. г. и был подчинен гласн. надзору полиции в г. Бахмуте (Екатеринославск. губ.). В 1887 г. ходатайствовал о сокращении срока гласн. надзора. По постановлению Особ. совещения от 12 ноября 1887 г. срок гласн. надзора сокращен на два года. Жил в Екатеринославск. губ., занимаясь торговлей и подрядами

МЮ 1881, № 8572.—ДП III, 1881, № 891; 1883, №№ 4 и 623; 1890, № 74, ч. 26; V, 1883, № 3936. Список (надз.) 1886 г.

Геккер, Маргула Левиковна (Мария Леонтьевна), еврейка, дочь купца, сестра Гр. и Наума Геккер. Род. ок. 1862 г. Акушерка. По распоряжению деп. полиции от 14 июля 1882 г. подчинена негласн. надзору в Павлодаре (?) (Екатеринославск. губ.) в виду подозрений в сношениях с членами Южно-русск. рабоч. союза; корреспонденция ее была подчинена просмотру.

ДП III, 1881 № 891; 1883 № 1360.

Геккер, Нахман Лазаревич, еврей. Род. в 1863 г. В 1886 г.—студент 3-го курса Харьковск. ветерин. ин-та. Уволен из ин-та в авг. 1886 г. за неповиновение начальству и «вредное влияние» на товарищей с воспрещением жительства в Харькове, в столицах и в столичн. губерниях. Окончил образование со званием ветеринара в 1887 г. В 1890-х гг.—земск. ветеринар в Верхнеднепровск. у. (Екатеринославск. губ.).

ДП V, № 1886 (6614).—Медиц. список.

Геккер, Нахман (Наум) Левикович (Леонтьевич), еврей, сын зажиточн. купца в Бахмуте (Екатеринославск. губ.), бахмутск. мещанин. Род 30 апр. 1862 г. Во втор. пол. 1870-х гг. учился в Бердянск. гимназии; был товарищем по гимназии Л. М. Коган-Бернштейна. Стоял во главе бердянск. революцион. кружка местн. молодежи в 1879 г. Вышел из 7-го класса гимназии (окончил?) и поступил в 1879 г. в

Н. Л. Геккер.
С фотогр. 1881 г.
Из собр. Музея «Каторга и Ссылка».

Новороссийск. ун-т. Организовал в Одессе особый революц. кружок под названием «геккеровского». В 1880 г. уехал в Киев, где сошелся с членами Южно-русск. рабоч. союза Н. Щедриным, Е. Ковальской, П. Ивановым, С. Богомолец и др. Принимал деятельное участие в делах союза. Организовал в 1880 г. отделение союза в Бердянске. Был близок к киевск. народовольческ. кружку. Для приобретения средств на революц. цели пытался организовать ограбление денежной почты между Бердянском и Мариуполем; принимал участие в тайн. типографии в Киеве. Весною 1881 г. переехал в Одессу. Арестован 17 апр. 1881 г. в Одессе. Содержался в Одесск. тюрьме. Привлечен к дознанию по делу о преступн. кружках, обнаруженных в Одессе, но в виду связи с киевск. сообществом выделен из этого дознания. Предан суду 3 окт. 1881 г. по обвинению в принадлежности к преступ. сообщ-ву, в пропаганде среди рабочих и в распространении революционных изданий. Судился вместе с Я. Петлицким Одесск. военно-окружн. судом; признан 22 ноября 1882 г. виновным и приговорен к лишению всех прав состояния и к каторжн.

работам в рудниках на 10 лет; приговор утвержден одесск. ген.-губ-ром 4 дек. (24 ноября?) 1882 г. Кроме того привлечен в числе 69-ти лиц к дознанию, производившемуся с дек. 1881 г. при Киевск. ж. у. по делу о киевск. революц. кружках (дело Н. Геккера, Ис. Левинского и др.). По соглашению м-ров вн. дел и юстиции (до 9 апр. 1883 г.) это дело о нем прекращено в виду уже состоявшегося его осуждения Одесск. военно-окруж. судом. Переведен 2 янв. 1883 г. из Одессы в Киевск. тюрьму для отправки в Сибирь. За отказ подчиниться распоряжению тюремн. начальства отправлен 24 февр. 1883 г. в карцер, что послужило поводом к происшедшим в тюрьме беспорядкам. В нач. мая 1883 г. отправлен из Москвы с партией на Кару, куда прибыл 4 янв. 1884 г. Выпущен в вольн. команду 29 ноября 1888 г. В окт. 1889 г. в связи с телесным наказанием Н. Сигиды в виде протеста пытался застрелиться. По окончании срока каторжн. работ, 20 мая 1891 г., отправлен 22 июня 1891 г. на поселение в Якутск. область. Жил в Мегинск. улусе (Якутск. окр.). По постановлению Особ. совещания от 12 мая 1895 г. к нему применен манифест 14 ноября 1894 г., в силу которого получил право приписаться к мещанск. общ-ву Сибири без права выезда в Европ. Россию до истечения 13 лет со времени обращения его на поселение, т. е. до 22 июня 1904 г. В июле 1895 г. причислен к крестьянск. общ-ву с. Доброго (Якутск. окр.). В 1895 г. привлечен к участию в организованной Восточно-Сибирск. отделом Географ. общ-ва, на средства И. М. Сибирякова, этнографическ. экспедиции для обследования жизни и быта якутов. В янв. 1896 г. выехал из Якутска в Балаганск по ходатайству Географ. общ-ва, членом которого состоял. В том же году иркутск. ген.-губ-ром разрешено пребывание в Иркутске для обработки при Иркутск. музее собранных материалов по изучению быта якутов. Результатом обработки этих материалов явился труд Геккера «К характеристике физическ. типа якутов», премированный Московск. общ-вом любителей естествознан., антропологии и этнографии. С 1896 г. начал сотрудничать в «Вост. Обозрении» и «Сибирск. Сборнике». В 1897 г. служил по вольному найму в иркутск. отд-нии Сибирск. торгов. банка. По постановлению Особ. совещания от 17 ноября 1897 г. к нему применен манифест 14 мая 1896 г., в силу которого срок обязательн. пребывания в Сибири сокращен на год, т. е. до 22 июня 1904 г. В окт. 1897 г. ходатайствовал вследствие тяжелой болезни спинного мозга о разрешении выезда в Европ. Россию для лечения в одной из университетск. клиник. В 1898 г. ему было разрешено переехать в Томск для лечения. По выс. пов. от 27 мая 1898 г. разрешен выезд из Сибири в Европ. Россию с восстановлением в правах, за исключением прав имущественных, с подчинением на родине, в Екатеринославск. губ., гласн. надзору на пять лет и с правом пребывания в течение лета 1898 г. для лечения в Одессе. Выехал 12 июня 1898 г. из Томска в Екатеринослав, затем в Одессу, где с разрешения м-ра внутр. дел оставался до 1900 г. Был постоянным сотрудником «Одесск. Новостей» и «Южного Обозрения». В 1900 г. разрешен выезд в Германию для лечения, после чего снова жил в Одессе. По окончании 27 мая 1903 г. срока гласн. надзора, подчинен негласному. По постановлению Особ. совещания от 12 июня 1903 г. воспрещено жительство в столицах и столичн. губерниях в течение пяти лет. С образованием партии соц.-революционеров вошел в партию. Умер в Одессе в 1920 г.

Из материалов народовольческ. кружка (Архив Всесоюзн. Общ-ва политкаторжан). — Справка (Н. Геккер).—МЮ 1881, № 8572; 1882, № 9428; 1883, № 1110 и 11102.—ДП V, 1883, № 4603.—Обзоры II, 31,59; III, 89; VI,108.—Календарь «Нар. Воли», 143.—Бурцев, За сто лет, II, 112.—Больш. энциклопедия, т. XXI.—С. Венгеров, Список.—Словарь Граната, т. 40, стр. 66, 134, 135, 138, 196, 434, 497, 657—658 (Автобиографии: А. В. Гедеоновского, М. И. Дрея, Е. Н. Ковальской, В. И. Сухомлина, А. А. Филиппова, С. Ястрембского).—Сибирская энциклопедия.

Н. Геккер, Политическ. каторга на Каре. «Был.» 1906, IX, 69—88.—Н. Геккер, Наша юность. «Заветы» 1913, VII, 22—33.—Н. Геккер, А. А. Спандони. «Был.» 1906, XI, 293—303.—И. Майнов, Н. Л. Геккер. «Был.» XV (1920), 174—175.—Некрологи: «Народ» 1920, № 2—3 (март).—«Вестник литературы» 1920, № 7 (19).

Я. Стефанович, Дневник карийца, 80 сл.—Л. Дейч, 16 лет в Сибири, 219, 232, 329.—Л. Дейч, Роль евреев в русском революц. движении (Ук.). — М. Дрей, Стрельниковский процесс, 9 сл., 20 сл.—М. Балабанов, К истории рабочего движения на Украине (Ук.).—И. И. Попов, Минувшее и пережитое, II (Ук.).—А. Фомин, Карийск. трагедия. Сб. «Кара», 136 сл.—И. Жук-Жуковский, Мартиролог Нерчинск. каторги. Там же, 233.—В. Николаев, Политическ. ссылка в изучении Якутск. края. Сб. «В Якутск. неволе», 189, 197.—В. Фигнер, Очерки. Собр. сочинений V, 315, 319.

Хроника арестов. Листок «Нар. Воли» I (1883). (Литература парт. «Нар. Воля». Ук.).—Хроника. «С родины на родину» IV (1894), 224.—Материалы для словаря политическ. ссыльных в России. «Был.» (загр.) III (1903), 202.—Е. Ковальская, Южный рабочий союз. «Был.» (загр.), VI (1904), 39.—П. Надин [Торгашев], Стрельниковской процесс 1883 г. «Был.» 1906, IV, 84—85.—Г. Осмоловский, Карийская трагедия. «Был.» 1906, VI, 72—74.—Г. Осмоловский, Карийцы. «Мин. Годы» 1908, VII, 129.—Р. Кантор, На грани смерти. «Был.» XIX (1922), 135.—Ю. Стеклов, Воспоминания о Якутск. ссылке. «Кат. и Сс.» VI (1923), 76.—А. Быков, Дело о революц. кружках в Киеве. «Лет. Револ.» 1924, II, 40.—А. Макаревский, Из истории револ. движения 1885—1887 г. г. «Лет. Рев.» 1924, II, 89.—М. Дрей, Стрельниковский процесс. «Кат. и Сс.» 1924, II (9), 47, 54.—Н. Осипович, Один из своих. «Кат. и Сс.» 1924, II (9), 67—69, 72, 78—81, 83, 84, 85.—«Канд. Звон» 1926, III, 47; 1927, VI, 101, 102.—С. Минц, Совет рабочих депутатов в Одессе. «Летопись Рев.» 1927, IV, 95.—Л. Фрейфельд, Из прошлого. «Кат. и Сс.» 1928, IV (41), 76.—П. Ивановская, Документы о смерти Сигиды. «Кат. и Сс.» 1929, XI (60), 126 сл.

Гелис, Мовша Вульфович (Юлий Исаакович?). В конце 1880-х гг. слушал лекции в Цюрихск. ун-те. Принадлежал к цюрихск. революцион. кружку; по показаниям Д. Барада, считался народовольцем и был кассиром кружковой кассы. По циркуляру деп. полиции от 17 окт. 1889 г. подлежал подчинению особ. надзору полиции в случае обнаружения его в пределах России и аресту при задержании его на границе. При производстве дознания, производившегося при Петербургск. ж. у. по делу о цюрихск. революц. кружках, привлечен не был за неразысканием. Дознание о нем было приостановлено впредь до его явки или задержания.

МЮ 1890, № 10742.—ДП III, 1889, № 140; 1897, № 131.

Геллерштрейн, Лейзер Гдалиевич, еврей, сын брестск. купца 2-й гильдии. Род. ок. 1865 г. В нач. 1884 г.—ученик Полтавск. реальн. уч-ща. В марте—апр. 1884 г. жил в Полтаве вместе с И. Г. Бондаревым, которого снабжал нелегальн. изданиями; имел у себя принадлежности гектографа. В авг. 1884 г. вышел из Полтавск. реальн. уч-ща и по паспорту, выданному харьковск. губ-ром 6 окт. 1884 г., выбыл за границу. В марте 1885 г. состоялось постановление о привлечении его к дознанию при Полтавск. ж. у. по делу о полтавск. и кременчугск. народовольч. кружках (дело А. Фурера, И. Бондарева и др.). По соглашению м-ров вн. дел и юстиции (до 29 сент. 1886 г.) дело о нем приостановлено впредь до его задержания. До марта 1886 г. жил в Мюнхене, а затем переехал в Винтертур, где в авг. 1886 (1887?) окончил техникум. В 1887 г. возвратился в Россию; был арестован и привлечен к дознанию при Полтавск. ж. у. Содержался под стражей с 11 по 17 авг. 1887 г., а затем на время дознания подчинен особому надзору полиции. По выс. пов. от 10 авг. 1887 г. подчинен гласн. надзору по месту жительства на два года. В 1888 г. снова выехал за границу. Возвратился 21 (23?) дек. 1889 г. через Волочиск и прибыл в Екатеринослав, где подчинен гласн. надзору на два года, на основании состоявшегося высоч. повеления (циркуляр деп. полиции от 7 февр. 1890 г.).

МЮ 1885, № 10746; 1888, № 11020.—Доклады 1886, III, 788—812.—Справ. листок.—ДП III, 1890, № 80; V, 1888, № 7563.—Обзор, X, 84.—Ведомость XII, 29; XIII, 58.—Список разыскиваемых лиц 1889 г., 54.—Хроника, 328.—Участники народов. движения. Сб. «Народовольцы» III, 294.

Гельман, Берко, еврей, мещанин. Вследствие постановления одесск. ген.-губ-ра «как человек вредный» выслан в ноябре 1881 г. из Мариупольск. у. (Екатеринославск. губ.) в Таврическ. губ. под гласн. надзор полиции. По постановлению Особ. совещания от 5 дек. 1881 г. срок надзора установлен в два года.

Справка (Г. Гельман).—Участники народов. движения. Сб. «Народовольцы» III (1931), 294.

Гельперн, Давид Тодресович — см. Д. Т. Гальперн.

Гельруд (Гельрот), Михаил Владимирович (Хаим Вульфович), еврей, мещанин г. Винницы (Подольск. губ.). Род. ок. 1865 г. Учил. ся в Роменск. и Харьковск. реальн. уч-щах. В 1886 г. поступил в Харьковск. ветерин. ин-т С 1885 г. принадлежал к харьковск. студенч. революц. организации, а затем вошел в народовольческ. харьковск. кружок, организованный В. Бражниковым (клички: «Спиноза», «Хаим»); вел пропаганду в Харькове среди рабочих; входил в харьковск. центр. народов. группу; назначен для пересмотра с представителями харьковск. рабочих (И. Веденьев и др.) программы парт. «Нар. Воля»; через В. Бражникова имел связи с югом, Поволжьем и центром; был сторонником самостоятельной рабочей организации. Через В. Денисенко, с которым в 1887 г. жил на одной квартире, вошел в сношение с Н. Богоразом и З. Коганом и получил от них заказ заготовить шрифт для тульск. народовольческ. типографии. Во втор. пол. янв. 1887 г. приезжал из Харькова в Екатеринослав к скрывавшемуся там А. Макаревскому, которому привез письма и деньги, собранные харьковск. товарищами. После взрыва в янв. 1887 г. на квартире И. Мейснера отвез последнего вместе с В. Денисенко в больницу. Арестован 27 февр. (3 марта?) 1887 г. и привлечен к дознанию при Екатеринославск. ж. у. по делу А. Макаревского. В виду обнаружения самостоятельн. преступн. деятельности Гельруда вместе с В. Бражниковым о нем и о друг. лицах возбуждено при Харьковск. ж. у. особое дознание в 1887 г. В виду этого дознание

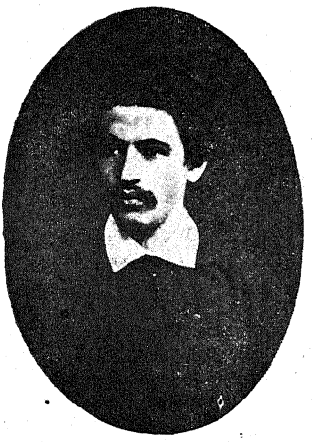

М. В. Гельруд.
С фотогр. 1887 г.
Из собр. Музея «Каторга и Ссылка».

о нем по делу А. Макаревского приостановлено (сообщение м-ра юстиции прокурору Харьковск. суд. палаты от 12 мая 1888 г.) для совместного разрешения с производящимся о нем вторым дознанием по делу В. Бражникова; обвинялся в принадлежности к харьковск. народовольческ. группе. Содержался под стражей в Харьковск. тюремн. замке. По выс. пов. от 8 июня 1888 г. выслан под гласн. надзор в местности по усмотрению иркутск. ген.-губ-ра на пять лет. Принятием этой меры наказания разрешено и первое дело о нем (А. Макаревского и др.). Отправлен из Москвы в нач. июля 1888 г. в Вост. Сибирь для водворения в Якутск. обл. Выехал из Якутска 9 марта 1889 г. в Средне-Колымск, где и провел весь срок ссылки. По окончании 8 июля 1893 г. срока ссылки разрешено возвратиться в Европ. Россию с продолжением гласн. надзора еще на два года. Жил в Екатеринославе. По окончании гласн. надзора состоял под негласным. Выбыл за границу по паспорту, выданному подольским губ-ром 10 ноября 1895 г.; за его возвращением согласно циркуляру деп. полиции от 1 февр. 1896 г. установлено наблюдение. В 1900-х гг.

жил в Полтаве и в Харькове; был земск. статистиком. Сотрудничал в «Русск. Богатстве». Умер в 1907 г.

Сообщение Л. А. Кузнецова.—Из автобиографии В. П. Денисенко (Архив народов. кружка при Всесоюз. Общ-ве политкаторж.).—МЮ 1887, №№ 9954 и 10002. — ДП V, 1882, № 423; 1885, № 6301, ч. 1; 1896, № 40, ч. 2, лит. Б.—Обзор XII, 30, 77, 79, 80, 136, 138.—Ведомость XIII, 51, 54.—Бурцев, За сто лет, II, 127.—С. Венгеров, Список.

М. Кротов, Якутск. ссылка 70—80-х г.г., 175.—В. Денисенко, Харьковск. группа парт. «Нар. Воли» 1885—1887 г.г. Сб. «Народовольцы» II (Ук.).—Л. Фрейфельд, Из жизни народовольческ. организаций конца 1880-х г. г. Там же (Ук.).—М. Поляков, На краю света, 61.—В. Головкин, Из воспоминаний народника. Сб. «Народовольцы» III, 222—224.—Участники народов. движения. Там же, 294.—В. Невский, От «Земли и Воли», 265, 267.

Хроника борьбы с самодержавием. «Своб. Россия» II (1889), 20.—Тан, Колымская иудея. «Еврейск. Летопись» III, 193, 196.—А. Макаревский, Революц. Харьков 1882—1885 г.г. «Лет. Рев.» 1923, V, 70, 77.—И. Веденьев, В харьковск. революц. кружках 1882—1889 г.г. «Лет. Рев.» 1223, V, 102—103, 108.—Л. Фрейфельд, Светлой памяти М. С. Гинсбург. «Кат. и Сс.» 1924, V (12), 261.—А. Макаревский, Из истории революц. движения 1885—1887 г. г. «Лет. Рев.» 1924, II, 88, 89.—А. Макаревский, В дороге. «Пути Рев.» 1925, I, 123—136.—А. Макаревский, Политическ. ссылка 1888 г. «Пути Рев.» 1926, II—III (5—6), 137.—М. Поляков, Воспоминания о Колымск. крае. «Кат. и Сс.» 1928, X (47), 121.

Гельфанд (Гельфонд), Иось Ицкович, еврей, сын купца. Род. 10 ноября 1868 г. Учился во 2-й Одесск. гимназии и в 1888—нач. 1889 гг. входил в кружок саморазвития воспитанников этой гимназии. В 1889 г. поступил на физ.-математ. фак-т Новороссийск. ун-та. Принимал деятельное участие в студенческ. беспорядках, происходивших 20 ноября 1889 г., за что исключен из ун-та, выслан из Одессы с запрещением жить в столицах и столичн. губерниях и подчинен негласн. надзору, который отбывал в Симферополе. По распоряжению м-ра народн. просв. тогда же запрещена педагогическ. деятельность и поступление в какое-либо высш. учебн. заведение. Выбыл за границу по паспорту, выдан. одесск. градоначальником 2 окт. 1890 г.; за его возвращением согласно циркуляру деп. полиции от 24 дек. 1890 г. установлено наблюдение. В 1891 г. вернулся в Россию и в том же году снова выехал за границу. Жил в Париже и окончил до 1897 г. медицинск. фак-т Парижск. ун-та. В 1897 г. получил в России звание лекаря. Продолжал состоять под негласн. надзором. В июне 1898 г. выехал из Варшавы (по агентурн. сведениям, в Париж) и разыскивался по циркуляру деп. полиции от 4 ноября 1898 г. В нач. 1900-х гг.—вольнопрактикующий врач в Одессе. Позднее поселился в Киеве, работал в больницах. В то же время вошел в контакт с местн. с.-д. организацией, не входя в которую, оказывал ей существ. услуги, предоставляя квартиры для явок и заседаний ком-та, получая и храня литературу и т. д. В 1917 г. стал на сторону Сов. власти, работая врачем при санчасти 12-й армии; в 1920 г. из-за острого туберкулеза ушел в отставку. В 1928—1930 гг.—врач при Ком. академии и Институте Маркса и Энгельса.

МЮ 1889, № 10727.—ДП III, 1889; циркуляры и № 1131; V, 1884, № 5253, ч. 2 и № 5748; 1885, № 6365, ч. 2.—Медиц. список.

Гельфгот, Павел Григорьевич (Германович), еврей, сын гражданина г. Тифлиса. Род. ок. 1861 г. По окончании Новочеркасск. гимназии, поступил в Варшавск. ун-т. В 1885 г. привлекался к дознанию при Варшавск. ж. у. по второму делу «Пролетариата» (дело М. Богушевич и др.). Состоял под стражей с 21 сент. по 10 окт. 1885 г. По соглашению м-ров внутр. дел и юстиции (до 2 мая 1887 г.) дело о нем за недостатком улик прекращено.

МЮ 1885 № 10881.—Справ. листок.

Гельфман, Геся Мееровна (Мироновна), дочь состоятельн. еврея, занимавшегося лесным промыслом, мозырск. мещанка. Род. в 1852 (1855?) г. в г. Мозыре (Минск. губ.). Жила в Мозыре, затем в Бердичеве. Тайком ушла из родительск. дома 16-ти лет, не желая выходить

Г. М. Гельфман.
С фотогр. 1870-х гг.
Из собр. Музея «Каторга и Ссылка».

замуж за навязываемого ей жениха. В 1871 г. была в Киеве, где выдержала вступительн. экзамен на акушерск. курсы при Киевск. ун-те, которые окончила со званием акушерки в 1874 г. Добывала себя средства к жизни шитьем. В Киеве познакомилась с университетск. молодежью (Н. Голубов и др.), а также с некоторыми из киевск. революционеров (Вл. Дебагорий-Мокриевич, Л. Дейч и др.). Пыталась организовать швейн. мастерскую на артельн. началах. Весной 1875 г., познакомившись с некоторыми московск. пропагандистками, приехавшими в Киев (А. Хоржевская, Е. Туманова, О. Любатович и др.), приняла участие в революц. движении, заводя сношения среди киевск. рабочих и ведя среди них пропаганду. Квартира ее в Киеве служила для письмен. сношений и для встреч пропагандистов. В виду доноса в сент. 1875 г. В. Ковалева по требованию нач-ка Тульск. ж. у. в квартире Гельфман 9 сент. 1875 г. был произведен обыск в виду сообщения о том, что на ее квартире про-

исходят собрания и что она ведет значительн. переписку. Арестована в Киеве 9 сент. 1875 г. Привлечена к дознанию, производившемуся по делу о «преступн. сообщ-ве, обнаруженном в апрэле 1875 г. в Москве». Содержалась под стражей в Петербурге. Предана 30 ноября 1876 г. суду особ. присутств. Сената по обвинению в составлении противозакон. сообщ-ва и в участии в нем (процесс 50-ти). Судилась особ. прис. Сената с 21 февр. по 14 марта 1877 г. Признана виновной и присуждена к лишению всех особен. прав и преимуществ и к заключению взамен исправительн. арестантск. рот в рабочем доме на два года. Отбывала заключение в Литовск. замке. По отбытии срока 14 мая (марта?) 1879 г. выслана по этапу в Стар. Руссу (Новгородск. губ.) под гласн. надзор полиции. Скрылась из Стар. Руссы 11 сент. 1879 г. и в конце 1879 г., прибыв в Петербург, примкнула к парт. «Нар. Воля». Вела пропаганду среди молодежи, отчасти среди рабочих и была хозяйкой ряда важных конспиративных квартир. С нач. дек. 1879 г. по март 1880 г. была хозяйкой, вместе с В. Иохельсоном, конспират. квартиры для свиданий, помещавшейся на Гороховой ул. В конце 1879 г. совместно с другими следила за выездами петербургск. ген.-губ-ра Гурко. Весной 1880 г. на ее руках была квартира рабоч. кружка народовольцев; летом т. г.—квартира для хранения взрывч. веществ. С 15 сент. 1880 г. по февр. 1881 г. жила в качестве хозяйки квартиры на Троицком пер., где помещалась типография народовольческ. «Рабочей Газеты»; жила вместе с Мак. Тетеркою под фамилией московск. мещанки Елиз. Ник. Николаевой; Принимала участие в наборе «Рабоч. Газеты». Ок. 26 февр. 1881 г. поселилась на конспиративн. квартире по Тележн. ул. вместе с Н. А. Саблиным, жившим под фамилией кол. регистратора Фесенко-Навроцкого, под именем его жены, Елены Григорьевны; в этой квартире метальщики перед 1 марта 1881 г. получали снаряды и все инструкции по действию ими. Кроме того, была представительницей Исполн. ком-та в Красн. Кресте «Нар. Воли». Вследствие показаний Н. Рысакова арестована в ночь на 3 марта 1881 г. на Тележн. улице; были обнаружены два разрывных снаряда, прокламации, фальшив. печати и т. п. Заключена в Петропавловск. крепость 4 марта 1881 г.; 24 марта т. г. переведена в Дом предв. заключения. Согласно выс. пов. от 6 и 13 марта 1881 г. предана суду особ. прис. Сената по обвинению в принадлежности к «Нар. Воле» и соучастии в подготовке покушения на Александра II. Судилась 26—29 марта 1881 г. по процессу первомартовцев; признана виновной и приговорена к лишению всех прав состояния и к смертной казни через повешение. Подала 30 марта 1881 г. из Дома предв. заключения прошение о разрешении свидания с Н. Н. Колоткевичем, бывшим ее мужем; ходатайство ее было отклонено. В тот же день подала заявление о своей беременности. Распорядительн. заседание особ. прис. Сената 1 апр. т. г. постановило исполнение приговора особ. присутствия отложить «впредь до получения таких сведений, которые указали бы на отсутствие беременности или, если эта беременность подтвердится и последующими данными, до истечения 40 дней после родов». Переведена 23 апр. 1881 г. в Трубецк. бастион Петропавловск. крепости. Подала оттуда заявление об изменении условий заключения в связи с беременностью. Вследствие поднятой кампании в заграничной печати, в частности П. А. Кропоткиным, по выс. пов. от 2 июля 1882 г. смертн. казнь заменена ссылкою в каторжн. работы на заводах без срока. Переведена 5 авг. 1881 г. снова в Дом предв. заключения, где 12 окт. т. г. разрешилась от бремени дочерью. Умерла 1 февраля 1882 г. в Доме предв. заключения от гнойного воспаления брюшины.

Сообщение А. В. Якимовой.

Справки (Г. Гельфман, Воронков, С. Златопольский, Г. Лепесин, О. Любатович, П. Микеладзе, Хоржевская). Статистическ. ведомости (Архив м-ва юстиции).—МЮ 1881, № 8141; 1883, № 11020.—Справ. листок.—Обзор I, 19.—Список 1879—1884 гг., л. л. 25 об., 27, 27 об., 28 об., 28а, 31 об.—Календарь «Нар. Воли», 151, 158.—Бурцев, За сто лет, II, 85, 101, 106, 114.—Хроника, 181.—Больш. энциклопедия, XXI.—Б. Глинский, Революц. период, II, 90 сл., 487.—Словарь Граната, т. 40, стр. 31, 151, 300, 321, 324, 328 (Автобиографии О. Булановой, С. Ивановой-Борейша, Ф. Морейнис, Е. Оловянниковой).—Больш. сов. энциклопедия.

В. Иохельсон и Р. Кантор, Геся Гельфман. Материалы для биографии и характеристики. Птгр.—М., 1922 г.—Н. С. Тютчев, Революц. движение в 1870—1880-х гг., I, 131.—(Статья: К судьбе Г. Гельфман).—Р. Кантор, Г. М. Гельфман. М., 1930.

Сообщение о Г. Гельфман. «Голос» 1881, № 173 от 24 июня.—Г. Гельфман. «Набат» 1881, I, 3; Иностран. обозрение. «Набат»1881, I, 6.—Г. Гельфман. «Календарь «Нар. Воли», 14—28.—Статья о Г. М. Гельфман, принадлежащая В. Иохельсону и перепечатанная в указан. выше его книге.—Биография Гельфман, написанная С. А. Ивановой. «Первый женский календарь» на 1907 г., стр. 329—335.

Н. Николаевский [Н. Н. Емельянов], Тюрьма и ссылка, М., 1898, стр. 7.—Государственн. преступления, II, 176 (143), 179 (146), 181—183 (148—149), 218 (177—178), 398 (324), 400 (325).—Революционные силуэты. Изд. Балашева. Петер., 1906, стр. 43—46.—В-в, Русские женщины на эшафоте, М., 1907, стр. 54—58.—А. Тырков, К событию 1 марта 1881 г., 18 сл.—В. Дебагорий-Мокриевич, Воспоминания, 200.—С. Степняк-Кравчинский, Собрание сочинений, II, 78 сл. (подпольная Россия), 181 сл.—В. Богучарский, Из истории политическ. борьбы (Ук.).—В. Фигнер, Запечатлен. труд. Собран. сочинений, т. I (Ук.).—Ее же, После Шлиссельбурга. Там же, III, 285.—Ее же, Шлиссельбургские узники. Там же, IV, 61.—Ее же, Очерки. Там же, V (Ук.).—Н. Ашешов, А. И. Желябов, 59, 91 сл.—Его же, С. Перовская, 103.—Его же, Н. И. Рысаков, 33.—В. Иохельсон, Первые дни «Нар. Воли», 19, 23, 25—26, 28—31, 48.—А. Прибылева-Корба, «Нар. Воля». Воспоминания, 162.—А. Прибылева-Корба и В. Фигнер, А. Д. Михайлов (Ук.).—И. Попов, Минувшее и пережитое, I (Ук.).—Л. Дейч, Роль евреев в русск. революц. движении (Ук.).—Е. А. Перетц, Дневник, 54.—Л. Тихомиров, Воспоминания (Ук.).—Е. Субботина, На революц. пути, 24.—В. Левицкий, Партия «Нар. Воли», 95, 114, 151 сл.—С. Цедербаум, Женщина в русском революц. движении, 26 сл., 31—39, 117, 118.—Программа воспоминаний В. С. Лебедева. Сб. «Народовольцы» I, 165.—В. Новицкий, Из воспоминаний жандарма, 184, 281.—В. Дмитриева, Так было (Ук.).—И. Попов, Необходимые поправки. Сб. «Народовольцы» II (Ук.).—А. Киржниц, Начало социалистич. печати на еврейском

языке в России. «Революц. движение среди евреев», сб. I, 216.—А. В. Якимова, Дело 1 марта 1881 г. Сб. «Нар. Воля» перд царским судом I (Ук.).—Е. Никитина, Народовольческ. процессы в цифрах. Там же, II (Ук.).—Участники народовольческого движения. Сб. «Народовольцы» III, 294.

Из Киева. «Вперед», № 26 (1876), 47.—Хроника преследований. «Нар. Воля» II (1879) (Литература парт. «Нар. Воля». Ук.).—Хроника арестов. Листок «Нар. Воли» I (1881) (Там же Ук.).—Смесь. «Набат» 1881, II, 4.—Русск. революция и французск. народ. «Набат» 1881, IV, 4.—Стенографическ. отчет по делу 1 марта 1881 г. «Прав. Вестник» 1881, №№ 67, 68, 70, 71, 72—74, 75.—Некрологическ. заметка. Прибавление к № 8—9 «Нар. Воли» (1882) (Литература парт. «Нар. Воля». Ук.).—От редакции. «Был.» (загр.) III (1903), 196.—С. Иванов, Из воспоминаний о 1881 г. «Был.» 1906, IV, 229.—О. Любатович, Далекое и недавнее. «Был.» 1906, VI, 114.—Процесс 17-ти народовольцев. «Был.» 1906, X, 210 сл.—П. О[смоловская]. Нераскрытое дело. Сб. «Наша страна» (1907), 327.—Суд и пытка. «Был.» (загр.) IX—X (1909), 44—45.—С. Синегуб, Воспоминания чайковца. «Русск. Мысль» 1910, IX, 87.—Из автобиографии В. Фигнер. «Был.» IV (1917), 72 сл.—П. Е. Щеголев, К делу 1 марта 1881 г. «Был.» X—XI (1918), 22 сл.—В. Фигнер, Портреты народовольцев. Там же, 73 сл.—Показания первомартовцев. Там же, 230.—Суд и казнь первомартовцев. Там же, 311 сл.—Е. Брешковская, Из воспоминаний. «Гол. Мин.» 1918, X—XII, 230 сл.—В. Иохельсон, Календарь «Нар. Воли» Сб. «Музей Революции» I (1923), 48—49.—О. Буланова-Трубникова, Страничка воспоминаний. «Был.» XXIV (1924), 64—65.—М. Эльцина-Зак. Из встреч с первомартовцами. «Кат. и сс.» 1924, V (12), 126—127.—А. Брейтфус, Из воспоминаний о казни 3 апр. 1881 г. «Был.» XXV (1924), 56, 62, 63.—Отрывки из автобиографии С. И. Мартыновского. «Канд. Звон» VI (1927) 19.—В. Фигнер, Процесс 50-ти. «Кат. и сс.» 1927, IV(33), 13 сл.—Г. Черняевская-Боханов ская, Автобиография. «Кат. и сс.» 1928, VI (43), 24 сл.—С. Лифшиц, Подпольн. типографии 60—80-х гг. «Кат. и сс.» 1929, I (50), 71.—С. Валк, Малоизвестная страница народовольческ. «Рабоч. газеты». «Кат. и сс.» 1929, IV (53), 88.—С. Валк, Вокруг 1 марта 1881 г. «Кр. Арх.», т. 40 (1930), 176—178, 181—182.—Д. Венедиктов, Петропавловск. крепость и С. Дегаев. «Кат. и сс.» 1931, III (76), 190.

Гельшер, Франц, «пролетариатец».

См. особый выпуск Словаря: «Провокаторы 1880-х гг.».

Гельшер, Ян [Иван] Францевич, поляк, сын рабочего. Род. в 1861 в г. Згерже Петроковской губ. Обучался короткое время в начальной школе. Десяти лет от роду поступил на фабрику, где работал до 15 лет; затем поступил в столярную мастерскую. Жил в г. Згерже. В 1883—1884 был членом партии «Пролетариат»; видный деятель згержской организации партии и один из руководителей ее «рабочего комитета». Вел революционную пропаганду среди згержских рабочих; распространял среди них партийную литературу. Участвовал в подготовке покушения на своего брата Франца Гельшера, убитого Я. Петрусинским 25 мая 1884 по постановлению ЦК «Пролетариата» за предательство. Арестован в 1884 в г. Згерже и привлечен к дознанию при Варшавском ж. у. по первому делу партии «Пролетариат» (дело Л. Варынского, С. Куницкого и др.). Из г. Згержа доставлен в Варшаву и заключен в X павильон Александровской цитадели. Оговорен Пацановским. Предан в числе 29-ти деятелей «Пролетариата» военному суду по обвинению в принадлежности к партии и в содействии Я. Петрусинскому и Т. Блиоху в деле исполнения смертного приговора над Фр. Гельшером. Судился 11 ноября — 8 декабря 1885 Варшавским военно-окр. судом по процессу Л. Варынского и др. Признанный виновным, приговорен к лишению всех прав состояния и ссылке в каторжные работы на пятнадцать лет. При утверждении 14 января 1886 приговора варшавским генерал-губернатором срок каторжных работ сокращен до тринадцати лет. Во второй половине февраля 1886 отправлен из Варшавы

Я. Ф. Гельшер.

С фотогр. 1885 г.
Из собр. Музея «Каторга и Ссылка».

в Харьков, а оттуда 5 марта т. г. отправлен в Ново-Белгородский централ (Харьков. губ.). В июне 1886 подал всеподданнейшее прошение о помиловании. В 1887 отправлен на остров Сахалин, где был помещен в тюрьму Александровского окр. За выраженный им, в числе др. политкаторжан, 5 июля 1889 смотрителю Александровской каторжной тюрьмы протест против издевательств над В. Вольновым был по постановлению начальника Александров. окр. закован в ножные кандалы на два месяца. По выс. указу от 17 апреля 1891 срок каторжных работ сокращен ему на одну треть. По окончании срока каторжных работ 28 июля 1893 причислен на поселение к Александров. окр. По постановлению Особого совещания от 12 мая 1895 к нему применен манифест от 14 ноября 1894, на основании которого получил право с июля 1897 приписаться к крестьянскому обществу. По постановлению Особого совещания от 13 сент. 1896 к нему применен манифест от 14 мая 1896, в силу которого получил право приписаться к мещанскому обществу в Сибири. Выехал с острова в 1898. Поселился в Хабаровске, где открыл столярную мастерскую; поступил затем приказчиком в потребительское общ-во Уссурийской жел. дор. В 1908 занялся

исключительно сельским хозяйством. Живет в Хабаровске, получает пенсию.

Личное дело из архива Всес. Общ-ва политкаторжан, № 1157—ДП. V, 1885, № 6012 а, ч. 10; 1896, № 40, ч. 2, лит. А.—Обзор X, 109; XI, 82.—Бурцев, За сто лет, II, 132.—Хроника, 288.

Варшавск. процесс 29-ти (1886), 44, 45, 55, 61, 92, 93.—Очерки по истории социалистическ. движения в Польше, 54 сл., 63.—Мазовецкий, Процесс «Пролетариата», 7.—Маньковский, У подножья виселицы, 24.—Ф. Кон, Сорок лет под знаменем революции, 50, 88.

Хроника борьбы с самодержавием. «Своб. Россия» II (1889), 13.—Хроника. «С родины на родину» I (1893), 8.—Л. Василевский (Плохоцкий), «Пролетариат» перед судом. «Был.» 1906, VII, 258, 260, 264, 276—278.—М. Тригони, После Шлиссельбурга. «Был.» 1906, IX, 52.—Р. Арский, Из истории социально-революц. партии «Пролетариат». «Красн. Лет.» 1923, VIII, 67, 69, 71, 74.—В. Денисенко, Из жизни политическ. каторжан на Сахалине. «Пути Рев.» 1925, II, 116 сл.—Г. Госткевич, Записки пролетариатца. «Кат. и Сс.» 1926, VI (27), 136.—Е. Никитина, Список государств. преступников на о. Сахалине. «Кат. и Сс.» 1931, VI (79), 149.—Г. Лурье, Журнал безвременья. «Кат. и Сс.» 1931, VI (79), 149.

Гемпель, Лев-Антон Иоахимович. В 1883 г.—студент 2-го курса сельскохозяйствен. отделения Ново-Александрийск. ин-та. За участие в беспорядках, происходивших в марте 1883 г., исключен из ин-та без права поступления в друг. учебн. заведения; подлежал негласн. надзору.

ДП III, 1832, № 881.

Гемпель, Осип. В 1883 г.—студент 2-го курса медицинск. фак-та Варшавск. ун-та. По приговору университетск. суда, утвержденному советом ун-та 30 апр. 1883 г., за участие в студенческ. беспорядках, происходивших 5 апр. 1883 г., исключен из ун-та на два года без права поступления в эти годы в друг. высш. учебн. заведения.

ДП V, 1882, № 3903, т. III.

«Генерал»—революц. кличка, которую имел в 1880 г. в Киеве Мих. Род. Попов (см.).

В. Максаков и В. Невский, Южно-русск. союзы, 273.

«Генерал»—революц. кличка принимавшего участие в организации убийства рабоч. Сиремского в 1884 г. в Згерже (Петроковск. губ.) Тржешковского (см.).

МЮ 1887, № 10003.

Генералов, Василий Денисович, сын казака стан. Потемкинской (Обл. войска Донского). Род. 8 марта 1867 г. В 1878 г. поступил в Нижне-Чирск. прогимназию; окончил в 1886 г. гимназию в Новочеркасске и поступил на юридич. фак-т Петербургск. ун-та. Принял участие в террористическ. фракции парт. «Нар. Воля». Для покушения на Александра III изготовлял азотную кислоту и наполнял разрывной снаряд отравленными пулями. Находился под наблюдением с 28 февр. 1887 г. Был метальщиком 1 марта 1887 г., когда и был задержан на Невск. проспекте с разрывным снарядом. При аресте назвался воронежск. мещанином В. Грановским. С 1 марта 1887 г. содержался в Петропавловск. крепости; 14 апр. т. г. переведен в Дом предв. заключения. Судился 15—19 апр. 1887 г. судом особ. присутств. Сената. Признан виновным в принадлежности к преступному сообществу, именующемуся террористическ. фракцией парт. «Нар. Воля», и в участии на покушение Александра III. Приговорен к лишению всех прав состояния и к смертной казни через повешение. С 25 апр. по 5 мая 1887 г. содержался в Петропавловск.

В. Д. Генералов.
С фотогр. 1886 г.
Из собр. Музея «Каторга и Ссылка».

крепости, после чего «сдан» конвою для доставления в Шлиссельбург. Прибыл в Шлиссельбург 5 мая 1887 г. и казнен 8 мая т. г. в Шлиссельбурге.

Список 1884—1887 г. г., л. л. 86 об., 89 об., 90 об., 93.—Обзор XII, 14, 22, 105.—Бурцев, За сто лет, II, 129, 130.—Хроника, 310, 318.—Больш. энциклопедия, XXI.—Больш. сов. энциклопедия, XV.

Процесс 21-го, стр. 47—48.—М. Новорусский, В. Д. Генералов. Сб. «Шлиссельбургск. узники» I, 217.—А. С. Поляков, Второе первое марта, 26 сл.—М. Новорусский, Записки шлиссельбуржца, 19, 215.—И. Лукашевич, 1 марта 1887 г. Воспоминания, 13—15, 18, 21, 22, 39, 42, 44, 45.—В. Панкратов, Жизнь в Шлиссельбургск. крепости (Ук.).—Л. Волкенштейн, Из тюремн. воспоминаний (Ук.).—П. Лепешинский, На повороте (1925), 13.—В. В. Бартенев, Воспоминания петербуржца о втор. пол. 1880-х г.г. Сб. «А. И. Ульянов», 27.—А. Ульянова-Елизарова, Воспоминания о А. И. Ульянове. Там же, 120.—С. Никонов, Жизнь студенчества и революц. работа 80-х г.г. Там же, 155, 160, 165.—М. Новорусский, А. И. Ульянов. Там же, 200.—О. Говорухин, Воспоминания об А. И. Ульянове, П. Я. Шевыреве, В. Д. Генералове и П. И. Андреюшкине. Там же, 221, 229, 233—236.—Н. Чеботарев, Воспоминания о А. И. Ульянове. Там же, 248, 249, 251.—Дело 1 марта 1887 г. Там же, 294—312, 316 сл., 358, 360, 361, 369, 373.—В. Левицкий. Партия «Нар. Воля», 192.—Л. Б. Красин (1928), 93.—Процесс 1 марта 1887 г. (Ук.).—В. Фигнер, Шлиссельбургск. узники. Собр. сочинений, т. IV (Ук.).—В. Поссе, Мой жизненный путь (Ук.).—Е. Колосов, Государева тюрьма Шлиссельбург (1930), 228, 229, 231, 325, 328.—Е. И. Яковенко, Процесс 1 марта 1887 г. Сб. «Нар. Воля» перед царским судом II (Ук.).—Б. Оржих, В рядах «Нар. Воли». Сб. «Народовольцы» III, 104.—Ф. В. Смирнов, Отголоски «Нар. Воли» в Ярославле и Рыбинске в 1882—1887 г. г. Там же, 242, 244.—Участники народовольч. движения. Там же, 294.—Е. Яковенко, П. Андреюшкин, В. Генералов и П. Шевырев, М., 1931.

Апрельский процесс. «Общее Дело» № 97 (1887), 9—11.—Хроника. «Общее Дело» № 98 (1887), 4.—

Хроника борьбы с самодержавием. «Своб. Россия» I (1889), 59.—Хроника. «С родины на родину» I (1893), 3.—Хаим Гершкович. «Был.» 1906, VI, 232.—И. Лукашевич, Воспоминания о деле 1 марта 1887 г. «Был.» I (1917), 32 сл.; II (1917), 124 сл.—И. Гревс, В годы юности. «Был.» XII (1918), 85.—Б. Николаевский, Скорбные страницы шлиссельбургск. летописи. «Был.» XIII (1918), 81.—А. Поляков, Второе первое марта. «Гол. Мин.» 1918, X—XII, 259 сл.—Б. Николаевский, Жертвы 1-го марта 1887 г. «Был.» XXXII (1925), 199—200.—В. Водовозов, Встречи с А. И. Ульяновым. «Был.» XXXIV (1925), 133.—Охранник об аресте участников 1-го марта 1887 г. «Красн. Арх.» IX (1925), 297—299.—А. Елизарова, А. И. Ульянов и П. Я. Шевырев по воспоминаниям Говорухина. «Прол. Рев.» 1925, VII (42).—112, 121.—О. Говорухин и И. Лукашевич, Покушение на имп. Александра III. «Гол. минувш. на чужой стороне» (Париж, 1926), т. XVI, 234—237.—Е. Яковенко, О втором 1-м марта. «Кат. и Сс.» 1927, III (32), 7 сл.—О. Говорухин, Воспоминания о террористической группе А. И. Ульянова. «Октябрь» 1927, III, 141; IV, 149—150, 158.—А. Елизарова, Воспоминания о А. И. Ульянове, «Пром. Рев.» 1927, II—III (61—62), 311.—С. Никонов, Из воспоминаний о А. И. Ульянове, «Прол. Рев.» 1929, II—III (85—86), 172.—Новые данные о деле 1-го марта 1887 г. «Кат. и Сс.» 1930, X (71), 137—146.

«Генеральша» — революц. кличка Р. Р. Кранцфельд (см.).

Гениковский, Вацлав-Губерт Михайлович, поляк, прусск. подданный; дворянин; сын шляхтича. Род. ок. 1862 г. Учился в 5-й Варшавск. гимназии, откуда вышел из 2-го класса вследствие смерти отца. В 1880 г. жил в Варшаве; был подмастерьем бронзового цеха. Принимал участие в 1880 г. в революц. общ-ве «Polski Lud»; посещал сходки, устраиваемые С. Познанским. Арестован в Варшаве и содержался под стражей с 4 февр. по 24 марта 1880 г. Привлечен к дознанию при Варшавск. ж. у. (дело С. Познанского, Ф. Врублевского и др.). По выс. пов. от 1 апр. 1881 г. сделано строгое внушение.

Справка (В. Гениковский).—МЮ 1880, № 8304.—Справ. листок.

Генцлер, Аграфена Михайловна, вюртембергск. подданная. Род. в 1866 г. Малограмотная. В дек. 1881 г. была обыскана вследствие доноса, причем были найдены книги «тенденциозного» содержания.. Привлечена к дознанию при ж. у. гор. Одессы по обвинению в подговоре подруги своей вступить в «общество социалистов». Содержалась под стражей с 30 ноября по 1 дек. 1881 г.; по освобождении на время дознания подчинена особ. надзору полиции. По соглашению м-ров вн. дел и юстиции (до 22 апр. 1882 г.) дело о ней прекращено.

МЮ 1882, № 9148.—Справ. листок.

Георгиевич (Георгиев), Орест—фамилия, под которой жил в Софии в 1904 г. Ор. Мак. Говорухин (см.).

Г. Бакалов, Русская революц. эмиграция среди болгар. «Кат. и Сс.» 1930, V (66), 134.

Георгиевская (урожд. Розовская), Анна Игнатьевна (Эстер Ицковна), еврейка, минск. мещанка. Род. ок. 1865 г. Фельдшерица-акушерка. Вследствие обнаружения в Париже в бумагах Ст. Мендельсона ее адреса состояла под негласн. надзором в с. Петровском (Смоленск. у. и губ.) В марте 1888 г. разыскивалась; обнаружена в дек. 1888 г. в г. Пинске, где снова подчинена негласн. надзору.

ДП III, 1888, № 54, ч. 1; 1889, № 140.—Обзор XVI, 72.

Георгиевская, Элеонора Станиславовна—фамилия по мужу Эл. Стан. Свитыч (см.).

«Кандальной Звон» VIII (1927), 111.

Георгиевский, Александр Васильевич, сын священника с. Спасского (Рыбинск. у., Ярославск. губ.). Род. ок. 1863 г. Учился в Ярославск. Демидовском лицее; уволен 21 февр. 1884 г. за невзнос платы; как уволенный из учебн. заведения подчинен негласн. надзору в Ярославле, прекращенному в нач. 1886 г., так как сновабыл принят в лицей; окончил лицей со званием действит. студента. Арестован 15 июня (?) 1886 г. в Ярославле и привлечен к дознанию при Ярославск., а затем при Московск. ж. у. по делу о рыбинск. народовольческ. кружке (дело Кл. Воробьева и др.). Поводом к привлечению послужило участие его в конце 1885 г. в собраниях кружка, происходивших на квартире Кл. Воробьева, где читались революц. сочинения; по агент. сведениям, хранил у себя таковые. По выс. пов. от 2 дек. 1887 г. подвергнут одиночн. тюремн. заключению в течение шести месяцев. По отбытии заключения подчинен по распоряжению деп. полиции от 12 дек. 1887 г. негласн. надзору. В 1890 г. принят на службу в Ярославск. контрольн. палату, откуда уволен в 1891 г. за «нетрезвый образ жизни и за сношение с людьми безнравствен. поведения». Жил в Рыбинске, занимаясь адвокатурою. В 1893 г. приехал в Петербург, слушал лекции в Археологическ. ин-те и занимался в архиве м-ва иностр. дел. В 1895 г. выбыл из Петербурга неизвестно куда. Разыскивался по циркуляру деп. полиции от 31 авг. 1895 г. По агентурн. (?) сведениям, продолжал жить в Петербурге, совершенно опустившись, и зарабатывал пропитание писанием прошений в трактирах. По распоряжению деп. полиции от 25 окт. 1895 г. негласн. надзор прекращен.

МЮ 1886, № 10175.—ДП III, 1889, циркуляры; 1890, № 74, ч. 7; 1892, № 134; V, 1883, № 3917, ч. 2.—Обзор XII, 186.—Участники народовольч. движения. Сб. «Народовольцы» III, 294.

Хроника рев. борьбы. Листок «Нар. Воли», III (1886) (Литература парт. «Нар. Воля». Ук.).

Георгиевский, Василий, из духовн. звания (?). Род. в г. Судогде (Владимирск. губ.) ок. 1861 г. Окончил Владимирск. дух. сем-рию. В 1883 г.—студент Киевск. дух. ак-мии. По распоряжению нач-ка Киевск. ж. у. подчинен в 1883 г. негласн. наблюдению в виду его сношений с Б. Зазулинским и Н. Стародворским.

ДП III, 1883 № 250.

Георгиевский, Василий Григорьевич, сын священника Чернск. у. (Тульск. губ.), брат Над., Праск. и Мих. Георгиевских (см. «Семидесятые годы»). Род. в с. Спасском (Чернск. у., Тульск. губ.) в 1848 г. Окончил Тульск. дух. уч-ще и Тульск. дух. сем-рию. В 1872 г. поступил в Технологическ. ин-т в Петербурге, а в 1873 г. перешел (былодновременно?) в Мед.-хир. ак-мию, из которой вышел в янв. 1875 г. Осенью 1873 г. жил в Петербурге вместе с Кир. Милоглазкиным и др. в так называемой «Таракановск. коммуне». Обыскан вместе с участниками «коммуны» в окт. 1873 г. В нач. 1875 г. жил в Москве под фамилией крестьянина Вас.

Григорьева. Вел пропаганду среди рабочих вместе с Ив. Бариновым, Н. Васильевым и друг. Арестован 4 апр. 1875 г. в Москве в доме Корсак под фамилией Вас. Григорьева и привлечен к дознанию по делу о преступном сообщ-ве, обнаруженном в Москве в апр. 1875 г. (50). Находясь под стражей в Москве, дважды покушался на самоубийство. С 26 сент. 1876 г. содержался в Петропавловск. крепости; 16 февр. 1877 г. переведен в Дом предв. заключения. Предан 30 ноября 1876 г. суду особ. прис. Сената по обвинению в составлении противозаконного сообщ-ва, имевшего целью в более или менее отдаленном будущем ниспровержение и изменение порядка государствен. устройства, и в участии в нем (процесс 50-ти). Особ. прис. Сената 14 марта 1877 г. признан виновным в

В. Г. Георгиевский.
С фотогр. 1880-х гг.
Из собр. Музея «Каторга и Ссылка».

принадлежности к противозакон. сообщ-ву со знанием его целей и приговорен к лишению всех особ. прав и преимуществ и к ссылке на житье в Енисейск. губ. с воспрещением отлучек из места водворения в течение 4-х лет и выезда в друг. губернии и области Сибири в течение 12-ти лет. Отправлен из Петербурга 27 июля 1877 г. Водворен в Анциферовск. вол. (Енисейск. окр.), где занимался сапожничеством, был работником у крестьянина и работал в кирпичн. сараях. Осенью 1881 г. вместе с М. П. Овчинниковым бежал из Енисейск. губ. (из Минусинска?). В сент. 1881 г. прибыл в Одессу и принял деятельн. участие вместе с В. Н. Фигнер, Ст. Халтуриным и друг. в одесск. народовольческ. группе (кличка «Иван Павлович»). Проживая вместе с Эл. Свитыч по паспорту на имя Никифора Иван. Нелединского, организовал на своей квартире народовольч. типографию, обнаруженную 15 февр. 1882 г. Арестован 14 февр. 1882 г. в Одессе, на улице. При обыске его квартиры обнаружена вполне оборудованная типография, около 4-х пудов шрифта, готовый набор прокламации по поводу смерти И. Фесенко, более 800 экз. различных революц. изданий, приготовленный к рассылке 7 № «Нар. Воли», подложн. печати, бланки и т. п., архив народов. группы, приходо-расходн. тетради и т. д. Привлечен в числе 23-х лиц к дознанию при ж. у. гор. Одессы по делу об организации народов. кружка в Одессе. По показанию Ст. Халтурина, должен был занять в группе место В. Фигнер после ее выезда из Одессы; по показанию друг. обвиняемых, вел пропаганду среди рабочих, хлопотал об устройстве особ. рабоч. организации, составлял проекты прокламаций и т. д. При допросах отказался от всяких объяснений. Содержался под стражей с 14 февр. 1882 г. в Одесск. тюремн. замке, где летом 1883 г. заболел и был признан «одержимым психическ. болезнью». По выс. пов. от 5 окт. 1883 г. возвращен в место ссылки с переводом на жительство из Енисейск. губ. в более отдален. местности Вост. Сибири под гласный надзор полиции на пять лет, при чем означенную выше меру надлежало привести в исполнение лишь по освобождении его из больницы в случае его выздоровления. Отправлен из Одесск. тюремн. замка 8 ноября 1883 г. в Московск. пересыльн. тюрьму, откуда летом 1884 г. отправлен с партией в Сибирь. По постановлению Особ. совещания к нему применен манифест 15 мая 1883 г. (свободн. избрание места жительства через 15 лет со дня приговора). Водворен под надзор в Киренске (Иркутск. губ.); в марте 1887 г. переведен в Верхоленск (Иркутск. губ.). В начале мая 1887 г. по распоряжению местн. властей за «дерзкое поведение» посажен в Верхоленск. вол. тюрьму. Оказал неповиновение властям, совершил побег из волостн. тюрьмы с насилием против стражи и нанес оскорбление действием верхоленск. исправнику при исполнении им служебн. обязанностей. Привлечен по этому делу к дознанию и вместе с женою переселен в Ольхонск. степную думу (Верхоленск. окр.). По распоряжению м-ра внутр. дел переведен на жительство в Якутск. обл. с увеличением срока гласн. надзора на три года. Водворен в Верхне-Кангаласск. улусе, где занимался хлебопашеством. Приговором Иркутск. губ. суда от 27 янв. 1889 г. присужден по делу о сопротивлении властям к лишению всех особен. прав и преимуществ и к ссылке на житье в Якутск. обл. Решением Сената от 16 дек. 1891 г. приговор этот был отменен. и Георгиевский присужден к лишению некоторых прав и преимуществ и к заключению в тюрьме на год и 4 месяца. Отбывал тюремн. заключение с 14 апр. 1892 г. в Иркутск. тюремн. замке, откуда освобожден, за окончанием срока, 14 авг. 1893 г. По освобождении из тюрьмы, на основании примененного к нему ранее Особ. совещанием манифеста 15 мая 1883 г. получил право свободного избрания места жительства, за исключением столиц и столичных губ., без восстановления в правах. Деп. полиции в виду его «преступного прошлого» воспрещено жительство в университетск. городах, в Твери, Нижн.-

Новгороде, Саратове в течение пяти лет; по распоряжению деп. полиции от 10 июля 1893 г. подчинен негласн. надзору с учреждением за ним «бдительн. негласн. наблюдения». Жил в Иркутске, где работал в типографии газеты «Вост. Обозрение». В июне 1894 г. выехал в Уфу, после чего негласн. наблюдение было отменено. Жил на хуторе брата в Стерлитамакск. у. (Уфимск. губ.), занимаясь сельск. хозяйством. По постановлению Особ. совещания от 7 сент. 1895 г. к нему применен выс. манифест 14 ноября 1894 г. (выдан «чистый» паспорт). В июне 1896 г. с разрешения деп. полиции поступил на службу в страх. отдел Уфимск губ. земск. управы. В окт. 1902 г. с разрешения деп. полиции перешел на должность помощн. агента по страхованию в Стерлитамакск. у. от Уфимск. губ. земск. управы. Согласно ходатайству уфимск. губ-ра, в виду «тревожного» настроения в губернии по постановлению Особ. совещания от 28 авг. 1903 г. ему, вместе с другими лицами, служившими в Уфимск. земстве и отличавшимися политическ. неблагонадежностью, воспрещено жительство в Уфимск. и в пяти смежн. губерниях в течение двух лет.

Сообщение Л. А. Кузнецова.—Справки (В. Георгиевский, М. Георгиевский, Жуков, Липавка-Половенец, К. Милоглазкин, П. Николаев, Эл. Свитыч, Чичинадзе).—Статистич. ведомости (Архив м-ва юстиции).—Симиренко, Список, л. 169.—МЮ 1883, № 11102.—ДП V, 1883, № 4546, ч. 2; III, 1893, № 468; 1903, №№ 2971 и 2995.—Список 1852—1879 г.г., л. 42 об.—Список псевдонимов.—Обзоры III, 39, 87; IV, 50; VII, 69.—Календарь «Нар. Воли», 159.—Список (надз.) 1886 г.—Хроника, 203, 213, 216, 228.—Бурцев, За сто лет, II, 85, 89, 108, 111,—Больш. энциклопедия, т. XXI.—Б. Глинский, Революц. период II, 90 сл.

Государствен. преступления II, 159 (130), 62 132), 217—218 (177—178), 398 (324), 400 (325).—В. Богучарский, Активн. народничество (Ук.).—В. Фигнер, Запечатлен. труд. Собр. сочинений, т. I (Ук.).—Н. С. Тютчев, В ссылке, 71.—М. Кротов, Якутск. ссылка 70—80-х г.г., 175.—Б. Оржих, В рядах «Нар. Воли». Сб. «Народовольцы» III, 79.—Участники народов. движения. Там же. 294.

Хроника арестов. Листок «Нар. Воли» I (1883) (Литература парт. «Нар. Воля». Ук.).—Арестная хроника. «Нар. Воля» X (1884) (Там же. Ук.).—Хроника. «С родины на родину» II (1893), 96.—И. Джабадари, Процесс 50-ти. «Был.» 1907, X, 181.—Саратовец [И. Майнов], На закате народовольчества. «Был.» V—VI (1917), 65 сл.—В. Фигнер, Из истории «Нар. Воли» после 1-го марта 1881 г. «Гол. Мин.» 1919, V—XII, 52 сл.—Б. Кубалов, Ветеран «Нар. Воли». «Кат. и Сс.» 1924, V (12), 86—87.—В. Сухомлин, Из эпохи упадка парт. «Нар. Воли». «Кат. и Сс.» 1926, III (24), 77—78.—Е. Куревич-Фрейфельд, Из далекого прошлого. «Кат. и Сс.» 1926, III (2), 167.—А. Бычков, Два побега. «Кат. и Сс.» 1926, III (24), 169.—И. Белоконский, К истории политич. ссылки 80-х г. г. «Кат. и Сс.» 1927, II (31), 146.—В. Фигнер, Процесс 50-ти. «Кат. и Сс.» 1927, IV (31), 12 сл.—С. Ливщиц, Подпольн. типографии 60—80-х г.г. «Кат. и Сс.» 1929, I (50), 75—76.

Георгиевский, Кондратий Евстафиевич, унтер-офицер запаса армии. Род. ок. 1845 г. За распространение народовольческ. изданий (?) по выс. пов. от 28 июля 1882 г. подвергнут тюремн. заключению на три месяца, считая срок с 9 июня т. г., с последующим подчинением гласн. надзору на год.

Справка (К. Георгиевский).—Участники народов. движения. Сб. «Народовольцы» III, 294.

Георгиянов, Андрей. В нач. 1880-х гг.—воспитанник Кишиневск. дух сем-рии. В апр. 1883 г. обыскан в виду подозрения в распространении среди товарищей «вредных изданий»; при обыске найдены «Историческ. письма» П. Лаврова. В июне 1883 г. окончил сем-рию. Жил в Русянах (Сорокск. у., Бессарабск. губ.) под негласн. наблюдением полиции.

ДП III, 1883, № 281.

Георгобиани, Фома. В 1886 г.—воспитанник Тифлисск. дух. сем-рии. Обыскан в июне 1886 г. и заключен под стражу в связи с беспорядками, происходившими в том же году в Тифлисск. сем-рии; заподозрен в участии в «преступн. сообщ-ве».

История классов. борьбы в Закавказьи, I (1930), документы

Гепнер, Абель Ельяшевич, еврей, варшавск. мещанин, сын состоятельн. лавочника. Род. в 1863 г. в Бобруйске (Минск. губ.). Не окончил 2-й Варшавск. прогимназии. С 3 по 25 авг. 1884 г. содержался под арестом в Кракове за «праздношательство». В 1885 г. привлечен к дознанию при Варшавск. ж. у. по обвинению в посылке в сред. июля 1885 г. Александру III рукописи, «имеющей целью вызвать неуважение к личным качествам» его. Содержался под стражей в Александровск. цитадели в Варшаве с 12 ноября 1884 г. По выс. пов. от 3 июля 1885 г. выслан под гласн. надзор на три года в Вятск. губ. Жил в г. Нолинске. В июле 1888 г. освобожден от гласн. надзора и с сент. т. г. подчинен негласн. надзору в Варшаве. В 1892, 1894, 1896 и 1898 гг. выезжал по паспорту за границу; согласно циркулярам деп. полиции за его возвращением было установлено наблюдение. В 1903 г. служил бухгалтером на фабр. Этингера в Варшаве. По распоряжению деп. полиции от 12 марта 1903 г. негласн. надзор прекращен.

МЮ 1885, № 10798.—Справ. листок.—ДП III, 1883, № 1575; V, 1884, № 5253, ч. 2.—Список (надз.) 1886 г.

Гераклитов, Валериан Владимирович, дворянин, сын надв. советника. В 1889 г. уволен из Харьковск. ветерин. ин-та за «неодобрительное поведение». Состоял под негласн. надзором, прекращенным по циркуляру деп. полиции от 3 марта 1894 г. В 1903 г., повидимому, служил конторщиком в упр-нии Курско-Харьк.-Севастопольск. жел. дор.

ДП III, 1893, № 197.

Герасименко, Игнатий Давыдович, сын чиновника. В 1884 г.—студент I-го курса физ.-мат. фак-та Киевск. ун-та. Арестован и привлечен к администр. дознанию за участие в студенческ. беспорядках, происходивших 8 сент. 1884 г. По постановлению Совета ун-та уволен из ун-та на год с правом немедлен. поступления в друг. высш. учебн. заведения вне Киева.

ДП III, 1884, № 695, ч. ч. 1—2; 1884, № 888.—Ведомость IX, 14.

Герасименко, Митрофан Иванович, сын причетника, брат П. И. Гер-ко. В перв. пол. 1880-х гг. служил на телеграфе на станц. Либава (Либаво-Роменск. жел. дор.). Распро-

пагандировал брата; получал революц. издания и распространял их. Умер до 1886 г.

Ведомость XI, 43.

Б. Титлинов, Молодежь и революция, 51—53.

Герасименко, Петр Иванович, сын причетника. Род. ок. 1865 г. в с. Хильчицы (Новгород-Северск. у., Черниговск. губ.). В 1886 г.— воспитанник 8-го класса Черниговск. дух. сем-рии. Распропагандирован братом Митрофаном. Принимал деятельное участие в семинарск. украинофильск. кружке; состоял в переписке с В. Андриевским; распространял драгомановские издания. Содержался под стражей с 18 окт. по 10 ноября 1886 г. Привлечен к дознанию при Черниговск. ж. у. по делу о тайн. черниговск. кружке (дело В. Баптиданова и др.). По выс. пов. от 13 мая 1888 г. подчинен гласн. надзору полиции на два года по месту жительства его родных или, в случае отсутствия таковых, по месту его родины.

МЮ 1886, № 10285.—ДП V, 1887, № 7435а.— Ведомость XI, 42—43; XIII, 51.

Б. Титлинов, Молодежь и революция, 51—53.

Герасимов, Анатолий Алексеевич. В 1885 г. принимал участие в орловск. (народовольческ.?) кружке, а затем был участником Благоевской группы.

См. «Словарь соц.-демократов».

Герасимов, Апполинарий Алексеевич. В 1883 и сл. гг.—участник Благоевской группы.

См. «Словарь соц.-демократов».

Герасимов, Василий Герасимович, тифлисск. мещанин. Род. ок. 1851 г. в Владимирск. губ. Учился в приходском уч-ще в Иваново-Вознесенске. В 1887 г.—мастеровой литейн. цеха в мастерских Закавказск. жел. дороги в Тифлисе. В 1887 г. привлечен к дознанию при Тифлисск. ж. у. вследствие доноса Слоновского о распространении Герасимовым книг революц. содержания; при обыске ничего не обнаружено. В виду обнаружения враждебн. отношений Слоновского с Герасимовым дознание о нем было прекращено по соглашению м-ров внутр. дел и юстиции (до 8 июня 1888 г.). По распоряжению м-ра внутр. дел подчинен с 9 июня 1888 г. негласн. надзору. Снова привлечен в конце 1888 г. к дознанию при Тифлисск. ж. у. в виду указаний о принадлежности к рабочему народовольческ. кружку железнодорожн. мастерской в Тифлисе (дело Н. Ермолаева, Ф. Гузенко и др.). При дознании выяснено, что Г-в приводил рабочих в ноябре 1887 г. на квартиру Ф. Гузенко, где происходило чтение революц. изданий, и давал другим лицам читать таковые. Содержался под стражей в Метехском замке в Тифлисе с 14 сент. по 2 ноября и с 24 ноября по 20 дек. 1888 г. По освобождении из-под стражи жил в Багуме. По выс. пов. от 25 окт. 188 г. подвергнут одиночн. тюремн. заключению в течение 10-ти месяцев с последующим подчинением гласн. надзору полиции по месту его постоянного жительства на два года. Заключен в Батумск. тюрьму с 4 дек. 1889 г. и временно находился в тюремн. больнице. Подлежал по выздоровлении переводу в Тифлисск. тюрьму; тюремн. заключение отбывал в Петербургск. одиночн. тюрьме.

МЮ 1887, № 10135; 1889, № 10764.—ДП III, 1890, № 74, ч. 30.—Обзор XIII, 21, 22, 99.—Ведомость XII, 36; XIII, 28; XIV, 57.—Участники народов. движения. Сб. «Народовольцы» III, 294.

Герасимов, Павел, крестьянин дер. Балковой (Каширск. у., Тульск. губ.). В сред. 1880-х гг.—рабочий Измайловск. бумагопрядильн. и ткацк. фабрики около Москвы. Арестован во время забастовки рабочих на фабрике и беспорядков, происходивших 14—18 янв. 1885 г. и вызвавших вмешательство войска.

ДП III, 1885, № 964.

Герасимова (она же Зотова), Пелагея, крестьянка Спасск. у. (Рязанск. губ.). По постановлению Особ. совещания от 30 ноября 1882 г. за деятельное участие в беспорядках, происходивших в том же году среди рабочих суконной фабрики близ Нарвы, водворена на родину под гласн. надзор полиции на три года.

Справка (П. Герасимова).

Герасимова, Юлия Ивановна—фамилия по мужу Юдифи Борисовны Эстрович (см.).

Гербеева (по мужу Скорнякова), Анна Ефремовна, дочь губ. секретаря. В 1888 г.— слушательница Бестужевск. высш. женск. курсов в Петербурге. По распоряжению петербургск. град-ка в нач. 1888 г. вследствие политич. неблагонадежности выслана из Петербурга с воспрещением проживать в Петербурге и Петербургск. губ. По распоряжению деп. полиции от 25 февр. 1888 г. подчинена негласн. надзору в г. Дубоссары (Херсонской губ.). В нач. 1890-х гг. жила в Севастополе; давала частные уроки; вышла замуж за псаломщика И. М. Скорнякова.

ДП III, 1890, № 74, ч. ч. 64 и 68; V, 1887, № 7333.

Гервольский, Зельман Моисеевич, еврей, гадячск. мещанин. Род. ок. 1833 г. в Гадяче (Полтавск. губ.). Домашнее образование. В 1883 г. жил в Гадяче, имел собственный дом и занимался торговлей лесными материалами. Арестован и содержался под стражей с 27 (20?) сент. по 28 окт. 1883 г. Привлечен к дознанию при Полтавск. ж. у. по делу о гадячск. народов. кружке, организованном В. К. Чайковским и С. К. Шарым; привлечен к дознанию в виду показаний В. С. Здорова о содействии его в собирании денег для В. Чайковского. По выс. пов. от 25 окт. 1884 г. подчинен гласн. надзору на год в месте, избранном для жительства. Отбывал надзор в Гадяче и в окт. 1885 г. подчинен негласн. надзору, прекращенному в 1886 г.

МЮ 1883, № 11048.—ДП V, 1882, № 2315.—Обзор IX, 135.

Гергардт, Антон Петрович, сын колониста, поселянин Херсонск. губ. Род. 19 сент. 1863 г. в сел. Шпоер (Одесск. у.). В 1884 г. окончил реальн. уч-ще в Одессе. Отбывал воинск. повинность; был унтер-офицером запаса армии. В 1885 г. поступил в Политехническ. ин-т в Цюрихе, который окончил в 1890 г. со званием инженера. Проживая в Цюрихе с 1885 г. до лета 1890 г., был знаком с Ис. Дембо, А. Гнатовским и др.; принимал участие в денежных сборах и в устройстве вечеров в пользу «социалистическ. литературн. фонда» и русской читальни; был членом последней. По циркуляру деп. поли-

ции от 26 июня 1889 г. за его возвращением в Россию было установлено строгое наблюдение, а по циркуляру 31 авг. т. г. подлежал аресту при возвращении. Арестован на пограничн. пункте Радзивилово 29 авг. 1890 г. и привлечен к дознанию при Петербургск. ж. у. по делу о революц. кружках в г. Цюрихе вследствие откровенных показаний братьев Рымашевских. Освобожден из-под стражи под денежный залог в 500 рублей. Признавая свое знакомство с Ис. Дембо и друг., не признал себя виновным в принадлежности к революц. кружку. По выс. пов. от 10 апр. 1891 г. подвергнут тюремн. заключению в течение двух месяцев. Отбывал наказание в Елисаветградск. тюремн. замке. Освобожден 2 июля 1891 г. за окончанием срока и подчинен негласн. надзору согласно распоряжению деп. полиции от 21 мая 1891 г. С 1897 г.—начальник дистанции на Пермь-Котласск. жел. дор. Жил в Слободск. у. (Вятск. губ.). Затем жил в Тифлисе и Баку под негласн. надзором, прекращенным по циркуляру деп. полиции от 12 марта 1903 г.

МЮ 1890, № 10742; 1891, № 10826.—ДП III, 1889, № 140; 1890, № 80; 1891, № 405; V, 1885, № 6365, ч. 2; 1885, № 6121; 1888, № 7563.—Доклады 1891, № 29.—Обзоры XV, 144; XVI, 105.

Герзер, Николай Николаевич—фамилия, под которой жил в Липецке в 1879 г. во время съезда Гр. Гольденберг (см.).

Процесс 16-ти, стр. 18 сл.

Геринг, Елена Яковлевна—фамилия по мужу Ел. Як. Кон (см.).

Геркан, Карл, рядовой л.-гв. Конного полка. Привлечен в 1887 г. к дознанию при Петербургск. ж. у. в виду его разговоров во время пребывания в арестантск. отделении Петербургск. Николаевск. военного госпиталя о знакомстве с лицами, принадлежавшими к преступн. сооб-ществу, и о получении от них революц. изданий.

Ведомость XII, 32.

Геркевич, Григорий Маркович (после крещения Евгений Андреевич), еврей, мещанин г. Павлограда (Екатеринославск. губ.). Род. в Екатеринославск. губ. в 1858 г. В 1882 г.—студент Харьковск. ветерин. ин-та. В 1881 г. проживал в Харькове вместе с осужденным за государств. преступление С. Обедзинским. Обыскан вместе с братом Марком 16 авг. 1882 г. в Харькове; при обыске обнаружен чемодан с «преступными» изданиями. Привлечен к дознанию по делу о «преступном собщ-ве» в Купянск. у. (Харьковск. губ.). Находился под стражей с 19 авг. по 27 ноября 1882 г. Освобожден под залог в 300 рубл. По выс. пов. от 28 марта 1884 г. подчинен за хранение запрещен. изданий гласн. надзору на два года в избран. месте жительства—в г. Харькове. Вторично привлечен к дознанию, производившемуся ген.-майором Середою в 1883 г. в связи с делом В. Фигнер, по обвинению в сношениях с членами революц. кружка в Харькове (И. Шаровский, П. Чернышева и др.). По выс. пов. от 30 июля 1884 г. срок гласн. надзора, определенный предшествующим выс. пов., продлен на один год. В 1887 г. получил звание ветеринара. В 1886 г. ходатайствовал перед харьк. губернатором об освобождении его от надзора или о разрешении ветеринарн. практики. За окончанием, 28 марта 1887 г., срока гласн. надзора подчинен негласному, прекращенному в 1888 г. С 1887 г. служил земск. ветерин. врачем в Богодуховск. у. (Харьковск. губ.).

МЮ 1883, № 11081; 1884, №№ 10897 и 10898.—ДП III, 1889, № 878.—Справ. листок.—Обзор, IX, 131.—Список (надз.) 1886 г.

Геркевич, Марк Маркович, еврей, мещанин г. Павлограда (Екатеринославск. губ.), брат Гр. Геркевича. Род. ок. 1864 г. В 1882 г.—воспитанник 2-й Харьковск. гимназии, из которой уволен по постановлению педагогическ. совета от 13 дек. 1882 г., за невзнос платы. При обыске 16 авг. 1882 г. в Харькове в комнате, занимаемой им совместно с братом Григорием, был обнаружен чемодан с разными «преступн.» изданиями. Привлечен к дознанию по делу о «преступн. сообщ-ве» в Купянск. у. (Харьковск. губ.). С 28 авг. 1882 г. состоял под особ. надзором полиции. По выс. пов. от 28 марта 1884 г. подчинен особ. надзору учебн. начальства, что не могло быть осуществлено за состоявшимся его увольнением в 1882 г.

МЮ 1883, № 11081.—Справ. листок.

Геркен, Николай Александрович, дворянин, сын подполковника, командира Кронштадтск. крепостн. артиллер. роты. Род. в Казани 8 (18?) дек. 1863 г. Учился во 2-й Казанск. гимназии. Окончил ее в 1882 г. Будучи гимназистом, входил в казанск. народническ. кружок самообразования. В 1882 г. поступил на естествен. отдел. физ.-мат. фак-та Петербургск. ун-та. За участие в студенческ. сходке в окт. 1882 г. получил выговор, а за участие в студенческ. беспорядках, происходивших 10 ноября 1882 г., арестован и по приговору университетск. суда уволен из ун-та. В 1883 г. принят на медицинск. фак-т Казанск. ун-та; окончил его в 1888 г. со званием лекаря. С 1883 г. вместе с Рыбиным, Чарушниковым, Муратовым и друг. входил в казанск. народовольч. кружок, вошедший в связь с рабочими; вел среди рабочих пропаганду. Впоследствии—профессор хирургии Казанск. ун-та. В 1930 г. живет на пенсии в Чувашск. республике.

ДП III, 1883, № 1346, ч. ч. 1—2.—Медиц. список.—С. Венгеров, Список.—Брокгауз-Эфрон, Словарь, 2-й дополн. том.—Новый энцикл. словарь. К. Корбут, Казанск. ун-т (Ук.).—А. Бах, Записки народовольца (Ук.).

Герко (по мужу Грюнер), Неонила Ивановна, дочь полковника, войскового старшины Кубанск. казачьего войска. Род. ок. 1854 г. Окончила Екатеринодарск. женск. гимназию. В 1887 г. была слушательницей фельдшерск. курсов при Мариинск. больнице в Москве. Вследствие знакомства с политически неблагонадежными заподозрена сама в политическ. неблагонадежности и 22 дек. 1887 г. арестована в Москве. При обыске обнаружены гектограф. издания по поводу московск. университетск. беспорядков. Привлечена к дознанию при Московск. ж. у. по делу А. Успенской, В. Левитиной. Содержалась под стражей с 23

дек. 1887 г. по апр. 1888 г., после чего отдана на поруки отцу и проживала в Екатеринодаре под негласн. надзором. По соглашению м-ров вн. дел и юстиции в июне 1888 г. подчинена негласн. надзору полиции на родине. По распоряжению деп. полиции в декабре 1888 г. воспрещено жительство в столицах и столичных губерниях. По распоряжению деп. полиции от 19 февр. 1890 г. получила разрешение поступить на акушерские курсы в Москве. В 1891 г. вышла замуж за ветерин. врача С. А. Грюнера. С 1899 г. жила в Полтаве и поддерживала сношения с поднадзорными (Н. Флеров, В. Короленко и др.). В феврале 1902 г. обыскана по подозрению в принадлежности к полтавск. группе соц.-демократич. партии (парт. соц.-революционеров?).

МЮ 1888, № 11015.—ДП III, 1883, № 1593; циркуляры (1889); 1890, № 74, ч. 19; V, 1888, № 7612.—Ведомость XII, 25; XIII, 15.

Герман, токарь Васильеостровск. отделения патрон. завода в Петербурге. Бывал на собраниях рабочих вместе с Ст. Халтуриным в перв. полов. 1880 г. В дек. 1880 г. содержался в Доме предв. заключения.

Справки (Герман, Кисельников).—Участники народовольческ. движения. Сб. «Народовольцы» III, 294.

Хроника арестов. Листок «Нар. Воли» I (1881) (Литература парт. «Нар. Воля». Ук.).

Герман, Иван Алексеевич, мещанин г. Василькова (Киевск. губ.). Род. в 1855 г. Малограмотный. По ремеслу переплетчик. Не окончил Киевск. приходск. уч-ща. С 31 дек. 1876 г. по 23 июня 1877 г. служил в Васильковск. уездн. воинск. команде. В 1878 г. привез из Киева в Васильков несколько запрещенных книг. Обыскан и арестован в связи с этим в Киеве 30 окт. 1881 г. и привлечен к дознанию при Киевск. ж. у. Содержался под стражей до 8 ноября 1881 г. По соглашению м-ров вн. дел и юстиции (до 22 июня 1882 г.) дело о нем прекращено.

Справка (И. Герман).—МЮ 1882, № 9224.—Справ. листок.

Герман, Карл Христианович, поляк, мещанин, плотничий подмастерье в Варшаве. Род. в Варшаве ок. 1822 г. Учился в элементарн. школе. Содержался под стражей с 23 по 25 февр. 1880 г. и был привлечен к дознанию, при Варшавск. ж. у. по делу общества «Polski Lud» (дело С. Познанского, К. Врублевского и др.). Обвинялся в знании и в недонесении о преступной деятельности Р. Грабинского и в способствовании ему в сокрытии имевшихся запрещ. сочинений. По выс. пов. от 1 апр. 1881 г. сделано строгое внушение.

Справка (К. Герман).—МЮ 1880, № 8304.—Справ. листок.

Германович, В. В конце 1880-х гг.—студент Московск. ун-та. В 1889 г. участвовал в университетск. радикальн. кружке. Входил в «Центральное бюро».

Л. Меньщиков, Охрана и революция, I, 68.

Герольд, Александр Эрнестович, саксен-веймарск. подданный. Род. в 1867 г. в Новочеркасске. В 1887 г.—студент Ново-Александрийск. сельско-хозяйствен. ин-та. За участие в беспорядках, происходивших в 1887 г., исключен из ин-та. В том же году содержался под стражей в Новочеркасске в виду обнаружения его участия в студенческ. кружке саморазвития. Привлечен к дознанию, производившемуся при Вологодск. (?) ж. у. по делу А. Хватова в виду обнаружения у последнего в июле 1887 г. переписки, из которой выяснилась принадлежность Герольда к тайн. студенческому кружку в Ново-Александрии. По соглашению м-ров вн. дел и юстиции (до 23 марта 1888 г.) выслан безвозвратно за границу.

МЮ 1887, № 10029.—ДП V, 1886, № 6841, ч. 1.—Ведомость XII, 7; XIII, 46.

Герра (Герр)—революционная кличка, под которой, по сведениям деп. полиции, был известен в гадячск. народовольческ. кружке в 1883 г. А. Н. Бах (см.).

Л. Кузнецов, К истории «Нар. Воли». «Кат. и Сс.» 1930, VI (67), 60.

Гертинг, Мария—фамилия, под которой жила в Кракове в 1883 г. Мар.-Соф. Плоская (см.).

МЮ 1885, № 10808.

Гертнер, Александр Александрович. Род. в 1860 г. В 1880 г.—студент 2-го курса медиц. фак-та Московск. ун-та. За участие в студенческ. беспорядках, происходивших 5 дек. 1880 г., и вследствие политическ. неблагонадежности уволен из ун-та на год и выслан из Москвы на родину, в г. Одессу, с воспрещением проживания в Москве и Московск. губ. В 1889 г. окончил медицинск. образование со званием лекаря. В 1900-х гг.—врач в Одессе.

Справка (А. Гертнер).—Медиц. список.

Герцев, Илья Игнатьевич, крестьянин дер. Поповой (Гжатск. у., Смоленск. губ.). Род. ок. 1852 г. В конце 1880-х гг. служил артельн. старостой на фабрике Каверина в Москве. Привлечен к дознанию, производившемуся с февр. 1888 г. при Московск. ж. у., вследствие доноса П. Савельева о ведении им пропаганды среди рабочих московск. фабрик. По соглашению м-ров внутр. дел и юстиции дело о нем прекращено, в виду отсутствия доказательств причастности его к противоправительствен. движению. По распоряжению деп. полиции от 17 марта 1890 г. подчинен негласн. надзору, прекращенному по распоряжению того же деп. от 20 дек. 1893 г. (циркуляр деп. полиции от 21 февр. 1894 г.).

МЮ 1888, № 11042.—ДП III, 1889, № 4, ч. 1; 1890, № 739.

Л. Меньщиков, Охрана и революция, I, 57—60.

Герцензон, гимназист. По показанию Л. Залесского, в 1888 г.—перв. полов. 1889 г. входил в кружок саморазвития при Одесск. 2-й гимназии.

МЮ 1890, № 10727.

Герценштейн, Анна Васильевна—фамилия по мужу Ан. Вас. Пчелкиной (см.).

ДП III, 1889, № 1059.

Герценштейн, Владимир Аронович, провизор в Одессе. Обыскан в ночь на 17 авг. 1884 г. по требованию нач-ка ж. у. гор. Одессы в связи с делом А. Кашинцева, Г. Борзякова и др.

МЮ 1885, № 10741.

Герценштейн, Евдокия Марковна—фамилия по мужу Е. М. Кржеминской.

См. «Семидесятые годы».

Герценштейн, Михаил Яковлевич (Меер-Шовель), одесск. мещанин, сын состоятельн. родителей. Род. 16 апр. 1859 г. в гор. Вознесенске (Херсонск. губ.). Окончил Новороссийск. ун-т со званием кандидата прав. По агентурн. сведениям, в 1882 г., проживая за границей, вращался в кругу русск. эмигрантов и отличался «крайним нигилистическ. направлением»; в виду этого по распоряжению деп. полиции, был обыскан на границе в Волочиске 28 мая 1883 г.; подчинен негласн. надзору по месту жительства—в Одессе по распоряжению деп. полиции от 15 июля 1883 г. В окт. 1884 г. выбыл в Москву. С 1885 г. служил в Московск. земельн. банке. В том же году было обнаружено его посредничество в переписке арестованной Клары Левенталь; в 1888г. был знаком с лицами, привлеченными затем по делу журнала «Самоуправление». С 1884 г. сотрудничал в «Русск. Ведомостях», «Юридическ. Вестнике», «Русск. Мысли» по вопросам финансов, кредита и в последнее время по аграрному вопросу. По распоряжению деп. полиции от 16 сент. 1889 г. негласн. надзор прекращен. В 1902 г. деп. полиции сообщил о неимении препятствий к допущению его в число приват-доцентов Московск. ун-та. В 1904г. избран адъюнкт-профессором Московск. сельскохозяйствен. ин-та. В 1905 г. избран в гласные Московск. городск. думы и Московск. губ. земск. собрания. Принимал участие в выработке программы конституционно-демократической партии и в организации партии. Избран от г. Москвы в 1-ую Госуд. Думу от конституц.-демократическ. партии («ка-де»). Принимал участие в аграрной, финансовой и бюджетной комиссиях. После роспуска Думы подписал «Выборгское воззвание». Убит в Терриоках (Финляндия) 18 июля 1906 г.; убийство было организовано А. И. Дубровиным и выполнено боевой дружиной Союза русск. народа.

М. Я. Герценштейн.
С фотогр. 1905 г.
Альбом I Гос. Думы.

ДП III, 1882, № 101; 1883, № 1423; V, 1883, № 3864, ч. 2.—Больш. энциклопедия, XXI.—Словарь Граната, XIV.—Нов. энциклопедическ. словарь.—М. Бойович, Члены Госуд. Думы. Первый созыв.—С. Венгеров, Список.—Сборник «Русск. Ведомости», 48—49.—Большая советск. энциклопедия, XVI.

Союз русск. народа по материалам чрезвыч. следств. комиссии Времен. правительства 1917 г., М.—Л., 1929 (Ук.).—Падение царского режима, т.т. I—III, VI—VII (Ук.).

И. Белоконский, К истории земск. движения в России. Сб. «Наша Страна» (1907), 65,90.—Редакция и сотрудники «Русск. Мысли». «Был.» IV (1917), 100, 101, 104, 105.

Герценштейн, София Яковлевна, одесск. мещанка. Дочь состоятельн. родителей, сестра М. Я. Герценштейна. Род. ок. 1860 г. в Одессе. В 1880 г. получила звание домашн. учительницы, сдав экзамен при Киевск. 2-й гимназии. Поступила на высш. женск. курсы в Киеве. С сент. 1880 г. жила за границей, в Берне. По агентурн. сведениям 1882 г., проживая за границей, в Женеве и Париже, под фамилией Симо(а)нской, находилась в тесных сношениях с русскими эмигрантами (Ст. Романенко и др.). В июле 1882 г. прибыла в Одессу из-за границы и по распоряжению деп. полиции от 13 авг. 1882 г. подчинена негласн. надзору. В окт. 1884 г. снова выбыла за границу и в том же году поступила на высш. медицинск. курсы в Париже. В нач. 1900-х гг. проживала за границей.

Справка (С. Герценштейн).—ДП III, 1882, №№ 101, 474 и 510; 1883, №№ 1423 и 1589; 1884, № 1091, ч. 1; 1890, № 74, ч. 61; V, 1883, № 3864, ч. 2.—Список разыскиваемых лиц 1883 г., III, стр. 11.

Герценштейн, Яков Александрович (Зусевич), еврей, харьковск. мещанин, сын маякск. мещанина, одесск. маклера. Род. ок. 1861 г. Учился в Ананьевск. гимназии (Херсонск. губ.). В 1880—1881-х гг. слушал лекции в Гейдельбергск. ун-те. В 1881 г. поступил на юридическ. фак-т Новороссийск. ун-та; курса не окончил. По сведениям нач-ка ж. у. гор. Одессы, постоянно вращался в кругу поднадзорных и политически неблагонадежн. лиц, вследствие чего по распоряжению деп. полиции от 2 окт. 1884 г. подчинен в Одессе негласн. надзору. В 1890-х гг. занимался в Одессе торговлей; имел макаронную фабрику; в конце 1880-х и 1890-х гг. постоянно бывал за границей; за его возвращением согласно циркулярам деп. полиции было установлено наблюдение. По распоряжению деп. полиции от 12 июня 1903 г. негласн. надзор прекращен.

ДП III, 1884, № 1181; 1888, № 54, ч. 1; 1889, № 140; 1890, № 74, ч. 61; V, 1884, № 5253, ч. 2.

Герцик, Павел, воспитанник Екатеринославск. духовн. сем-рии; товарищ по семинарии Фед. Бензина. В 1887 г.—псаломщик в Мариупольск. у. (Екатеринославск. губ.). Находясь в сем-рии, входил в семинарск. кружок самообразования. В 1887 г. был обыскан в связи с производившимся делом о Ф. Бензине; подозревался в распространении «преступн. изданий».

МЮ 1887, № 10013.
Б. Титлинов, Молодежь и революция, 55.

Гершенгорн, Анна Абрамовна, еврейка, маякск. мещанка. Род. ок. 1851 г. По распоряжению одесск. ген.-губ-ра обыскана в Одессе в ночь на 24 янв. 1880 г. вследствие подозрения в политическ. неблагонадежности. Подчинена особ. надзору полиции.

Справка (А. Гершенгорн).—МЮ 1880, № 8305.—Справ. листок.

Гершкович, Розалия Осиповна (Рухля Иосевна), еврейка, одесск. мещанка, дочь мещанина, торговца. Род. в Одессе ок. 1865 г. Не окончила одесск. городск. уч-ща. В 1884 г.—слушательница акушерск. курсов в Петербурге. Арестована 18 ноября 1874 г. в Петербурге на квартире Н. М. Воронцовой; при обыске у ней найдены гектографиров. издания. Привлечена к дознанию при Петербургск. ж. у. по делу рабоч. группы парт. «Нар. Воля». Обвинялась в сношениях с лицами, близко стоящими к революц. сообщ-ву (Н. Воронцова, М. Иванова и др.), и в хранении преступн. изданий. Содержалась под стражей с 18 ноября 1884 г. по 9 марта 1885 г. По освобождении подчинена особ. надзору полиции. По выс. пов. от 22 янв. 1886 г. по вменении в наказание предварит. содержания под стражей подчинена гласн. надзору на три года в избранном ею месте жительства, за исключением местностей, объявлен. на положении усилен. охраны. Жила в Екатеринославе, откуда ок. марта 1886 г. по распоряжению деп. полиции выслана в Верхнеднепровск (Екатеринославск. губ.). В 1888 г. разрешено занять место земск. акушерки в Верхнеднепровске. По окончании, 21 янв. 1889 г., срока гласн. надзора подчинена негласному. Жила в Одессе, занимаясь акушерством. Негласн. надзор прекращен по циркуляру деп. полиции от 12 марта 1903 г.

МЮ 1885, №№ 10838 и 10862; 1886, № 10131.—Доклады 1886, I, 58—81.—Справ. листок.—ДП III, 1889, №№ 308 и 1324; 1890, 74, ч. 61. — Обзор IX, 48; XI, 117—118.—Список (надз.) 1886 г.

Гершойго (Гершойг), Шлема-Герш-Соломон Мошкович (Моисеевич), еврей, ананьевск. мещанин. Род. 6 июня 1865 г. В 1884 г.—воспитанник 8-го класса Ананьевск. гимназии (Херсонск. губ.). В 1882—1883 гг. принадлежал к ананьевск. кружку саморазвития, организованному среди учащейся молодежи. Привлечен к дознанию, производившемуся по этому поводу с мая 1884 г. при Херсонск. ж. у. (делo Я. Фогеля, М. Гуревича и др.). Состоял под особ. надзором полиции. По соглашению м-ров внутр. дел и юстиции (до 3 авг. 1885 г.) дело о нем прекращено. По окончании Ананьевск. гимназии поступил в Новороссийск. ун-т на физ.-мат. фак-т. Исключен из ун-та за участие в студенческ. беспорядках, происходивших 1—2 дек. 1887 г., и подчинен негласн. надзору полиции в Одессе. Ок. февр. 1888 г. принят обратно в тот же ун-т и освобожден от негласн. надзора.

МЮ 1884, № 10907.—Справ. листок.—ДП III, 1887, № 662, ч. 1; 1888, № 570.—Ведомость IX, 32.

Гершуни, Иссер Хаимович, еврей, сын одесского купца. Род. в 1864 г. В 1887 г.—студент медиц. фак-та Харьковск. ун-та. За участие в студенческ. беспорядках, происходивших 3—4 дек. 1887 г., исключен из ун-та и по распоряжению харьковск. губ-ра выслан из Харькова, а затем по распоряжению одесск. ген.-губ-ра выслан из пределов Одесск. градоначальства. Водворен в г. Гродно, по месту жительства его родителей; состоял под негласн. надзором. В 1888 г.—студент Дерптск. ун-та. Окончил медицинск. образование в 1893 г. Доктор медицины. В 1900-х гг.—врач в Кобринск. у. (Гродненск. губ.).

ДП III, 1881, № 1271; V, 1887, № 7257.—Медиц. список.—С. Венгеров, Список.

Гесс, Карл (род. ок. 1861 г.) и Иоганн-Христиан (род. ок. 1862 г.) Яковлевичи, сыновья вюртенбергск. подданного. В нач. 1880-х гг. работали слесарями на заводе Беллино в Одессе. Принадлежали к «куртеевскому» народовольческ. одесск. кружку; посещали собрания; по агентурн. сведениям, Карл был хранителем кружковой кассы. Арестованы в Одессе 28 ноября (3 окт.?) 1881 г. Содержались под стражей в Одесск. тюрьме по июнь 1883 г. Привлечены к дознанию при ж. у. гор. Одессы по делу о революцион. кружках (дело М. Дрейя, С. Майера и друг.). По выс. пов. от 6 окт. 1882 г. высланы навсегда за границу. Не были признаны германск. прав-ством за вюртенбергских подданных. В июне 1883 г. ходатайствовали о разрешении принять русск. подданство и приписаться к мещанск. обществу г. Одессы. По выс. пов. от 6 июля 1883 г. высылка за границу заменена им гласн. надзором в течение года по месту их жительства, в Одессе. В 1884 г. работали на том же заводе Беллино. За окончанием срока гласн. надзора подчинены негласному, прекращенному в ноябре 1885 (?) г.

МЮ 1882, № 9250.—Справ. листок.—ДП V, 1882, № 3434, т. I; 1884, № 3434, т. II.—Обзоры II, 50, 59; V, 50.—Участники народов. движения. Сб. «Народовольцы» III, 294.

Хроника арестов. Листок «Нар. Воли» I (1883) (Литература парт. «Нар. Воля». Ук.).

Гессен, Иосиф Саулович (Савельевич) (после крещения Владимирович), еврей, сын одесск. 2-й гильдии купца. Род. в Одессе 2 апр. 1866 г. В 1873—1879 гг. учился в Одесск. 2-й гимназии; в 1879 г. перешел в 3-ю гимназию, которую окончил в 1882 г. Поступил в 1882 г. в Новороссийск. ун-т. Уволен через два года «за оскорбление товарища в стенах ун-та». Подчинен негласн. надзору, прекращенному в 1885 г. за поступлением его на 1-й курс юридич. фак-та Петербургск. ун-та. Обыскан в Петербурге 28 дек. 1885 г. При обыске обнаружена гектограф. брошюра, издан. петербургск. группой молод. парт. «Нар. Воли». Арестован 29 (?) дек. т. г. и содержался в Доме предв. заключения. По агентурн. сведениям, находился в сношениях с кружком Завадского; по показанию П. Елько, был представителем народовольческ. кружка в Одессе и в 1884 г. ездил из Одессы в Харьков в качестве делегата; при обыске Серг. Иванова обнаружен зашифрован. адрес Гессена. В виду этих сведений и результатов обыска привлечен к дознанию при Петербургск. ж. у. в порядке положения о государств. охране. По постановлению Особ. совещания от 22 янв.

1886 г. подлежал высылке в отдаленнейший уезд Вологодск. губ. под гласн. надзор полиции на три года. Прибыл 24 февр. 1886 г. в Вологду и в том же году водворен в Усть-Сысольске. Освобожден 27 янв. 1889 г. от гласн. надзора с запрещением жить в столицах. Прибыл 12 февр. 1889 г. в Одессу, где с 16 февр. был подчинен негласн. надзору. Ок. 1889 г. сдал государствен. экзамен по юридическ. фак-ту при Новороссийск. ун-те. В 1891 г. обратился в деп. полиции с прошением дать ему благоприятный отзыв для определения на должность кандидата на судебн. должности, указывая на то, что он принял православие, «забыл прошлое» и хочет быть «верным слугою царя и отечества». Ходатайство его удовлетворено. В 1893 г. разрешено жить в Москве. В том же году переехал из Одессы в Тулу, где поступил кандидатом на судебн. должности при Тульск. окружн. суде; был секретарем суда. По распоряжению деп. полиции от 6 июня 1894 г. (циркуляр от 26 янв. 1895 г.) негласн. надзор прекращен. В 1895 г. разрешено жить в Петербурге. До 1902 г. состоял на службе по м-ру юстиции (в 1896—1898 гг.— помощник юрисконсульта), а затем был помощн. присяжн. повер. округа Петербургск. судебн. палаты. По его инициативе и при активн. участии возникла в 1898 г. юридическ. газета «Право». Был близок к группе земцев, примыкавших к «Союзу Освобождения». Один из учредителей конституц.-демократическ. партии. Арестован в 1905 г. и содержался в Петропавловск. крепости. Избран членом Гос. Думы 2-го созыва от г. Петербурга; председатель судебн. комиссии. После роспуска II Думы посвятил себя, главным образом, журнальн. работе в основанной им вместе с П. Н. Милюковым в 1906 г. газете «Речь»; редактор газеты. Автор ряда юридических сочинений. В 1917 г. исполнял обязанности комиссара Времен. правительства по делам печати; был избран в «Времен. Совет Росс. республики»; участвовал в комиссии по укреплению республиканск. строя. После Октябрьской революции эмигрировал за границу. Редактор белогвардейского журн. «Архив Русск. Революции» и газеты «Руль».

ДП III, 1885, № 457; 1886, №№ 68, 457 и 836; 1890, № 74, ч. 61.—Список (надз.) 1886 г.—М. Б о й о в и ч, Члены Госуд. Думы. Второй созыв. П., 1907.—Нов. энциклопед. словарь.—С. В е н г е р о в, Список.—Больш. сов. энц., т. XV.

Союз русского народа по материалам чрезвыч. следствен. комиссии Времен. правительства 1917 г. М.—Л., 1929, т. VII (Ук.).

Гессен, Юлий (Егид) Исаакович, еврей, сын никопольск. 2-й гильдии купца. Род. 3 марта 1870 г. в Никополе (Екатеринославск. губ.). В 1888 г. окончил Екатеринославск. реальн. уч-ще. Не выдержав экзамена в Харьковск. технолог. ин-т, в сент. 1888 г. выехал за границу и поступил в Цюрихск. политехникум. После взрыва бомбы в Цюрихе (Ис. Дембо, А. Дембский и др.) в авг. 1889 г., по приказу отца, переехал в Дрезден, где поступил в Технологическ. ин-т. Проживая в Цюрихе, был знаком с Ис. Дембо, состоял членом «Русской читальни», «Вспомогательн. кассы» и «Славянск. социалистич. клуба». По циркуляру деп. полиции от 7 окт. 1889 г. в случае обнаружения его в России подлежал подчинению особ. надзора полиции, а по задержании его на границе—аресту. В 1889 г. подлежал привлечению к дознанию по делу о цюрихск. революц. кружках; дознание о нем приостановлено впредь до явки или задержания в виду нахождения его за границей. При возвращении в Россию был арестован на пограничн. станции Волочиск 27 июня 1891 г. и доставлен в Петербург. Привлечен к дознанию при Петербургск. ж. у. по обвинению в принадлежности к цюрихск. революц. кружкам вследствие показаний Б. Рымашевского. Во время производства дознания до 8 авг. 1891 г. содержался в Доме предв. заключения; освобожден по представлении залога в 1000 рубл. При допросах признал, что был членом читальни, клуба и кассы в Цюрихе, совершенно не зная о революц. целях этих организаций. По выс. пов. от 15 апр. 1892 г. подвергнут тюремн. заключению в течение шести месяцев с последующим подчинением негласн. надзору на срок по усмотрению м-ра внутр. дел. Подал прошение о помиловании, оставленное без последствий. Должен был отбывать заключение в Петербургск. одиночн. тюрьме, но по ходатайству матери было разрешено отбывать его в Екатеринославск. тюрьме, в которой он и содержался с 11 июня 1892 г. По распоряжению деп. полиции от 1 авг. 1892 г. подчинен по освобождении из тюрьмы негласн. надзору с воспрещением жительства, кроме столиц, в университетск. городах, в Твери, Нижн.-Новгороде, Ярославле и в Саратовск. губ. в течение двух лет. Жил в Никополе. В 1893 г. по паспорту, выданному екатеринославск. губ-ром 10 ноября 1892 г., выехал за границу; за его возвращением по циркуляру деп. полиции от 17 апр. 1893 г. установлено наблюдение. Возвратился в 1893 г. в Россию и жил в Никополе, занимаясь скупкою зернового хлеба. В 1898 г. переехал в мест. Новую Воронцовку (Херсонск. губ.), где был помощником раввина. С 1900 г. служил в Чистополе (Казанск. губ.) агентом Московско-Виндаво-Рыбинского жел.-дорожн. общ-ва. В авг. 1901 г. переехал в Петербург, где служил агентом того же общ-ва.

МЮ 1890, № 10742; 1891, № 10919.—ДП III, 1889 № 140; 1890, № 160; 1892, № 629; V, 1886, № 6753 ч. 1; 1888, № 7563; 1892, № 144, ч. 1.—Обзор XVI, 37—38, 82.

Гетманов, Андрей Ефимович, из крестьян Тамаровск. вол. (Белгородск. у., Курск. губ.), брат Александра Еф. Гетманова (см. «Семидесятые годы»). Род. ок. 1855 г. В 1879 г. окончил Белгородск. уездн. уч-ще, а в 1884 г.— Сумское реальн. уч-ще. В 1888 г.—студент 3-го курса Ново-Александрийск. сельскохозяйствен. ин-та. В 1888 г. входил в студенческ. кружок саморазвития; участвовал в собраниях на квартире Г. Псалти, получал от Ив. Курятникова и Г. Псалти нелегальн. издания. Привлечен к дознанию, производившемуся с сент. 1888 г. при Люблинск. ж. у. по делу о революц. сообщ-ве среди студентов ин-та (дело Г. Псалти, Ст. Дондурова и др.).

По выс. пов. от 25 сент. 1889 г. подвергнут аресту при полиции в течение трех месяцев.
МЮ 1888, № 11121.—ДП III, 1889, № 1257 —Обзор XIII, 27, 98.—Ведомость XIV, 56.

Геффен, Гирш Ицкович, еврей, мещанин Мукененск. еврейск. общ-ва (Виленск. у. и губ.). Род. ок. 1860 г. В 1887 г.—студент Петербургск. ун-та. По агент. сведениям 1887 г., был знаком с Раис. Гинцбург и подозревался в участии в землячестве. В 1887 г. исключен из Петербургск. ун-та за «неодобрительное поведение» без права поступления в друг. высш. учебн. заведения; подчинен негласн. надзору, прекращенному по распоряжению деп. полиции от 8 апр. 1900 г. В 1900-х гг.—преподаватель в Одессе.
ДП III, 1889, № 1216; V, 1885, № 612Г; 1885, № 6204, ч. 2.

Гехт, Генриетта, дочь тираспольск. мещанина. Уроженка (?) Одессы. В 1882 г. жила в Берне, подозревалась в политическ. неблагонадежности в виду ее сношений с Г. Симонович, С. Герценштейн и др. В февр. 1883 г. вернулась в Россию. По распоряжению деп. полиции от 8 марта 1883 г. подчинена негласн. надзору в Одессе.
ДП III, 1881, № 1387.

Гехт, Эммануил Давыдович. Род. ок. 1853 г. В 1884 г.—студент медиц. фак-та Киевск. ун-та. Исключен осенью 1884 г. из ун-та за участие в студенч. беспорядках с правом немедленного поступления в другое высш. учебн. заведение. В 1885 г. числился на 5-м курсе медиц. фак-та Харьковск. ун-та. Окончил медицинск. образование со званием лекаря в 1889 г. В 1900-х гг.—врач в Одессе.
ДП III, 1885 № 417.—Медиц. список.

Гецов, Иосиф Гершович. Род. в 1860 г. В 1884 г.—студент 2-го курса медиц. фак-та Киевск. ун-та. За участие в студенческ. беспорядках, происходивших 8 сент. 1884 г., по решению университетск. комиссии уволен из ун-та на год с правом немедленного поступления в друг. высш. учебн. заведения вне Киева. Окончил медицинск. образование со званием лекаря в 1888 г. В 1900-х гг.—врач в Вязьме (Смоленск. губ.).
ДП III, 1884 № 695, ч. 2.—Медиц. список.

Гецов, Иосиф Но(у)тович, еврей, минск. мещанин. Род. в нач. 1860 г. в Минске. Во второй полов. 1870-х гг. готовился к поступлению в реальн. уч-ще. В 1878 г. вошел в минск. революцион. кружок, организованный М. Веллером. Поступил в Горе-Горецк. земледельческ. уч-ще, где пробыл год. Принимал участие в освобождении офицера Фомина из Виленск. тюрьмы и переправил его вместе с С. Гринфестом за границу. Получив предложение С. Гринфеста в 1880 г. организовать типографию для «Черн. Передела», учился типографск. ремеслу в Гродно, в типографии Гурвича. Организовал вместе с С. Гринфестом в конце 1880—нач. 1881 гг. чернопередельческ. типографию в Минске и работал в ней в качестве наборщика. После разгрома минск. типографии в дек. 1881 г. уехал с подложным паспортом в Ковно, затем в Вильно и, наконец, в нач. марта 1882 г.—за границу, где проживал в Кенигсберге. В нач. 1882 г. был заочно привлечен в числе 10 лиц к дознанию по делу о революц. организации в Сев.-Зап. крае (Белосток и Минск), объединенному производством при Петербургск. ж. у. По соглашению м-ров внутр. дел и юстиции (до 17 сент. 1882 г.) дознание о нем приостановлено впредь до его явки или задержания. В сред. авг. 1882 г. приехал в Швейцарию, где работал в типографии «Вестн. Нар. Воли» наборщиком. В 1890 г. уехал в Америку. Жил в Нью-Йорке; владел двумя аптеками. В 1923 г. жил в Нью Йорке; был членом соц.-демократическ. партии в Америке.
МЮ 1882, № 9308; 1884, № 10807.—Обзор VII, 42.—Список разыскиваемых лиц 1899 г. стр. 155.—Словарь Граната, т. 40, стр. 32 (Автобиография О. К. Булановой).
И. Гецов, Типография «Черн. Передела». Воспоминания наборщика. Сб. Группа «Освобожден. Труда» I (1924), 123—132.
В. Иохельсон, Первые дни «Нар. Воли», 11.—Л. Дейч, Роль евреев в русск. революц. движении (Ук.).—О. Буланова-Трубникова, Три поколения, 168, 169.—Участники народов. движения. Сб. «Народовольцы» III, 294.
Л. Дейч, Первые шаги группы« Освобожд. Труда». Сб. Группа «Освобождение Труда» I (Ук.).—Письма Л. Дейча П. Аксельроду. Там же (Ук.).—В Иохельсон, Из переписки с П. Л. Лавровым. «Был.» XXI (1923), 153.—В. Невский, Группа «Освобождение Труда» в период 1883—1884 г.г. «Ист.-Рев. Сборник» II (1924), 55.—Н. Бухбиндер, Минск. типография «Черн. Передела». «Кат. и Сс.» 1927, VI (35), 92, 99.—С. Левшиц, Подпольн. типографии 1860—1880-х г. г. «Кат. и Сс.» 1929, VI (55), 46.—Н. Сергиевский, «Черн. Передел» и народники 1880-х гг. «Кат. и Сс.» 1931, I (74), 21.

Гецова (по мужу Любошиц), Гольда-Ида Лейбовна, еврейка, минск. мещанка. Род. в 1862 г. Грамотная. Арестована в Минске 26 дек. 1881 г. при разгроме минск. типографии и привлечена к дознанию в числе 10-ти лиц (Я. А. Перельштейн и др.), по делу о революц. организации в Сев.-Западн. крае (Белосток и Минск), объединенному производством при Петербургск. ж. у.; уличалась в сношениях с лицами, принадлежавшими к тайн. революц. сообщ-ву, и в получении на свое имя «преступн. корреспонденции» (минск. черноперед. типография?). Под стражей находилась до 10 мая 1882 г. По выс. пов. от 15 сент. 1882 г. подчинена по месту жительства гласн. надзору полиции на три года. За окончанием срока гласн. надзора подчинена негласному, прекращенному в июне 1890 г. В конце 1880—нач. 1890-х гг. жила в Минске с мужем.
Справка (Г. Гецова).— МЮ 1882, № 9308.—Справ. листок.—ДП III, 1890, № 74, ч. 42.—Обзор III, 80.
Л. Дейч, Роль евреев в русск. революц. движении (Ук.).—Участники народов. движения. Сб. «Народовольцы» III, 294.
Хроника арестов. Листок «Нар. Воли» I (1883) (Литература парт. «Нар. Воля». Ук.).—И. Гецов, Типография «Черн. Передела». Сб. Группа «Освобождение Труда» I (1924) (Ук.).

Гецольд, Александр Карлович, дворянин Сувалкск. губ., сын железнодорожн. служащего. Род. ок. 1868 г. С 1882 г. по 1886 г. учился в Самарск. техническ. железнодорожн. уч-ще; окончил его. В 1887 г. служил чертежником в Самаре при упр-нии Оренбургск. жел. дороги. Обыскан и привлечен к дознанию в 1887 г. при Самарск. ж. у. в виду показаний К. Фаддеева о принадлежности Гецольда

к самарск. революц. кружку. По соглашению м-ров внутр. дел и юстиции (до 23 дек. 1887 г.) дело о нем прекращено. По распоряжению деп. полиции от 9 янв. 1888 г. подчинен негласн. надзору по месту жительства—в Самаре. В конце 1880-х гг. —перв. полов. 1890-х гг. служил на ст. Бузулук (Оренбургск. жел. дороги), с 1895 г.—в Омске в конторе Зап.-Сибирск. жел. дороги. затем—на ст. Тулун, где был помощн. нач-ка 13 участка Средне-Сибирск. жел. дороги. По распоряжению деп. полиции от 7 июня 1900 г. негласн. надзор прекращен.

МЮ 1887, № 9980.—ДП III, 1887, № 881; 1890, № 74, ч. 46.—Ведомость XII, 32.

Гзовский, Леонард Войцехович, поляк, мещанин г. Варшавы. Род. ок. 1834 г. По ремеслу столяр. В 1884 г. привлекался к дознанию при Варшавск. ж. у. по делу парт. «Пролетариат» по обвинению в принадлежности к ней. По выс. пов. от 17 июля 1885 г. по вменении в наказание предварительного содержания под стражей подчинен гласн. надзору по месту жительства, в Варшаве, на год.

ДП III, 1888, № 588.—Справ. листок.—Обзоры VIII, 97; X, 110.—Список (надз.) 1886 г.

Гибнер, мещанин. Обыскан и арестован в Киеве в ночь на 19 янв. 1884 г. по подозрению в сношениях с Ст. Росси и в связи с делом М. Б. Вроблевской.

МЮ 1884, № 10783.

Гибшер, Виктор—см. В. Гипшер.

Гиб(п)шер, Юлий Карлович, крестьянин Сухачевск. у. (Варшавск. губ.). Слесарь. Подлежал привлечению к дознанию, производившемуся с осени 1886 г. при Варшавск. ж. у. по делу о революц. пропаганде в Лодзи и Згерже (Петроковск. губ.); за неразысканием не был допрошен. Задержан 3 сент. 1887 г. в Жирардове (Варшавск. губ.). Вследствие показаний о нем Ст. Будзинского о принадлежности к револ. кружкам привлечен в 1887 г. к дознанию при Варшавск. ж. у. При допросах показал, что, проживая в Згерже, познакомился с К. Томашевским, Ст. Бугайским, Фр. Мартыновским, вступил в революц. кружок, посещал собрания кружка и исполнял некоторые поручения, но при первой возможности уехал из Згержа и порвал с кружком. Следил за Сиремским, заподозренным в измене. Умер до июля 1888 г. Дело о нем за смертью прекращено.

МЮ 1888, № 11080.—Обзор XI, 82.—Ведомость XII, 46.—Хроника, 271.

Гижицкий, Мариан Лукьянович, поляк, дворянин. Род. ок. 1861 г. Во втор. пол. 1880-х гг.—студент Лесн. ин-та в Петербурге. Вследствие политическ. неблагонадежности по распоряжению деп. полиции от 31 янв. 1886 г. подчинен негласн. надзору. Обыскан в 1887 г. вследствие близкого знакомства с Арт. Латти. В 1889—1890-х гг., по окончании ин-та, служил в Гдове (Петербургск. губ.) помощником лесничего. Состоял под надзором.

МЮ 1888, № 11048.—ДП III, 1890, № 74, ч. ч. 40, 44.

Гизберт-Студницкий, Карл-Владислав-Игнатий Адольфович, поляк, дворянин Витебск. губ. Род. 3 ноября 1866 г. в Динабурге. С 1877 г. по 1884 г. учился в Динабургск. реальн. уч-ще; не окончив его, поступил в 1885 г. в Варшавск. коммерческ. уч-ще; курса тоже не окончил; товарищ по уч-щу Владисл. Анелевского. С весны 1888 г. был в Варшаве участником кружка парт. «Пролетариат», организованного Л. Кульчицким; принимал участие в важнейших собраниях; устраивал на своей квартире собрания рабочих, которым читал лекции по политическ. экономии и по французск. революции 1848 г.; составил и отлитографировал записки по политическ. экономии; распространял их между рабочими и вырученные за это деньги отдал на цели партии; принял на себя составление истории социалистическ. движения в Польше. По собственному сознанию, передал В. Анелевскому свой заграничн. паспорт, с которым тот скрылся за границу. Арестован в Варшаве 27 окт. 1888 г. на квартире В. Сикорского, где проживал без прописки. Перед задержанием успел уничтожить какие-то бумаги; при его обыске были найдены два подписн. листа в пользу Красн. Креста парт. «Пролетариат». При обыске квартиры его и В. Сикорского обнаружено значительное количество нелегальн. печатн., литографирован. и рукописн. польских и русских брошюр и газет; у В. Сикорского проживал с июля 1888 г. С 1 ноября 1888 г. по 21 мая 1889 г. содержался в X павильоне Александровск. цитадели в Варшаве. Привлечен к дознанию при Варшавск. ж. у. по делу парт. «Пролетариат» (дело К. Гизберта, В. Сикорского и др.). В виду обнаружения им признаков умствен. расстройства, освобожден из-под стражи в конце мая 1889 г. и отдан на попечение своих родственников с учреждением за ним, по месту их жительства в Динабургск. у., особ. надзора полиции. По выс. пов. от

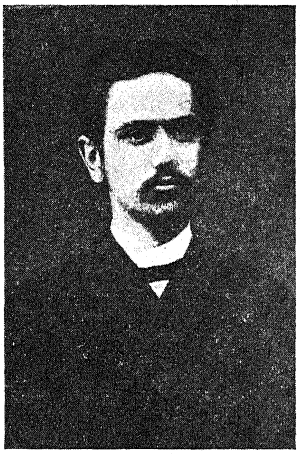

К. А. Гизберт-Студницкий.
С фотогр. 1891 г.
Из собр. Музея «Каторга и Ссылка».

5 дек. 1890 г. отдан на попечение родителей или родственников, если таковые пожелают его взять, впредь до выздоровления; в случае их отказа, подлежал помещению в больницу для душевнобольных, а по выздоровлении—высылке в Вост. Сибирь под гласн. надзор на три года. С 30 дек. 1890 г. отдан на попечение своей матери, жившей в Динабурге. В февр. 1891 г. признан врачами здоровым и отправлен в Вост. Сибирь. Водворен сначала в Тельминск. вол. (Киренск. у., Иркутск. губ.); в окт. 1891 г. разрешено перейти на жительство в Минусинск; за «дурное поведение» в дек. 1892 г. переведен в с. Шушенское. В авг. 1893 г. с надлежащего разрешения выехал в Тюмень (Тобольск. губ.). Доехав до Тобольска, просил разрешения в виду болезни отбыть там остающийся срок гласн. надзора. По окончании срока гласн. надзора по распоряжению деп. полиции от 15 дек. 1893 г. подчинен негласн. надзору с воспрещением жительства в течение трех лет в столицах, столичных губерниях, университетск. городах, в Твери, Н.-Новгороде, Саратове, в пределах Царства Польского и Северо- и Юго-Западн. края. В сред. дек. 1893 г. выехал из Тобольска в Омск. В 1894 г. его ходатайства о переводе в Томск или о выдаче заграничн. паспорта оставлены без последствий. В Омске занимался частн. адвокатурой. Ок. 1895 г. переехал в Тобольск. В ноябре 1896 г. выехал за границу.

МЮ 1888, № 11100; 1891, №№ 10829 и 10919.—ДП III, 1893, № 1219, ч. 1—2; 1894, № 1482, ч. 1.—Обзор XIII, 51—52, 104.

Юл. Мархлевский. «Красн. Арх.» XXIX (1928), 192.

Гизетти, Алексей Викторович. Род. в 1840-х гг. В перв. пол. 1880-х гг.—студент Петербургск. ун-та. Играл руководящую роль в «экономическом кружке» при поволжск. землячестве Петербургск. ун-та, существовавшем с 1885 г.; в числе членов кружка были Ор. Говорухин, братья Никоновы, В. Бартенев, позже (с нач. 1887 г.) А. Ульянов. Был чистым народником. Заведывал статистическ. бюро Петербургск. уездн. земства. Умер в 1914 г. до начала мировой войны.

Из автобиографии И. Н. Чеботарева (Из архива народовольч. кружка при Всесоюзн. Общ-ве политкаторжан).—С. Венгеров, Список.

В. Бартенев, Воспоминания петербуржца о втор. полов. 80-х г.г. Сб. «А. И. Ульянов», 21.—С. А. Никонов, Жизнь студенчества и револ. работа конца 80-х г.г. Там же, 136, 137, 139, 157, 169.—И. Н. Чеботарев, Воспоминания о А. И. Ульянове. Там же, 243.—Т. Гарнак, 1 марта 1887 г. Там же, 269.

И. Гревс, В годы юности. «Был.» XVI (1921), 160—161.—И. Книжник-Ветров, Е. Г. Бартенева—социалистка и писательница. «Кат. и Сс.» 1929, XI (60), 40, 49.

Гийченко, участник харьковск. рабоч. группы. Арестован летом 1889 г. в Харькове.

В. Галкин, Харьковск. революц. Красн. Крест. «Пути Рев.» 1925, I, 38.

Гилев, Василий Филиппович, отст. поручик 22-й артил. бригады. Род. в 1859 г. Окончил 2-е воен. Константиновск. уч-ще. В феврале 1882 г. привлечен к дознанию при Новгородск. ж. у. вследствие доноса на него о принадлежности к революцион. сообщ-ву. По соглашению м-ров вн. дел и юстиции (до 9 мая 1882 г.) дело о нем прекращено.

МЮ 1882, № 9186.—Справ. листок.

Гильгенберг, Иван Иванович, сын поселянина сел. Филипсфельд (Екатериненштадта?) (Николаевск. у., Самарск. губ.), немецк. колониста. Род. 6 янв. 1861 г. По окончании Саратовск. реальн. уч-ща поступил в Петербургск. Технологическ. ин-т, откуда был уволен с 1-го курса за невыдержанием переходн. испытаний. В 1884 г. входил в кружок союза молодежи парт. «Нар. Воля», организованный П. Ф. Якубовичем. Осенью 1886 г. состоял в петербургск. рабочей группе «Нар. Воли». В 1885 г. замечен в сношениях с лицами политически неблагонадежными (Викт. Беляевский и др.). В ночь на 6 авг. 1886 г. при производстве обыска в Лесном в квартире Марка Николича, в комнате Г-га, в которой он жил вместе с Д. Гофманом, были обнаружены два экз. газеты «Рабочий» и рукопись «тенденциозного характера» по поводу Морозовск. стачки. Привлечен к дознанию при Петебургск. ж. у. по делу В. Харитонова и друг. лиц, принадлежавших к «Партии русск. соц.-демократов». Содержался под стражей с 6 авг. по 6 сент. 1886 г. В виду имевшихся в деп. пол. сведений о его дружеских сношениях с Вас. Генераловым обыскан 2 марта 1887 г.; при обыске найден конспект программы парт. «Нар. Воля», брошюра «Царь-голод» и рукопись «тенденциозн.» содержания. Арестован 6 (?) марта 1887 г. и привлечен к новому дознанию при Петербургск. ж. у. вместе с Н. Ракитниковым, арестованным на его квартире. По соглашению м-ров внутр. дел и юстиции первое дознание о нем приостановлено для совокупного рассмотрения с новым о нем дознанием. Содержался в Доме предв. заключения. По выс. пов. от 30 марта 1888 г. выслан под гласн. надзор на четыре года в Архангельск. губ. Отправлен из Петербурга 14 апр. 1888 г. и водворен в Шенкурске. В окт. 1890 г. ходатайство его о переводе в Саратов оставлено без последствий. В мае 1891 г. м-ром внутр. дел разрешена шестимесячная отлучка в Саратов к родителям, а затем—пребывание в Саратове до окончания срока надзора. За окончанием, 30 марта 1892 г., срока гласн. надзора подчинен по распоряжению деп. полиции от 16 апр. 1892 г. надзору негласному с воспрещением жительства в университетск. городах, в Твери и Н.-Новгороде в течение трех лет. Жил в Саратове, где служил младш. чертежником и конторщиком в строительн. конторе Рязано-Уральск. жел. дороги. В июне 1892 г. ходатайство его о разрешении жить в Казани признано не подлежащим удовлетворению. По предписанию деп. полиции от 8 ноября 1894 г. был помимо негласн. надзора подчинен негласн. наблюдению. С 1897 г. служил в Саратовск. губ. земск. управе статистиком. В 1903 г. пытался получить должность делопроизводителя в управлении земледелия и государствен. имуществ Саратовск. губ. По распоряжению деп. пол. от 22 марта 1903 г. негласн. надзор прекращен. Служил в страх. общ-ве. После 1905 г. примкнул к партии к-д, одно время был членом Саратовск. комитета. Расстрелян в Саратове в октябре 1919 г. советской властью.

Сообщение Н. И. Ракитникова. — МЮ 1886, № 10297; 1887, № 10142; 1888, № 11149.— ДП III, 1889, № 286; 1892, № 334; V, 1883, № 3639; 1884, № 5040, ч. 3; 1887, № 7379, ч. 1.—Обзоры XI, 48—49; XII, 66, 67, 123, 124.—Ведомость XI, 29; XIII, 48.—В. Невский, Материалы для словаря, 172.

М. Брамсон, Отрывки из воспоминаний. Сб. «Народовольцы» I, 83.—С. Никонов, Жизнь студенчества и революц. работа 80-х г. г. Сб. «А. И. Ульянов», 139, 158.—Участники народов. движения. Сб. «Народовольцы» III, 294.

«Кр. Летопись» 1923, VII, 385—386 (Доклад деп. полиции).

Гильченко, Николай Васильевич, купеческ. сын. Род. 20 мая 1858 г. в г. Лебедине (Харьковск. губ.). Окончил гимназию. В 1882 г.—студент 5-го курса Воен.-мед. академии в Петербурге. Арестован 23 марта 1882 г. в Курске после приезда его из Петербурга к высланной под надзор полиции Н. В. Беспаловой; при обыске найдены два номера «Нар. Воли» и письма Н. Беспаловой. Содержался в Курск. тюремн. замке, а затем отправлен в Петербург, где с 1 июля 1882 г. содержался в Петропавловск. крепости. Фамилия его оказалась в записной книжке П. Теллалова. Привлечен к дознанию по делу Н. В. Беспаловой об организации революц. кружка в Курске. На допросах отрицал свою принадлежность к составу революц. сообщества. Переведен из крепости 21 июля 1882 г. в Дом предварит. заключения и вскоре освобожден, после чего до окончания дела подчинен особ. надзору полиции. По выс. пов. от 8 июня 1883 г. по вменении в наказание предварит. содержания под стражей подчинен гласн. надзору на два года в г. Путивле (Курск. губ.), где жили его родители. В авг. 1883 г. разрешено приехать в Петербург для окончания образования; в том же году получил звание лекаря. По всепод. докладу м-ра вн. дел, высоч. утвержденному 19 янв. 1884 г., освобожден от гласн. надзора. Зачислен врачем в 20-ю артиллерийск. бригаду, расположенную во Владикавказе. Впоследствии — д-р медицины, антрополог. В 1900-х гг. служил на заводе врачебно-военных заготовлений в Петербурге.

МЮ 1883, № 11023.—Справ. листок.—ДП III, 1883, № 1593.—Обзор III, 35, 80; VI, 110.—Список 1879—1884 г., л. 52.—Медицинск. список.—С. Венгеров, Источники.—Его же, Список.

Гиляровский, Абрам Герцелевич (Евгений Михайлович), еврей, мещанин г. Слонима (Гродненск. губ.). Род. ок. 1867 г. В авг. 1886 г. окончил Александровск. ремеслен. уч-ще в Москве; товарищ по училищу С. В. Палесина. В 1886—1887 гг. служил слесарем на гвоздильном заводе Фрумкина близ ст. Ландварово (Виленск. губ.). Привлечен к дознанию при Московск. ж. у. (дело Л. Меньщикова) в виду показания С. Палесина о получении им от Гиляровского стихотворений «преступн.» содержания. Содержался под стражей с 12 мая по 1 июля 1887 г.; по освобождении подчинен особ. надзору по месту жительства, на ст. Вилейской (Петербургско-Варшавск. жел. дор.). Скрылся 14 окт. 1887 г. и эмигрировал за границу; проживал в Лондоне. Был в сношениях с Ис. Дембо. По соглашению м-ров вн. дел и юстиции (до 15 сент. 1888 г.) дело о нем приостановлено до явки или задержания.

МЮ 1887, № 10076.—Обзор XII, 128; XIV, 44—45.—Ведомость XIII, 60.—Список разыскиваемых лиц 1889 г., стр. 59; 1899 г., стр. 155, 156.—Хроника, 327.—Участники народовольческ. движения. Сб. «Народовольцы» III, 294.

Гиммельверк (она же **Гиммерверт**), Марианна-Ривка Исааковна (Мария Григорьевна), девичья фамилия М. Г. Шехтер (см.).

ДП V, 1885, № 5989.

Гиммельфарб, Александр Лейзерович, еврей. Род. в 1861 г. В 1881 г.—студент Московск. ун-та. Исключен из ун-та за участие в студенческих беспорядках, происходивших весной 1881 г., и по распоряжению московск. ген.-губ-ра выслан из Москвы и Московск. губ. В 1885 г.—студент Харьковск. ун-та. По сведениям деп. полиции от 1885 г., принимал участие в сборе пожертвований на революц. цели; за недостатком улик не был привлечен к дознанию. Окончил медицинск. образование со званием лекаря в 1886 г. В 1900-х гг.—врач в Екатеринославе.

ДП III, 1882, № 336; 1885, № 111.—Медиц. список.

Гиммельфарб, Двойра (Доротея, Дарья) Вульфовна, еврейка, дочь купца, мелитопольск. мещанка. Род. ок. 1865 г. в Мелитополе (Таврическ. губ.). В 1877 г. окончила Херсонск. прогимназию; в 1882 г. окончила Херсонск. гимназию и поступила на медицинск. фак-т Бернск. ун-та. С 1885 г. по май 1888 г. жила в Цюрихе, где училась на медицинск. фак-те. По показанию Б. Рымашевского, принимала участие в цюрихск. революц. кружках; состояла членом «Русск. читальни» и «Вспомогательн. кассы». В 1889 г. привлечена к дознанию при Петербургск. ж. у. по делу о цюрихск. революц. кружках (дело И. Гуковского, И. Лангора и др.). Разыскивалась по циркуляру деп. полиции от 31 авг. 1889 г. Арестована в Ялте 1 окт. 1889 г. и доставлена в Петербург; освобождена под денежн. залог в 300 р. По выс. пов. от 21 ноября 1890 г. подвергнута тюремному заключению в течение четырех месяцев. Подала 8 янв. 1891 г. всеподдан. прошение.

МЮ 1890, № 10742.—ДП III, 1889, № 140; 1890, № 80; V, 1888, № 7563.—Обзор XIV, 113.

Аресты в России. «Социал-Демократ» I (1890), 108.

Гиндес, Феофил (Тевель) Яковлевич, еврей, сын мещанина. Род. 23 февр. 1852 г. в г. Кременце (Волынск. губ.). Учился в Житомирск. раввинск. уч-ще. В 1882 г.—студент медицинск. фак-та Казанск. ун-та. Состоял под негласн. надзором, так как был заподозрен в распространении в Казани народовольческ. прокламаций, рассылавшихся по почте в период с ноября 1881 г. по авг. 1882 г. За участие в студенч. беспорядках, происходивших 29 окт. 1882 г., по постановлению университетск. совета уволен в ноябре т. г. из ун-та на год с правом немедленно поступить в другое высшее учебн. заведение. Жил в Дерпте, где был подчинен негласн. надзору. В 1883 г. числился студентом Дерптск. ун-та. Окончил его в 1887 г. со званием лекаря. В 1900-х гг.—врач в Варшаве.

МЮ 1882, № 9432.—ДП III, 1883, № 1346, ч. I и № 1523.—Медиц. список.—К. Корбут, Казанский ун-т (Ук.).

Гинзберг, Иосиф Савельевич (Шабиович), еврей, сын купца. Род. ок. 1862 г. В 1884—1886 гг.—студент Дрезденск. технологическ. ин-та. При производстве дознания, производившегося при Херсонск. ж. у. с авг. 1884 г. по делу о елисаветградск. народовольч. кружке (дело А. Тарковского, С. Дудина и др.), уличался показаниями Е. Хорошанского и С. Дудина в том, что брал у них революц. издания для чтения и для продажи. До составления постановления о привлечении Гинзберга к дознанию с разрешения властей выехал за границу. Жил в Дрездене. В июле 1886 г. возвратился в Елисаветград. По выс. пов. от 10 дек. 1886 г. подвергнут аресту при полиции на две недели.

МЮ 1884, № 11000.—Справ. листок.

Гинзбург, Борис (Берка) Абрамович (литературный псевдоним—К о л ь ц о в). В 1884—1886 гг. входил в центральн. народовольч. группу в Петербурге.

См. «Словарь соц.-демократов».

Гинзбург, Герц (Герш) Абрамович, еврей. Род. в 1867 г. В 1887 г.—студент Московск. ун-та. За участие в студенч. беспорядках, происходивших в ноябре 1887 г., по распоряжению московск. ген.-губ-ра воспрещено жительство в Москве и в Московск. губ. В нач. 1888 г. жил в Могилеве, где был подчинен негласн. надзору. В 1888 г.—студент-медик Дерптск. ун-та; исключен из него в том же году за невзнос платы. Окончил медицинск. образование со званием лекаря в 1893 г. В 1900-х гг.—врач в Симферополе.

ДП V, 1887 № 7245, ч. 1.—Медицинск. список.

Гинзбург (урожден. Б р е й т м а н), Елизавета Григорьевна. Во втор. пол. 1880-х гг. входила в петербургск. народовольческ. кружок.

См. «Словарь соц.-демократов».

Гинзбург, Исаак-Айзик Елиевич. Род. в 1862 г. В 1884 г.—студент 4-го курса медиц. фак-та Киевск. ун-та. За участие в беспорядках, происходивших 8 сент. 1884 г., уволен из ун-та по постановлению Особ. комиссии на год с правом немедленного поступления в друг. учебн. заведения вне Киева. Окончил медиц. образование в 1887 г. В 1900-х гг.—врач Воронежск. губ. земск. больницы.

ДП III, 1884, № 695, ч. 2.—Медиц. список.

Гинзбург, Исаак Лейбович, еврей. В 1889 г. привлекался по делу своего двоюродного брата Р. Соловейчика.

См. «Словарь соц.-демократов».

Гинзбург, Марк Моисеевич, еврей, купеческ. сын. Род. в 1862 г. Бывш. ученик Кременчугск. реальн. уч-ща. В 1882 г. жил в г. Городне (Роменск. у., Полтавск. губ.). В марте 1882 г. привлечен в числе восьми лиц к дознанию по делу о кременчугск. революц. кружке вследствие его сношений с Н. И. Коганом. Содержался под стражей с 26 по 30 марта 1882 г.; освобожден под залог в 2000 р. По соглашению м-ров внутр. дел и юстиции (до 20 авг. 1882 г.) дело о нем прекращено.

МЮ 1882, № 9184.—Справ. листок.—ДП III, 1884, № 888.

Гинзбург, Соломон-Симон Маркусович (Маркович, Мордкович), еврей, одесск. мещанин. Род. 22 июня (31 июля ?) 1867 г. в Одессе. В 1886 г. окончил 3-ю Одесск. гимназию и в авг. т. г. поступил на юридическ. фак-т Новороссийск. ун-та. В 1884 г., будучи гимназистом, примкнул к кружку саморазвития, организованному в Одессе в 1883 г. Л. Верцинским и Д. Коберманом; с лета 1884 г. кружок перешел на нелегальную почву. Был кассиром кружка; по его совету кружком были отгектографированы воззвание Кропоткина «К молодежи» и два запрещен. сочинения Салтыкова-Щедрина. В ноябре 1886 г. безрезультатно обыскан. Намеревался вместе с Д. Коберманом вести пропаганду среди студенчества. В окт. 1887 г., оставаясь участником кобермановского кружка, примкнул к организованному Г. Марморштейном «центральн. студенческ. кружку». Присутствовал летом 1887 г. на собрании у Г. Марморштейна, где обсуждался вопрос о покушении на Александра III. В дек. 1887 г. был одним из руководителей студенческ. беспорядков, происшедших 1—2 дек. т. г. В нач. своей деятельности Гинзбург всецело разделял программу «Нар. Воли», а затем стал склоняться к программе соц.-демократов. За участие в студенч. беспорядках, происходивших 1—2 дек. 1887 г., по постановлению правления ун-та уволен без права обратного поступления в Новороссийск. ун-т. Арестован 5 дек. 1887 г. и привлечен к дознанию при ж. у. гор. Одессы (дело Ис. Галкина, Ив. Емельянченко и др.). Содержался под стражей до 19 февр. 1888 г.; во время пребывания под стражей проявил признаки психическ. расстройства и «не только чистосердечно сознался во всем им совершенном, но и сделал весьма важные разоблачения, способствовавшие к установлению виновности многих из привлеченных к тому же делу лиц». По освобождении подчинен на время дознания особ. надзору полиции в Одессе. По выс. пов. от 14 июня 1889 г. подчинен гласн. надзору на три года по месту жительства его родителей—в Одессе. В 1889 г. принят на военную службу, каковую отбыл в 5-м Закаспийск. стрелк. батальоне Кавказск. воен. округа. По увольнении в запас армии в окт. 1891 г. прибыл в Одессу, где по распоряжению деп. полиции от 16 ноября 1891 г. подчинен негласн. надзору, прекращенному по распоряжению того же деп. от 20 дек. 1893 г. В конце 1893 г. выбыл по паспорту за границу; за его возвращением по циркуляру деп. полиции от 31 дек. 1893 г. было установлено наблюдение.

Из автобиографий Г. Л а с х и ш в и л и, К. М е с х и (Из архива народовольческ. кружка при Всесоюзн. Общ-ве политкаторжан).—МЮ 1887, №№ 10102 и 10119.—ДП III, 1887, № 662, ч. 1; 1891, № 926; 1901, № 1093; V, 1885, № 6121.—Обзор XII, 87, 149.—Ведомость XIV, 55.

О. Е р м а н с к и й, Из пережитого, 15. — Участники народов. движения. Сб. «Народовольцы» III, 294.

Гинзбург, Софья Михайловна—см. Г и н с б у р г С. М.

Гинзбург, Яков Моисеевич, еврей, сын купца, брат М. М. Гинзбурга. Учился в Кременчугск. реальн. уч-ще. Весною 1882 г. жил в

Чернигове, готовясь к испытанию на аттестат зрелости при Черниговск. гимназии. В марте 1882 г. обыскан по подозрению в участии его в деятельности революц. кружка в Кременчуге; привлекался по этому делу в качестве свидетеля. Подчинен негласн. наблюдению. В 1884 г.—студент 2-го курса медиц. фак-та Киевск. ун-та. За участие в студенческ. беспорядках, происходивших 8 сент. 1884 г., по постановлению университетск. комиссии уволен из ун-та на год с правом немедленного поступления в друг. высш. учебн. заведения вне Киева

МЮ 1882, № 9184.—ДП III, 1884, № 695, ч. 2 и № 888.

Гинис, Самуил (Шмуль) Пинхусович, еврей, кишиневск. мещанин. Род. 7 июня 1866 г. В 1876—1886 гг. учился в Кишиневск. гимназии. По окончании ее поступил на естествен. фак-т Новороссийск. ун-та. За участие в студенческ. беспорядках, происходивших 1—2 дек. 1887 г., уволен из ун-та в дек. того же года. Подчинен негласн. надзору в Кишиневе. В февр. 1888 г. принят обратно в тот же ун-т и освобожден от надзора.

ДП III 1887, № 662, ч. 1; 1888, № 570.

Гинсбург (по мужу Котель), Елизавета Михайловна, еврейка, керченск. мещанка, младшая сестра С. М. Гинсбург. Род. 15 дек. 1867 г. в селе Павловка (Мариупольск. у., Екатеринославск. губ.). В 1886 г. окончила Керченск. женск. гимназию. С 1887 г. была слушательницей акушерск. курсов в Харькове. В 1889 г. держала экзамены на звание акушерки при Харьковск. ун-те. Была знакома с братьями М. и С. Стояновскими и Л. Фрейфельдом и знала об укрывательстве последними ее сестры. Арестована весн. 1889 г. в Харькове и привлечена к дознанию. По выс. пов. от 6 июля 1890 г. подчинена гласн. надзору на три года в избранном ею месте жительства, кроме столиц и столичн. губерний. Отбывала надзор в Керчи. В ноябре 1890 г. разрешено выехать в Харьков для окончания экзаменов. Занималась в Керчи акушерск. практикой. По выс. пов. от 19 мая 1893 г. до срока освобождена от гласн. надзора и по распоряжению деп. полиции от 7 июня 1893 г. подчинена негласному с воспрещением жительства в столицах и столичных губ. в течение года. Продолжала жить в Керчи, где в окт. 1901 г. вышла замуж за зубн. врача Котеля. По циркуляру деп. полиции от 12 марта 1903 г. негласн. надзор прекращен.

ДП III, 1893, № 433.—Обзор XIV, 14, 15, 106. Л. Фрейфельд, Дело и процесс С. М. Гинсбург. Сб.«Нар. Воля» перед царским судом» II (Ук.).—Участники народовольч. движения. Сб. «Народовольцы» III, 294.

К биографии М. Гинсбург. «Кат. и Сс.» 1926, III (24), 215—216.

Гинс(ц)бург (по мужу Гальперн), Мирка Янкелевна (Мария Яковлевна), еврейка, дочь гомельск. 2-й гильдии купца. Род. ок. 1867 г. в г. Гомеле (Могилевск. губ.). Окончила Варшавск. 2-ю женск. гимназию. Состояла слушательницей Бестужевск. женск. высш. курсов в Петербурге. Выехала за границу по паспорту, выдан. могилевск. губернатором 25 янв. 1888 г. В том же году вернулась в Могилев и снова по паспорту от 10 сент. т. г. уехала за границу. С окт. 1888 г. слушала лекции на медиц. фак-те Цюрихск. ун-та. Проживая в Цюрихе, принимала деятельное участие в делах русск. эмиграции. Была гражданск. женою Ис. Дембо и вместе с ним, А. Дембским, А. Гнатовским принимала участие в приготовлении в Цюрихе разрывных метательн. снарядов. После взрыва бомб 22 февр. 1889 г. и смерти Ис. Дембо спрятала все компрометирующие его бумаги. При обыске у ней в Цюрихе швейцарск. властями ничего не обнаружено, но через несколько дней, по отъезде ее в Лозанну, у нее найдена переписка ее и Ис. Дембо, устанавливавшая ее отношение к изготовлению метательн. снарядов. В марте 1889 г. привлечена в качестве обвиняемой к производившемуся в Цюрихе следствию по делу о взрыве разрывных снарядов. По постановлению Швейцарск. федеральн. совета от 25 апр. (7 мая) 1889 г. выслана из пределов Швейцарии и по ее просьбе доставлена на границу Франции. Подлежала привлечению к дознанию, производившемуся в 1889 г. при Петербургск. ж. у. по делу о русск. революц. кружках в Цюрихе, но вследствие ее нахождения за границей дознание о ней приостановлено впредь до явки или задержания. В конце 1889 г. вышла замуж в Париже за врача И. Я. Гальперна. В мае 1890 г. была обыскана в Париже по делу об изготовлении разрывных снарядов, но к следствию привлечена не была. С июня 1891 г. вместе с мужем проживала в Нью Йорке; принимала участие в местных революц. общ-вах.

МЮ 1890, №№ 10706 и 10742; 1891, №№ 10826, 10829, 10859, 10919, 10921 и 10952; 1892, №№ 10480—10491.—ДП III, 1897, № 364; V, 1892, № 144, ч. 1.—Обзоры XIV, 25, 27, 28, 41, 45, 55; XV, 4, 5, 12, 82.—Список разыскиваемых лиц 1899 г., стр. 157—160. Л. Меньщиков, Охрана и революция, I, 90.—В. Невский, От «Земли и Воли», 241.

Обвинительный акт по делу С. Гинсбург. «Социал-Демократ» IV (1892), 52, 57.—В. Невский, Группа «Освобождение Труда» в период 1883—1894 г. г. «Ист.-Рев. Сборник» II (1924) (Ук.).

Гинсбург, Перля (Паулина) Александровна, еврейка, керченск. мещанка, мать С. М. Гинсбург. Род. ок. 1834 г. В конце 1887 г. добыла на имя своей племянницы Марии Васкевич заграничный паспорт, с которым С. Гинсбург уехала за границу в янв. 1888 г. Привлечена к дознанию, производившемуся с ноября 1890 г. при Петербургск. ж. у. (дело А. Стояновского, М. Васкевич и др.), по обвинению в снабжении С. Гинсбург подложным паспортом. По соглашению м-ров вн. дел и юстиции (до 25 июня 1890 г.) дознание о ней прекращено. Состояла под гласн. надзором. В 1906 г. жила в Керчи.

МЮ 1890, № 10804.—ДП V, 1896, № 40, ч. 2, лит. Б.—Обзор XV, 134.

К биографии С. М. Гинсбург.—«Кат. и Сс.» 1926, III (24), 210, 213—221.

Гинс(ц)бург (по мужу Залкинд), Розалия Янкелевна (Яковлевна), еврейка, дочь гомельск. 2-й гильдии купца сестра М. Я. Гинсбург. Род. ок. 1886 г. в Гомеле (Могилевск. губ.). В 1883 г. окончила 2-ю Варшавскую женск. гимназию; в 1884 г. поступила на высш. женск. курсы в Петербурге; окончила

их в 1888 г. Вследствие политич. неблагонадежности обыскана безрезультатно в Петербурге 1 апр. 1887 г. Арестована в Гомеле 8 июня 1889 г. Привлечена к дознанию при Петербургск. ж. у. по делу о революц. кружках в Цюрихе. Содержалась под стражей до 7 сент. 1889 г.; освобождена под залог в 3000 рублей. Дознанием изобличена в том, что, хотя и не принимала прямого участия в организованных в Цюрихе революц. сообществах, но, зная о существовании этих сообществ и сочувствуя их целям, заведомо оказывала их членам содействие, выразившееся в предупреждении письмом И. Самсонова, жившего в Берлине, об аресте А. Залкинда в Гомеле. По выс. пов. от 9 июня 1890 г. подвергнута четырехмесячному тюремн. заключению. Отбывала тюремн. заключение в Гомельск. тюрьме, откуда освобождена за окончанием срока 25 окт. 1890 г. По распоряжению деп. полиции от 23 июня 1890 г. подчинена негласн. надзору по месту ее жительства, в Гомеле. В 1892 г. переехала в Лысково (Нижегородск. губ.), но по требованию полиции должна была выехать оттуда как из местности, состоявшей вне черты еврейской оседлости. В 1894 г. вышла замуж в Гомеле за поднадзорного А. Залкинда. В 1894 г. выбыла по паспорту за границу; за ее возвращением по циркуляру деп. полиции от 7 апр. 1894 г. было установлено наблюдение. По циркуляру деп. полиции от 12 марта 1903 г. негласн. надзор прекращен.

МЮ 1890, № 10706.—ДП III, 1890, № 74, ч. 39; 1890, №№ 80 и 1028; V, 1884, № 5253, ч. 2.—Обзор XIV, 49, 108.

Аресты в России. «Социал-Демократ» I (1890), 109; III (1890), 130.

Гинсбург, София Михайловна, еврейка, мещанка г. Керчи, дочь мещанина г. Мелитополя. Род. 20 марта 1863 г. в селе Павловке (Мариупольск. у., Екатеринославск. губ.). В 1881 г. окончила Керченск. гимназию. В авг. 1882 г. уехала в Петербург для поступления на женск. врачебн. курсы при Николаевск. воен. госпитале. В виду прекращения приема поступила на Надеждинск. акушерск. курсы, которые окончила в июле 1884 г. В 1884 г. получила свидетельство на звание домашн. учительницы. С 1884 г. принимала участие в революц. движении; жила вместе с Н. Н. Слепцовой, на квартире которой происходили собрания воен. народовольч. кружка; была близко знакома с офицерами И. Чижевским и П. Душевским. До 1885 г. была учительницей в селе Акимовке (Мелитопольск. у., Таврическ. губ.) у своего родственника купца Черномордика. В марте 1885 г. уехала за границу; познакомилась в Париже с П. Л. Лавровым. Жила в Берне и Париже, изучая медицину. В окт. 1886 г. ненадолго приезжала в Россию; жила в Петербурге и Керчи; снова уехала за границу, где пробыла до весны 1887 г. Летом 1887 г. приехала в Россию, жила в Керчи и в селе Акимовке. В янв. 1888 г. приняла православие в виду намерения выйти замуж за Н. Сидорова. В виду розысков ее полицией с помощью матери раздобыла заграничный паспорт на имя Марии Васкевич и в янв. 1888 г. из Севастополя уехала за границу. В 1888 г. нелегально приезжала в Россию. Принимала деятельное участие в петербургск. воен. кружках. За границей вместе с Ис. Дембо участвовала в изготовлении разрывн. снарядов. Осенью 1888 г. снова приехала в Россию с намерением собрать рассеянные остатки парт. «Нар. Воля» и создать новую группу, которая должна стать, с одной стороны, ядром будущей организации, с другой—выделить работников для подготовления покушения на жизнь Александра III. Приехала в Харьков 22 окт. 1888 г. и выехала из Харькова ок. 15 ноября т. г. и отправилась в Петербург (приехала 22 ноября), где жила по паспорту на имя швейцарск. уроженки Вильгельмины Робертовны Браун, полученному от Ис. Дембо. Проживая в Петербурге, в февр. 1889 г., после того как забыла 14 февр. 1889 г. в магазине кошелек, в котором находился проект прокламации, написанной на случай удачного покушения на Александра III, была прослежена полицией и 17 февр. 1889 г. арестована в Петербурге; благодаря случайности ей удалось освободиться, после чего уехала в Харьков. В марте 1889 г. с паспортом на имя Мар. Марк. Ямпольской уехала в Севастополь, где поступила в швейную мастерскую Агафоновой в качестве мастерицы. Разыскивалась по циркуляру деп. полиции от 11 апр. 1889 г. Намереваясь уехать за границу, она с помощью А. Теплова 28 мая уехала из Севастополя; скрывалась в Успенском монастыре в Бахчисарае. Была выдана настоятелем монастыря и арестована 31 мая 1889 г. в Бахчисарае с паспортом на имя Веры Петр. Руцкой. Перевезена в Петербург, где с 9 июня 1889 г. по 28 мая 1890 г. содержалась в Петропавловск. крепости, после чего переведена в Дом предв. заключения. Предана суду Особ. присутст.

С. М. Гинсбург.
С фотогр. 1880-х гг.
Из собр. Музея «Каторга и Ссылка».

Сената. Судилась 30—31 окт. 1890 г. Присуждена к лишению всех прав состояния и к смерти. казни через повешение. Подала всеподдан. прошение о помиловании. По выс. пов. от 17 ноября 1890 г. смертная казнь заменена ссылкою в каторжн. работы без срока. До конца ноября 1890 г. содержалась в Доме предв. заключения, после чего отправлена в Шлиссельбург. С 1 дек. 1890 г. помещена в старой тюрьме. Покончила жизнь самоубийством в Шлиссельбурге 7 янв. 1891 г.

Сообщение Л. В. Фрейфельда (Из архива народов. кружка при Всесоюзн. Общ-ве политкаторжан).—ДП III, 1889, №№ 140 и 147; V, 1890, № 8074, лит. А, ч. 1.—Отчет по Петропавловск. крепости за 1889 г. (Дело управления коменданта № 71—1890).—Обзор XIV, 1—34, 105; XV, 12, 35—36.—Бурцев, За сто лет, II, 129, 134.

М. Дрей, К делу С. М. Гинсбург. Сб. «Нар. Воля» перед царским судом II (Ук.).—Л. В. Фрейфельд, Дело и процесс С. М. Гинсбург и ее товарищей. Там же (Ук.).—Обвинительн. акт по делу С. М. Гинсбург. «Социал-Демократ» IV (1892), 46—64.—П. Л. Лавров, Воспоминания о С. М. Гинсбург. «Гол. Мин.» 1917, VII—VIII, 225—256.—Л. Фрейфельд, Светлой памяти С. М. Гинсбург. «Кат. и Сс.» 1924, V (12), 259—271.—Б. Николаевский, С. М. Гинсбург в Шлиссельбурге. «Был.» XV (1919), 88—98.—М. Ч. [Гинсбург], К биографии С. М. Гинсбург. «Кат. и Сс.» 1926, III (24), 211—222.

В. Богучарский, Из истории политич. борьбы 70—80-х г. г. (Ук.).—М. Ашенбреннер, Военн. организация «Нар. Воли» (Ук.).—В. Фигнер, Запечатленный труд (Собран. сочинений, т. II, 26, 104).—М. Новорусский, Записки шлиссельбуржца, 206, 215.—В. Панкратов, Жизнь в Шлиссельбургск. крепости (Ук.).—Л. Волкенштейн, Из тюремн. воспоминаний (Ук.).—В. Перовский, Воспоминания, 109 сл.—Л. Меньщиков, Охрана и революция, I, 84, 389.—Л. Тихомиров, Воспоминания (Ук.).—В. Бурцев, Воспоминания, I (Ук.).—М. А. Брагинский, Из воспоминаний о военно-революцион. организации. Сб. «Народовольцы» II (Ук.).—Л. Фрейфельд, Из жизни народовольч. организаций конца 80-х г. г. Там же (Ук.).—В. Левицкий, Партия «Нар. Воля», 192 сл.—Е. Колосов, Государева тюрьма Шлиссельбург (1930), 12, 32, 38, 41, 86, 87, 100—101, 103, 106, 108, 110, 211—217 (Последняя самоубийца С. М. Гинсбург) 218, 317—320, 328.—В. Невский, От «Земли и Воли» (Ук.).—Н. Морозов, Тени минувшего. Сб. «Народовольцы» III, 44, 46.—В. Головкин, Из воспоминаний народника. Там же, 227.—Участники народов. движения. Там же, 294.

Хроника. «С родины на родину» I (1893), 3—4, 15; III (1893), 143.—Хроника революц. борьбы. «Работник» III—IV (1897), 195.—М. Попов, Н. П. Щедрин. «Был.» 1906, XII, 127.—Н. Русанов, Идейные основы «Нар. Воли» 1907, IX, 76.—Из Шлиссельбургск. мартиролога. «Был.» (загр.) XIII (1910), 60 сл.—В. Перазич, Ювеналий Мельников и харьковск. рабоч. кружок. «Лет. Рев.» 1923, III, 109—110.—В. Невский, Группа «Освобождение Труда» в период 1883—1894 г.г. «Ист.-Рев. Сборник» II (1924) (Ук.).—Неопубликован. письма П. Л. Лаврова. «Кат. и Сс.» 1928, II (39), 42, 49.—Л. Фрейфельд, Из прошлого. «Кат. и Сс.» 1928, IV (41), 66, 67 сл.

Гинстлинг, Нахман-Лейзер (Людвиг) Хацкелевич, еврей, мещанин. В 1889 г.—студент Новороссийск. ун-та. За участие в студенч. беспорядках, происходивших в конце 1889 г., уволен из ун-та и выслан из Одессы с воспрещением жительства в столицах и столичн. губерниях. По распоряжению м-ра народн. просв. воспрещена педагогическ. деятельность и поступление в какое-либо учебн. заведение. В 1890 г. вернулся в Одессу.

ДП III, 1889, № 1131.

Гинтер, Мария Степановна—см. М. Ст. Вегнер-Гинтер.

Гинтовт-Дзевалтовский, Владислав-Люциан Францевич, дворянин Дисненск. у. (Виленск. губ.). Род. ок. 1857 г. Воспитывался в Витебск. гимназии, из которой вышел в 1877 г., не окончив курса. В конце дек. 1878 г.—в нач. 1879 г. жил в Москве на одной квартире вместе с Н. Рейнштейном. После убийства Н. Рейнштейна скрылся из Москвы 7 марта 1879 г. и разыскивался для привлечения к дознанию по подозрению в участии в убийстве Рейнштейна. Был заподозрен в числе 25-ти лиц в намерении создать «Центральн. кружок вроде распорядительн. комитета». По выс. пов. от 11 февр. 1881 г. дело о нем приостановлено впредь до явки или задержания. Эмигрировал за границу

В.-Л. Ф. Гинтовт-Дзевалтовский.
С фотогр. 1885 г.
Из собр. Музея «Каторга и Ссылка».

и в конце 1880 г. жил в Париже, где был избран библиотекарем русск. эмигрантск. библиотеки. При посредстве И. С. Тургенева поместил в газ. «Порядок» (№ от 17 янв. 1881 г.) свою статью «Пятьдесят два часа на обломке в открытом море». Выехав в Россию в конце 1881 г., арестован в Харькове 25 дек. 1881 г. (4 янв. 1882 г. ?) с подложным паспортом, выданным изюмск. полицией на имя дворян. Кирилла Андр. Краснова. Доставлен в Москву. По постановлению Московск. судебн. палаты от 27 авг. 1882 г. дело о нем по обвинению в участии в убийстве Н. Рейнштейна прекращено; тем же постановлением предан суду за проживание по подложному виду. Московск. окружн. судом 4 дек. 1882 г. оправдан. По постановлению Особ. совещания от 20 июня 1883 г. вследствие политическ. неблагонадежности выслан под гласн. надзор на три года в Зап. Сибирь. Отправлен из Дома предв. заключения в Петербурге 25 июля 1883 г. в Томск. Прибыл 8 авг. 1883 г. в Тобольск, а в сент. т. г. водворен в Усть-Каменогорске (Семипалатинск. обл.). В

1885 г. переведен в Семипалатинск. По окончании срока ссылки занимался золотопромышленностью в Усть-Каменогорске и принимал участие в городск. делах. Находился под негласн. надзором, прекращенным по циркуляру деп. полиции от 28 дек. 1891 г. Автор воспоминаний. Умер в Новосибирске в 1925 г.

Справка (В. Дзевалтовский).—МЮ 1879, № 7668.—Справ. листок.—ДП III, 1882, № 28; 1883, №№ 1165 и 1416; 1889, №№ 197 и 768.—Список разыскиваемых лиц 1883 г., III, стр. 12.—Список (надз.) 1884 г., 81; 1886 г.—Словарь Граната, т. 40, стр. 63 (Автобиография А. В. Гедеоновского).

В. Гинтовт-Дзевалтовский, Парижские встречи. «Сибирские Огни» 1927, II, 78—127.—И. С. Тургенев в воспоминаниях революционеров-семидесятников. Редакция Н. К. Пиксанова. М.—Л., 1930, стр. 305—329 (Перепечатка части воспоминаний, напечатанных в «Сиб. Огнях»).

Н. К-н, Материалы по истории ссылки в Степной край, 57.—А. Прибылев, От Петербурга до Кары (Ук.).—Архив «Земли и Воли», 163, 392.—А. Прибылев, Записки народовольца, 110—112.

В. Иохельсон, Далекое и прошлое. «Был.» XIII (1918), 70.—С. Мицкевич, Московск. революц. кружки втор. половины 70-х г.г. «Кат. и Сс.» 1924, IV (11), 61—62.

Гинцбург (по мужу Домбровская), Анна Львовна, еврейка (в 1895 г. приняла православие), дочь оршанск. мещанина. Род. 21 мая 1868 г. в Брянске (Орловск. губ.). В 1883 г. окончила Саратовск. женск. гимназию. В 1884 — 1885 гг.—слушательница Высш. женск. курсов в Петербурге; выбыла с курсов за неимением средств. В дек. 1884 г. обыскана в Саратове. Содержалась под стражей с 21 дек. 1884 г. по 23 янв. 1885 г.; освобождена под залог в 300 руб. Привлечена к дознанию при Саратовск. ж. у. (дело В. Чернова и др.) по обвинению в принадлежности к революц. сообщ-ву и в распространении народовольческ. изданий среди воспитанников Саратовск. гимназии. На допросах показала, что все обнаруженные у В. Чернова народов. издания получены ею от умершей курсистки Румянцевой и даны в сред. ноября 1884 г. Чернову на хранение. По соглашению м-ров внутр. дел и юстиции (до 10 июля 1885 г.) дело о ней прекращено. В 1887 г., проживая в Саратове, была замечена в сношениях с лицами политически неблагонадежными. В виду ее неблагонадежности обыскана безрезультатно 19 марта 1888 г. В 1894 г. жила в Риге, где на ее квартире происходили студенческие собрания. По распоряжению деп. полиции от 8 апр. 1894 г. подчинена негласн. надзору. Затем жила в Дерпте, где в мае 1895 г. вышла замуж за врача Домбровского. В 1895 г. привлекалась к дознанию по делу о тайн. народоправческ. типографии, обнаруженной в Смоленске. По манифесту 14 ноября 1894 г. дело о ней прекращено с освобождением ее от взыскания. Жила с мужем в Белгородск. у. (Курск. губ.). По циркуляру деп. полиции от 12 марта 1903 г. негласн. надзор прекращен.

МЮ 1884, № 10989.—ДП III, 1894, № 252.—Справ. листок.—Ведомость IX, 26.

Гинцбург (по мужу Деканская), Гитля Насоновна (Глафира Николаевна), еврейка, горецк. мещанка (Могилевск. губ.). Род. ок. 1865 г. В 1884 г. содержала в Москве портняжное заведение. Привлечена к дознанию по делу М. Янчевского и др., производившемуся в 1883 г. при Виленск. ж. у., а затем при Петербургск. ж. у. в виду показаний М. Янчевского о том, что Гинцбург сочувствовала членам революц. партии и оказывала им некоторые услуги. Содержалась под стражей с 1 мая по 20 сент. 1884 г.; освобождена из Дома предв. заключения под залог в 500 рубл. и выслана из Петербурга. В 1885 г. проживала в Москве. По выс. пов. от 17 июля 1885 г. по вменении в наказание предварит. содержания под стражей подчинена гласн. надзору полиции на два года вне местностей, объявленных на положении усилен. охраны. Выбыв из Москвы, проживала под гласн. надзором в Подольск. губ. и в г. Гомеле (Могилевск. губ.). За окончанием, 17 июля 1887 г., срока гласн. надзора подчинена негласному. Проживала в Могилевск. и Таврическ. губ-ниях. Ок. 1892 г. вышла замуж за купеч. сына Деканского и вместе с ним выезжала в 1892 и 1896 гг. за границу, где он учился в высш. учебн. заведении. За ее возвращением по циркулярам деп. полиции от 20 авг. 1892 г. и 26 авг. 1896 г. установлено наблюдение. В 1898 г. жила в Харькове; с 1899 г. в Курске. По распоряжению деп. полиции от 7 июля 1901 г. согласно прошению ее мужа освобождена от негласн. надзора.

МЮ 1884, № 10807.—Справ. листок.—ДП III, 1889, № 1235; 1890, № 74, ч. 39; V, 1882, № 1423; 1886, № 6753, ч. 1.—Обзор X, 113.—Список (надз.) 1886 г.

Гинцбург, Сарра Фабиановна, еврейка, купеческ. дочь. Род. в 1860 г. Не окончила женск. гимназий. В 1880 г. готовилась к экзамену на звание домашн. учительницы. Привлечена к дознанию, возникшему 28 янв. 1880 г. в Динабурге, по обвинению в принадлежности к противозаконному сообществу.

Справ. листок.

Гинцбург, Яков Львович, еврей, из мещан г. Орши (Могилевской губернии), брат Ан. Л. Гинцбург. Род. 2 мая 1866 г. в г. Орше. Учился в Оренбургск. гимназии, а затем перешел в Саратовскую, которую окончил; товарищ по гимназии Вл. Чернова. В 1886 г. поступил на физ.-мат. фак-т Московск. ун-та. За участие в студенческ. демонстрации, происходившей 25 ноября 1887 г., по постановлению правления ун-та от 27 ноября т. г. уволен из ун-та и по распоряжению московск. ген.-губ-ра выслан в Саратов с воспрещением жительства в столицах и столичных губерниях с подчинением негласн. надзору. В 1888 г. поступил в Дерптск. ун-т; освобожден от негласн. надзора. В 1891 г. кончил Дерптск. ун-т и в том же году получил разрешение на жительство в Петербурге. В 1893 г. поступил на медицинск. фак-т Дерптск. ун-та. По распоряжению деп. полиции от 20 окт. 1893 г. подчинен негласн. надзору вследствие его переписки с Вл. Черновым, а за его корреспонденцией учреждено наблюдение. По агентурн. сведениям, был одним из председателей «Общ-ва русск. студентов в Дерпте». В ночь на 21 апр. 1894 г. обыскан в Дерпте в связи с обнаружением народоправческ. типографии в Смоленске; был допрошен по этому делу в качестве свидетеля. Арестован 27 июня 1895 г. в Дерпте по требованию нач-ка Московск. ж. у. и отправлен в Москву, где

привлечен к дознанию по делу Ленцкевича. Содержался под стражей до 16 авг. 1895 г. В февр. 1897 г. за недостатком улик дело о нем было прекращено. Снова жил в Дерпте и в 1896 г. окончил ун-т со званием лекаря. В том же году приезжал в Петербург для держания экзамена на степень доктора медицины. В 1897 г. служил ординатором в городск. больнице в Красноярске. С 1901 г. был заведующим тюремн. больницей в Красноярске и директором Красноярск. фельдшерск. школы. В авг. 1903 г. по распоряжению иркутск. военного ген.-губ-ра вследствие ходатайства енисейск. тюремн. инспектора был отстранен от должности тюремн. врача. Был некоторое время врачем в земск. больнице Усманск. у. (Тамбовск. губ.). В 1905 г. назначен школьн. врачем в Петербургск. городск. обществен. управление.

МЮ 1887, № 10118.—ДП III, 1893, № 959; V, 1887, № 7245, ч. 1.—Медиц. список.—С. В е н г е р о в, Список.

Ги(ю)п(б)шер, Виктор, крестьянин Варшавск. губ. Род. ок. 1864 г. По ремеслу портной. Арестован 19 июня 1886 г. в Варшаве за организацию по поручению Исполнит. ком-та парт. «Пролетариат», к которой принадлежал, покушения на убийство агента Петра Пинского, произведенного 19 июня 1886 г., и за непосредственное участие в нем. Предан суду и 2 авг. 1886 г. Варшавск. военно-окружн. судом приговорен к лишению всех прав состояния и к каторжн. работам без срока; приговор утвержден командующим Варшавск. воен. округом 20 авг. 1886 г. В 1887 г. доставлен на Сахалин. В июле 1889 г. за протест по делу И. Вольнова закован в кандалы и приговорен по постановлению нач-ка Александровск. округа, где он отбывал каторгу, к аресту на шесть дней на хлебе и воде. В 1892 г. подал всеподд. прошение о помиловании. По применению к нему выс. указа от 17 апр. 1891 г. бессрочн. каторжн. работы заменены двадцатилетними. По постановлению Особ. совещания от 12 мая 1895 г. (выс. пов. от 3 июня 1895 г.) переведен в разряд ссыльно-поселенцев с правом в июне 1899 г. приписаться к крестьянск. общ-ву; причислен к Александровск. округу на Сахалине. Срок обязательн. пребывания в Сибири кончался 3 июня 1909 г. По выс. пов. от 14 мая 1896 г. освобожден от каторжн. работ и перечислен в крестьяне 15 июня 1899 г. По манифесту 1896 г. получил право проживания во всех местностях Сибири. В 1903 г. жил в Хабаровске; уехал с Сахалина в 1898.

Сообщение Л. А. К у з н е ц о в а (Из архива Всесоюзн. Общ-ва политкаторжан).—МЮ 1886, № 10219.—ДП V, 1885, № 6012, ч. 6; 1896, № 40, ч. 2, лит. А.—Обзор XI, 77, 115.—Хроника, 304, 305.—Б у р ц е в, За сто лет, II, 127, 132.—Больш. энциклопедия, т. XXI.

Очерки по истории социалистического движения в Польше, 67.

Хроника борьбы с самодержавием. «Своб. Россия» I (1889), 64; II (1889), 13.—Хроника. «С родины на родину» I (1893), 8,15.—Л. В а с и л е в с к и й (П л о х о ц к и й), «Пролетариат» перед судом. «Был.» 1906, VII, 279.—М. Т р и г о н и, После Шлиссельбурга. «Был.»1906, IX, 52.—Р. А р с к и й, Из истории соц.-револ. парт. «Пролетариат». «Красн. Летоп.» 1923, VIII, 76.—В. Д е н и с е н к о, Из жизни политич. каторжан на Сахалине. «Пути Револ.» 1925, II, 118 сл.—Е. Н и к и т и н а, Список государствен. преступников на о. Сахалине. «Кат. и Сс.» 1926, VI (27), 179.—Г. Л у р ь е, Журнал безвременья. «Кат. и Сс.» 1931, VI (79), 149.

Гипшер, Юлий Карлович — см. Ю. К. Г и б ш е р.

Гиренко, Илларион Андреевич. Род. в 1855 г. В 1880 г. подозревался в принадлежности в революц. полтавск. кружку; получал запрещен. книги от руководителя полтавск. революц. кружка Григораша. В 1883 г. окончил медиц. образование со званием лекаря. В 1900-х гг.—земский врач в Миргороде.

Справка (И. Г и р е н к о).—Медиц. список.

Гирман, Андрей Платонович, дворянин Полтавск. губ. В феврале — марте 1880 г. по этому паспорту проживал в Петербурге Ник. Ник. К о л о т к е в и ч (см.).

МЮ 1883, № 11172.

Гирчич, Раиса Михайловна, домашняя учительница. При обыске, произведенном у нее в Москве 30 ноября 1889 г., были обнаружены записки Б. Зозулинского.

МЮ 1890, № 10693.

Гирш, Зельман-Соломон Лейбович, еврей, мещанин мест. Лигулы (Шавльск. у., Ковенск. губ.). Род. ок. 1860 г. Получил домашнее образование. В 1884 г. жил в Полтаве и готовился к экзамену на фельдшера. Обыскан в Полтаве 6 дек. 1884 г. по подозрению в политич. неблагонадежности. При обыске обнаружено значительное количество революц. изданий, программы и уставы и гектограф. Привлечен к дознанию при Полтавск ж. у. по делу о полтавск. и кременчугск. народов. кружках (дело А. Фурера, И. Бондарева и др.). Содержался под стражей в Полтавск. тюремн. замке с 7 дек. 1884 г. по 28 мая 1885 г.; по освобождении подчинен на время дознания особ. надзору полиции; продолжал жить в Полтаве. Изобличен в предоставлении своей квартиры для собраний революц. кружка и в имении революц. сочинений. По выс. пов. от 25 сент. 1886 г. по вменении в наказание предварительн. содержания под стражей подчинен гласн. надзору полиции на три года по месту родины или приписки, в Ковенск. губ. Проживал в г. Шавли. В виду его «вредного» влияния на воспитанников местн. гимназии в февр. 1887 г. подлежал переводу на жительство в г. Ново-Александровск. Снабженный проходным свидетельством от 14 марта 1887 г., выехал из Шавлей к месту назначения, но по пути скрылся.

МЮ 1885, № 10746.—Справ. листок.—ДП V, 1885, № 6264, ч. 3.—Доклады 1886, III, 788—812.—Список разыскиваемых лиц 1887 г., 39—41; 1899 г., 161—162.—Обзоры IX, 81; X, 84.—Хроника, 287, 323.

Хроника революц. борьбы. «Нар. Воля» XI—XII (1885) (Литература парт. «Нар. Воля». Ук.).—Хроника. Вестник «Нар. Воли» V (1886), 153.

Гирш, Хая Лейбовна, еврейка, дочь шавельск. мещанина, сестра З. Гирша. Род. ок. 1864 г. Получила домашнее образование; не знала русск. грамоты. В 1884 г. принадлежала к полтавск. революц. кружку. Обыскана и арестована в нач. дек. 1884 г. в Полтаве и привлечена к дознанию при Полтавск. ж. у. по делу о полтавск. и кременчугск. народов. кружках (дело А. Фурера, И. Бондарева и др.). Со-

держалась под стражей с 7 по 14 дек. 1884 г. По соглашению м-ров вн. дел и юстиции (до 29 сент. 1886 г.) за недостатком улик дело о ней прекращено.

МЮ 1885, № 10746.—Доклады 1886, III, 788—812.—Справ. листок.—Обзоры IX, 81; X, 84.—Ведомость XIII, 59.

Гиршберг, Ефроим-Фишель-Франц Федорович, еврей, мещанин г. Кутно (Варшавск. губ.). Род. ок. 1863 г. С 1874 г. по 1882 г. учился в Влоцлавск. и Ловичск. реальн. уч-щах. По окончании курса учился в Политехнич. ин-те в Цюрихе и в Женеве. Химик-технолог. По показаниям А. Познанского, был основателем в Берлине, где жил на практике, «Союза польск. молодежи», связанного с цюрихск. союзом. В 1890 г. жил в Лодзи. Привлечен к дознанию при Варшавск. ж. у. (дело А. Познанского и др.). Содержался под стражей с 26 марта по 12 мая 1890 г., после чего освобожден под залог в 1000 рубл. По выс. пов. от 12 дек. 1890 г. подвергнут двухмесячному тюремн. заключению с последующим подчинением гласн. надзору полиции в избран. месте жительства с воспрещением проживать в пределах Варшавск. ген.-губ-ства и в местностях Северо-и Юго-Западн. края. По соглашению м-ров внутр. дел и юстиции срок гласн. надзору определен на год. Тюремн. заключение отбывал в Лодзинск. тюрьме. В 1895, 1900 и 1901 гг., состоя под негласн. надзором, выезжал за границу по паспорту; за его возвращением согласно циркулярам деп. полиции от 24 дек. 1895 г., 19 сент. 1900 г. и 16 авг. 1901 г. было установлено наблюдение, причем при обнаружении чего-либо преступного в его вещах подлежал аресту.

МЮ 1890, № 10729.—ДП V, 1885, № 6204, ч. 2 и № 6365, ч. 2.—Обзор XV, 53, 54, 65, 69, 154.

Гиршберг (урожден. Фриденсон), Розалия Михайловна, еврейка, дочь купца, жена конторщика, гольденск. мещанина, сестра Гр. М. Фриденсона. Род. ок. 1850 г. Окончила частн. пансион в Варшаве; в 1879 г. поступила на акушерск. курсы при Московск. воспитат. доме; окончила их со званием акушерки в 1881 г. По агентурным сведениям 1885 г., на ее квартире в Москве летом 1884 г. проживал С. А. Щепотьев, находившийся в сношениях с Г. Лопатиным; ее адрес был найден в бумагах, отобранных 6 окт. 1886 г. у Г. Лопатина. Обыскана в Москве и допрошена в качестве свидетельницы по делу о лицах, оказывавших содействие Г. Лопатину. Арестована в Москве 10 окт. 1888 г. вследствие агентурн. сведений о ее сношениях с А. Копыловой. Привлечена к дознанию при Московск. ж. у. по делу о распространении журн. «Самоуправление»; обвинялась также в укрывательстве А. Бычкова. Находилась под стражей до 20 окт. (ноября?) 1888 г., после чего освобождена на время д знания под особ. надзор полиции. По соглашению м-ров вн. дел и юстиции (до 28 дек. 1889 г.) дело о ней прекращено. По распоряжению деп. полиции от 19 янв. 1890 г. подчинена негласн. надзору, прекращенному по распоряжению того же деп. от 20 дек. 1893 г. (циркуляр от 21 февр. 1894 г.).

МЮ 1889, № 11130.—ДП III, 1890, № 733; 1897, № 39.—Обзор XIII, 11, 92.—Ведомость XIV, 63.

Л. Меньщиков, Охрана и революция, I, 43, 46, 47.

Гиршфельд, Болеслав-Эдуард-Витольд Людвигович, мещанин. В 1883 г.—студент 4-го курса естествен. отд-ния Варшавск. ун-та. По приговору университетск. суда, утвержденному советом ун-та 30 апр. 1883 г., за участие в студенческ. беспорядках, происходивших 5 и 6 апр. т. г., уволен из ун-та на год с правом немедлен. поступления в друг. высш. учебн. заведение. В 1896, 1897, 1898 гг., находясь под негласн. надзором, выезжал за границу по паспорту. По циркулярам деп. полиции от 1 февр. 1896 г., 12 окт. 1897 г. и 30 июня 1898 г. за его возвращением было установлено наблюдение.

ДП V, 1882, № 1423; 1883, №№ 3810 и 3903, т. III; 1885, № 6365, ч. 2.

Гиршфельд, Иосиф (Иосель) Григорьевич, еврей, сын адвоката, поч. потомств. гражданина. Род. в 1862 г. в г. Ровно (Волынск. губ.). Окончил гимназию Человеколюбивого общ-ва в Петербурге. В 1882 г.—студент юридич. фак-та Петербургск. ун-та. Арестован 10 ноября 1882 г. в Петербурге как один из «главных руководителей» студенч. беспорядков. Исключен навсегда из Петербургск. ун-та с правом поступления в друг. высш. учебн. заведения через год. На основании положения об усилен. охране выслан из Петербурга в избранное им место жительства—г. Самару, куда прибыл в конце ноября 1882 г., и был подчинен негласн. надзору. В 1883 г. поступил в Казанск. ун-т, который окончил в 1886 г. В 1885 г. заподозрен в принадлежности к казанск. революц. кружку, вследствие чего подчинен негласн. наблюдению. По окончании ун-та—помощник прис. поверенного в Казани, а затем—в Екатеринбурге. По распоряжению нач-ка Казанск. ж. у. от 21 дек. 1887 г. обыскан в Екатеринбурге, арестован и заключен в Екатеринбургск. тюрьму. По донесению нач-ка того же упр-ния имел «вредное влияние» на учащуюся молодежь, устраивал вечеринки с противоправительствен. целью, возбуждал студентов к протесту против распоряжений нач-ства. По распоряжению м-ра внутр. дел от 9 дек. 1887 г. выслан из Казани. По постановлению Особ. совещания от 4 февр. 1888 г. воспрещено жительство в университетск. городах в течение двух лет. В 1889 и след. годах жил в Самаре, занимаясь адвокатурой.

ДП III, 1883, № 1346, чч. 1—2, № 1523; 1889, № 363; V, 1887, № 7317 и № 7317, т. II.—С. Венгеров, Список.

Хроника борьбы с самодержавием. «Свободн. Россия» I (1889), 63.

Гисси (урожден. Кондрацкая), Мария Альбиновна, дворянка, дочь полковника, жена прис. поверенного и редактора «Казанск. Листка». Род. в Астрахани в 1848 г. Окончила Астраханск. гимназию. Жила в Казани; окончила высш. женск. образовательн. курсы при Казанск. ун-те, а в 1881 г. была слушательн. акушерск. курсов при том же ун-те. Вела переписку с политически неблагонадежн. лицами (В. Тюшевым, О. Федоровской, Е. Афанасьевым и др.). На ее квартире 17 марта 1881 г. была арестована мещанка Журавлева,

оказавшаяся бежавшей из ссылки А. Бутовской. Обыскана 18 марта 1881 г., вследствие того, что под ее окном были найдены клочки революц. изданий. Арестована 18 и освобождена 19 марта т. г. Привлечена к дознанию при Казанск. ж. у. Изобличена в имении революц. сочинений и в укрывательстве политическ. ссыльной А. Бутовской. Во время производства дознания состояла под особ. надзором полиции. По выс. пов. от 21 окт. 1881 г. выслана под гласн. надзор полиции на три года в Зап. Сибирь. Заключена под стражу в ноябре 1881 г. По распоряжению деп. полиции в виду удостоверенного врачами ее болезненного состояния оставлена в Казани впредь до открытия навигации. В февр. 1882 г. освобождена

М. А. Гисси.
С фотогр. 1881 г.
Из собр. Музея «Каторга и Ссылка».

из-под стражи под залог в 5000 рублей с подчинением особ. надзору полиции. В мае 1882 г. помещена в Казанск. пересыльн. тюрьму для отправки в Зап. Сибирь. Водворена в Ишиме (Тобольск. губ.). В 1882 г. в числе других ишимск. ссыльных участвовала в протесте против действий местн. властей. В 1883 г. ходатайствовала о переводе ее в Омск в виду болезненного состояния. По выс. пов. от 8 окт. 1883 г. освобождена от гласн. надзора. В мае 1884 г. возвратилась в Казань. По распоряжению деп. полиции от 10 мая 1891 г. подчинена негласн. надзору полиции как оказывавшая «вредное влияние» на местн. молодежь; обратила на себя внимание организацией в Казани концерта, сбор с которого должен был пойти в пользу политическ. заключенных. С 1896 г. жила в Симбирске. Страдала психическ. расстройством. По распоряжению деп. полиции от 12 марта 1903 г. негласн. надзор прекращен.

Справка (М. Гисси).—МЮ 1881, № 8427; 1882 № 9474.—Доклады, 1881, II, 568—573.—Справ. листок.—ДП III, 1883, № 1592; 1890, № 80; 1891, № 391; V, 1881, № 489.

В. Алексеев, «Революц. прошлое Ульяновска, 7.

О. Кафиеро-Кутузова, Из далекого прошлого. «Был.» 1907, I, 185.

Гиунов, Давид. В 1886 г.—воспитанник 3-го класса Тифлисск. дух. сем-рии. Подлежал в 1886 г. исключению из сем-рии за подстрекательство к беспорядкам, происходившим в сем-рии в том же году.

История классовой борьбы в Закавказье, I (1930), документы.

Главацкие—см. Головацкие.

Главацкий, прапорщик морск. артиллерии. В 1882 г. участвовал в народов. кружке в Николаеве (М. Ашенбреннер и др.). Летом 1882 г. ездил в Кронштадт вместе с Вл. Бубновым для связи с местн. воен. кружками. Участвовал также в морск. николаевск. кружке, организованном И. П. Ювачевым.

Словарь Граната, т. 40, стр. 15 (Автобиография М. Ю. Ашенбреннера).

М. Ашенбреннер, Воен. организация «Нар. Воли», 89, 170.—В. Селиванов, Моряки народовольцы, 110.

И. Ювачев, Из воспоминаний старого моряка. «Морск. сборник» 1927, X, 83.

Глаголь, Иван, фельдшер. В 1880 г. служил в полтавск. богоугодн. заведениях. Подозревался в неблагонадежности в виду знакомства в 1880 г. с жившими в Полтаве поднадзорными.

Справка (Глаголь).

Гладкий (Гладков), Илья Тимофеевич, сын дьячка. Род. ок. 1863 г. В 1884 г.—воспитанник Черниговск. дух. сем-рии. В 1884 г. привлечен к дознанию при Черниговск. ж. у. по делу Ф. Свидерского в связи с распространением последним среди семинаристов народовольч. изданий. По показанию одного из участников, вместе с В. Кристалловским, И. Юницким и др. принадлежал к группе передовых учеников сем-рии; был одним из руководителей кружка, занимавшегося чтением «социальной литературы»; распространял народов. издания. Исключен из сем-рии в связи с привлечением к дознанию. По выс. пов. от 22 авг. 1884 г. подчинен гласн. надзору на год в избранном месте жительства. Отбывал гласн. надзор в г. Седневе (Черниговск. губ.). По окончании гласн. надзора подчинен негласному.

МЮ 1884, № 10782.—Справ. листок.—ДП V, 1884, № 5328.

В. Титлинов, Молодежь и революция, 52—53.

Гладков, Иван, рабочий. Обыскан 4 июня 1883 г. в Полтаве в связи с пропагандою среди железнодорожных рабочих.

Обзор VI, 67.

Гладков, Иван Семенович, мещанин Павловск. посада (Богородск. у., Московск. губ.). Род. 31 янв. 1868 г. в Павловск. посаде. Учился в Павловск. двухкласс. уч-ще. Во втор. полов. 1880-х гг. работал резчиком на платочно-набивной фабрике в Павловск. посаде. По показанию Белышева, в 1885 г. и в перв. полов. 1886 г. принимал участие в рабочем кружке, руководимом А. Афонькиным. В 1889 г. привлечен к дознанию при Московск. ж. у. по делу крестьянина Алексея Афонькина, обвинявшегося в организации среди фабричн. рабочих Павловск. посада тайн. противопра-

вительствен. кружка. Обязан подпискою о неотлучке с места жительства. При производстве дознания не было установлено активн. участие Гладкова в революц. кружке. По соглашению м-ров вн. дел и юстиции (до 28 июля 1890 г.) дело о нем прекращено. По распоряжению деп. полиции от 7 авг. 1890 г. подчинен негласн. надзору. В том же году поступил на военную службу и в 1891 г. вышел в запас. По распоряжению деп. полиции от 22 ноября 1891 г. негласн. надзор за ним возобновлен. Служил резчиком на платочно-набивной фабрике в Боровск. уезде (Калужск. губ.). В 1894 г., проживая в Павловск. посаде, психически заболел и 14 мая т. г. помещен в земск. психиатрич. лечебницу в селе Мещерском (Подольск. у., Московск. губ.). По выздоровлении в ноябре 1894 г. выехал опять в Боровск. у., где служил в селе Русинове на фабрике Александровых. По циркуляру деп. полиции от 12 марта 1903 г. негласн. надзор прекращен.

МЮ 1889, № 10858.—ДП III, 1890, № 998.

Глад(т)ковский, Антон-Андрей Людвигович (Андреевич), мещанин г. Лодзи. Род. ок. 1851 г. в Варшаве. Хорошо грамотный. Работал ткачем на фабриках в Варшаве и в Лодзи. Принадлежал к партии «Пролетариат». Проживая с братом Игнатием в Лодзи, находился в сношениях с Ф. Цобелем и И. Новацким; неоднократно приезжал в Згерж и был в сношениях с местными рабочими кружками. Намеревался вести пропаганду среди рабочих в Томашеве. Арестован и привлечен к дознанию при Варшавск. ж. у. по делу о революц. пропаганде в Лодзи и Згерже по обвинению в участии в деятельности парт. «Пролетариат» (дело М. Ульриха, Эд. Графинского и др.). Содержался в Варшавск. цитадели с 3 июня 1886 г. по 3 марта 1887 г. По выс. пов. от 10 февр. 1888 г. подвергнут тюремн. заключению в течение года с последующим подчинением негласн. надзору на два года. С 16 апр. 1888 г. по 24 февр. 1889 г. отбывал наказание в Петербургск. одиночн. тюрьме. По постановлению м-ра вн. дел от 7 февр. 1889 г. воспрещено жительство по освобождении из тюрьмы в Варшавск. и Петроковск. губ-ниях в течение двух лет. В июне 1888 г. подал всеподдан. прошение о помиловании с выражением раскаяния; прошение было отклонено. В 1890-х—нач. 1900-х гг. работал на фабрике в Лодзи. По циркуляру деп. полиции от 12 марта 1903 г. негласн. надзор прекращен.

МЮ 1885, № 10900; 1887, № 10003.—ДП III, 1889, №№ 145, 829 и 1326.—Обзор XI, 81, 83.—Ведомость XIII, 43.

Глад(т)ковский, Игнатий-Иван Людвигович, брат Антона, мещанин Петроковск. губ., временно-отпускной рядовой. Род. в 1854 г. Грамотен по-польски. Ткач. В 1879 г. привлекался к дознанию при Петроковск. ж. у. по обвинению в произнесении «дерзких слов» против государя. Содержался под стражей с 27 ноября по 6 дек. 1879 г. Подвергнут (?) тюремн. заключению в течение двух месяцев. В 1885 г. находился под негласн. наблюдением в Варшаве по подозрению в участии в деятельности парт. «Пролетариат». Жил вместе с братом Антоном в Лодзи; приезжал в Томашев с намерением вести пропаганду среди рабочих; неоднократно приезжал в Згерж и был в сношениях с местными рабочими кружками. Арестован и привлечен к дознанию при Варшавск. ж. у. по делу о социально-революц. пропаганде в г. Лодзи и Згерже (дело М. Ульриха, Эд. Графинского и др.). Содержался под стражей с 3 июня 1886 г. по 3 марта 1887 г. По выс. пов. от 10 февр. 1888 г. подвергнут годичному одиночн. тюремн. заключению. Наказание отбывал в Петербургск. одиночн. тюрьме. По распоряжению деп. полиции от 23 февр. 1888 г. подлежал подчинению негласн. надзору полиции в течение двух лет. По постановлению м-ра вн. дел от 7 февр. 1889 г. воспрещено жительство по освобождении из тюрьмы в Варшавск. и Петроковск. губ-ниях в течение двух лет.

МЮ 1885, № 10900; 1887, № 10003.—Справ. листок.—ДП III, 1889, №№ 829 и 1326.—Обзор XI, 81, 83.—Ведомость XIII, 43.

Гладыш, Михаил Александрович, сын обер-офицера, дворянин. Род. в 1863 г. В 1879 г. уволен за неуспешность из 4-го класса Каменец-Подольск. гимназии. В 1881 г. жил вместе с братом Николаем в Каменец-Подольске. Обыскан вместе с братом 30 окт. 1881 г. вследствие полученных в местн. жанд. упр-нии сведений о его политическ. неблагонадежности. При обыске на его совместной с братом Николаем квартире была обнаружена книга «Записки южно-русск. социалиста». Содержался под стражей с 30 окт. по 7 ноября 1881 г.; привлечен к дознанию при Подольск. ж. у. (дело Н. и М. Гладышей). По выс. пов. от 14 апр. 1882 г. подвергнут тюремн. заключению в течение трех месяцев с последующим подчинением гласн. надзору на два года. В 1885 г. привлекался к дознанию по делу Г. Лопатина в виду обнаружения его фамилии в записках Н. Саловой.

Справки (М. Гладыш, Гдовская, Нибельский, Подгородецкий, Пясецкий, Ржевусский, Сенкевич). МЮ 1881, № 8659.—Доклады, 1882, I, 350—367.—Справ. листок.—Обзоры II, 40, 59; X, 52.

Б. Титлинов, Молодежь и революция, 32, 33.

Гладыш, Николай Александрович, дворянин, сын обер-офицера, брат М. Гладыша. Род. в 1859 г. В 1881 г.—воспитанник 7-го класса Каменец-Подольск. гимназии. Обыскан в Каменец-Подольске 30 окт. 1881 г. в виду полученных в местн. жанд. упр-нии сведений о его и о проживавшем с ним на одной квартире брате Михаиле политич. неблагонадежности. При обыске обнаружен подбор книг «тенденциозн.» содержания, народовольч. прокламации, рукопись с описанием беспорядков, происшедших в авг. 1881 г. в гимназии, и зашифрованный список с 57-ю фамилиями воспитанников и воспитанниц местных мужск. и женск. учебн. заведений. Привлечен к дознанию при Подольск. ж. у.; изобличался в организации кружка молодежи и в устройстве библиотеки революцион. книги и брошюр. Исключен из гимназии в виду привлечения к дознанию. По выс. пов. от 14 апр. 1882 г. выслан под гласн. надзор в Зап. Сибирь на три года. Водворен в г. Таре (Тобольск. губ.). В апр. 1883 г. участ-

вовал в протесте местн. ссыльных против действий местн. исправника, почему был переведен в Сургут (Тобольск. губ.). В мае 1883 г. привлечен к дознанию по обвинению в пособничестве побегу из Тары политич. ссыльного Ил. Кожина и в укрывательстве его местопребывания. По соглашению м-ров вн. дел и юстиции (до 25 апр. 1885 г.) дело о нем прекращено. По отбытии гласн. надзора подчинен негласному. В конце 1880-х —в нач. 1890-х гг. жил в Каменец-Подольске; служил старш. делопроизводителем Подольск. приказа обществен. призрения. По циркуляру деп. полиции от 11 дек. 1892 г. негласн. надзор прекращен.

Справки (Н. Гладыш, Гдовская, Нибельский, Подгородецкий, Пясецкий, Ржевусский, Сенкевич, О. Снежинская, Старынкевич, Яницкий).—МЮ 1881, № 8659; 1883, №№ 11100 и 11142.—Доклады 1882, I, 350—367.—Справ. листок.—ДП III, 1890, № 74, ч. 49; V, 1881, № 814; 8182, № 2459; 1883, № 3559 б, ч. 3.—Обзор II, 40.

Б. Титлинов, Молодежь и революция, 32, 33.

Е. Воронин, Из воспоминаний рядового народовольца. «Пути Рев.» 1925, II, 137.

Гладыш, Станислав Анастасьевич, поляк, дворянин Варшавск. губ. Род. ок. 1862 г. Принимал участие в парт. «Пролетариат»; бывал на собраниях партии, происходивших в 1883 г.—нач. 1884 г. Участвовал в опытах с взрывчатым веществом панкластитом. В июле

С. А. Гладыш.
С фотогр. 1880-х гг.
Из собр. Музея «Каторга и Ссылка».

1884 г. получил от Славинского и А. Дембского револьвер с предложением произвести убийство жандармск. полковника Секеринского и тов. прокурора Янкулио. Арестован в 1884 г. Содержался в Александровск. цитадели в Варшаве. Привлечен к дознанию при Варшавск. ж. у. по первому делу парт. «Пролетариат». Дал откровенные показания, указав на А. Форминского как на убийцу Скржичинского. Предан Варшавск. военно-окружн. суду, по приговору которого от 8 дек. 1885 г., вошедшему в законную силу 14 янв. 1886 г., за принадлежность к парт. «Пролетариат» лишен всех прав состояния и сослан в каторжн. работы на десять лет. В сент. 1886 г. прибыл на о. Сахалин и помещен в тюрьме Александровского округа. По применении к нему высоч. указа от 17 апр. 1891 г. срок каторжн. работ сокращен на одну треть. За окончанием работ 3 ноября 1891 г. обращен на поселение на о. Сахалине. Занимался чертежничеством. По постановлению Особ. совещания от 12 мая 1895 г. к нему был применен манифест от 14 ноября 1894 г., по которому он с 3 ноября 1895 г. имел право приписаться к крестьянск. общ-ву; срок обязательного пребывания в Сибири должен был окончиться 3 ноября 1905 г. В 1896 и сл. гг. жил на посту Александровском. По постановлению Особ. совещания от 13 сент. 1896 г. к нему применен манифест от 14 мая 1896 г., на основании которого получил право приписаться к мещанскому обществу в Сибири. В мае 1899 г. переехал с о. Сахалина в Благовещенск, где работал на литейн. заводе Щадрина.

МЮ 1885, № 10881; 1891, № 10843.—Справ. листок.—ДП V, 1885, № 6012 а, ч. 17; 1896, № 40, ч. 2, лит. А.—Обзор X, 109.—Бурцев, За сто лет, II, 125.—Хроника, 272, 288.—Больш. энциклопедия, т. XXI.

Варшавск. процесс 29-ти (1886), 49, 50, 55, 98—100, 157.—Очерки по истории социалистическ. движения в Польше, 55, 63.—Мазовецкий, Процесс «Пролетариата», 8 сл.—И. Миролюбов [И. Юваче в], Восемь лет на Сахалине, 165 («один из интеллигентных арестантов»).

Хроника революц. борьбы. «Нар. Воля» XI—XII (1885) (Литература парт. «Нар. Воля». Ук.).—Л. Василевский (Плохоцкий), «Пролетариат» перед судом. «Был.» 1906, VII, 258, 260, 266, 277, 279.—К истории отношений парт. «Нар. Воля» и парт. «Пролетариат». «Был.» 1906, VII, 293, 296, 297, 306.—Р. Арский, Из истории соц.-револ. партии «Пролетариат». «Красн. Летоп.» 1923, VIII, 64, 65, 67—70, 74.—Г. Госткевич, Записки пролетариатца. «Кат. и Сс.» 1926, VI (27), 143.—Е. Никитина, Список государствен. преступников на о. Сахалине. «Кат. и Сс.» 1926, VI (27), 179.—Г. Лурье, Журнал безвременья. «Кат. и Сс.» 1831, VI (79), 149

Глазберг, Раиса Борисовна—девичья фамилия Р. Б. Гальперин (см.).

Глазкова (по мужу Збукарева), Елена Евсеевна (она же Андреевна), екатеринославская мещанка. Род. ок. 1863 г. Служила кухаркой. В сред. 1880-х гг. проживала вместе с Н. Збукаревым и вместе с ним входила в народовольч. рабоч. кружок в Екатеринославе. Арестована в Екатеринославе 27 сент. 1886 г. Привлечена к дознанию, производившемуся в 1886—1887 гг. в Севастополе, Одессе и Екатеринославе по делу о южных народовольческ. кружках (дело И. Хмелевцева, А. Карпенко и др.). Содержалась под стражей с 27 сент. 1886 г. по 29 дек. 1887 г. По выс. пов. от 13 окт. 1888 г. по вменении в наказание предварит. содержания под стражей подчинена негласн. надзору на два года в Екатеринославе. В 1892 г. вышла замуж за привлекавшегося по тому же делу Н. Збукарева. Продолжала жить в Екатеринославе, занимаясь домашним хозяйством. По распоряжению деп. полиции от 24 дек. 1896 г. (циркуляр от 30 сент. 1897 г.) негласн. надзор прекращен. Жива в 1929 г.

МЮ 1886, № 10145.—ДП III, 1889, №№ 804 и 1154; 1890, № 74, ч. 26.—Ведомость XIII, 62.

Г. Н [о в о п о л] и н, Из жизни рабоч. народов. кружков. «Кат. и Сс.» 1929, VIII—IX (57—58), 207, 209, 212.

Глазов, Макар Егорович, вятск. мещанин—нелегальн. фамилия, под которой жил в 1881 г. и был задержан 1 марта 1881 г. Н. И. Рысаков (см.).

П. Щеголев, К делу 1 марта 1881 г. «Был.» X—XI (1918), 20 сл.

Глазова, Евгения—фамилия лица, проживавшего в качестве кухарки вместе с О. Айзенбергом и Б. Гурвич в янв. 1882 г. в Вильно при народов. типографии, организованной М. Граневским, Р. Аппельбергом и др.

С. Лившиц, Подпольн. типографии 60—80-х г.г. «Кат. и Сс.» 1929, I (50), 74—75.

Глазунов. По агентурн. сведениям входил в 1882—1883 гг. в народовольческ. кружок, организованный в Петербурге И. Прозоровским.

МЮ 1884, № 10896.

Гласко, Август Антонович, дворянин, лейтенант Балтийск. флота. Осенью 1880 г. присутствовал на первом собрании кронштадтск. морск. кружка на квартире Ф. Завалишина и Э. Серебрякова, где выступал А. Желябов. Участник указанного кружка. После 1 марта 1881 г. по предложению Н. Суханова, был избран руководителем освобождения из Петропавловск. крепости заключенных. В конце апр. 1881 г. провожал из Кронштадта до Москвы В. Фигнер, скрывавшуюся в Кронштадте после ареста Гр. Исаева. Обыскан 28 апр. 1881 г.; арестован 30 апр. т. г. в Кронштадте и отправлен в Петербург в Комендантск. управление. Содержался в Доме предв. заключения в Петербурге. Привлечен к дознанию при Петербургск. ж. у. в виду его знакомства с Н. Сухановым. В июне 1881 г. помещен на испытание в Николаевск. воен. госпиталь, в виду обнаружения признаков психическ. расстройства. По выс. пов. в июне 1882 г. переведен в Каспийск. флотилию. В 1888 г. нач-к морск. штаба ходатайствовал перед м-ром внутр. дел о предоставлении. Г. отпуска по болезни и о переводе его в Балтийск. или Черноморск. флот.

ДП V, 1888, № 7499.—Обзор VII, 23.

М. Ашенбреннер, Воен. организация «Нар. Воли», 169.—В. Фигнер, Запечатлен. труд (Собр. сочинений, I, 219, 220).—В. Селиванов, Моряки народовольцы, 36, 40, 59, 62, 65, 66, 70, 72.

Из истории народовольческ. движения среди военных в нач. 80-х г. г. «Был.» 1906, VIII, 172, 174, 176.—Э. Серебряков, Революционеры во флоте. «Был.» 1907, IV, 114.—Р. Кантор, К истории воен. организации «Нар. Воли». «Кат. и Сс.» 1925, V (18), 217—219, 221, 231, 233.

Гласко, Альдона Эмилиевна.

См. «Семидесятые годы» (А. Гружевская).

Гласко, Андрей Антонович, дворянин, сын землевладельца Витебск. губ. Род. ок. 1862 г. В 1883 г.—студент 1-го курса математ. фак-та Варшавск. ун-та. За участие в студенч. беспорядках, происходивших 5—6 апр. 1883 г., по приговору университетск. суда, утвержденному советом ун-та 30 апр. 1883 г., удален из ун-та на год без права поступления в это время в друг. высш. учебн. заведения. На основании циркуляра м-ра внутр. дел от 9 апр. 1882 г. подчинен негласн. надзору в имении матери в Полоцк. у. (Витебск. губ.).

ДП V, 1883, № 3903, т. III.

Гласко, Владислав-Константин Савельевич, (Ксавериевич), поляк, дворянин Витебск. губ. Род. в Витебск. губ. ок. 1860 г. Учился в Горецк. практическ. земледельческ. ин-те; был студентом Петербургск. Лесн. ин-та; вышел, не окончив его. Занимался сельск. хозяйством в своем имении неподалеку от Витебска. В 1880 г. подчинен строгому негласн. наблюдению в виду проживания его в селе Батищеве (Дорогобужск. у., Смоленск. губ.) в имении А. Н. Энгельгардта. В сент. 1882 г. по просьбе А. Марченко дал приют в своем имении М. Янчевскому и снабдил его при отъезде своим паспортом. Обыскан в 1884 г. и привлечен к дознанию, производившемуся с 1883 г. при Виленск., а затем при Петербургск. ж. у. по делу М. Янчевского. По окончании дознания подал м-ру юстиции прошение, в котором, заявив, что он «жертва неопытности и доверия к товариществу», выразил раскаяние и просил об исходатайствовании ему помилования. По выс. пов. от 17 июля 1885 г. подчинен гласн. надзору полиции на два-года в избранном им месте жительства. Отбывал надзор в Витебск. губ.

Справка (В. Гласко).—МЮ 1884, № 10807.—Справ. листок.—Обзор X, 114.—Список поднадз. 1886 г.

Глас(з)ко, Иосиф-Мариан Иосифович, поляк, дворянин, сын ротмистра, землевладелец Витебск. губ. Род. в Витебск. губ. ок. 1856 г. Окончил гимназию в Варшаве и в 1876 г.

И.-М. И. Гласко.
С фотогр. 1885 г.
Из собр. Музея «Каторга и Ссылка».

поступил в Мед.-хир. ак-мию в Петербурге; курса на окончил. За участие в студенч. беспорядках, происходивших в дек. 1878 г., был арестован. Обыскан в Петербурге 2 апр. 1879 г.

и с 3 апреля т. г. содержался под стражей в виду имевшихся сведений о его поездке в Варшаву для сношений с польскими социалистами. Привлечен к дознанию при Петербургск. ж. у. По распоряжению петербургск. ген.-губ-ра от 28 июля 1879 г. дело это было прекращено с вменением в наказание предварительн. содержания под стражей и с подчинением гласн. надзору. В 1880 г. принимал деятельное участие в петербургск. соц.-революц. гмине: постоянно посещал собрания гмины, устраивал собрания у себя в квартире и, по показанию А. Родзевича, был администратором гмины и представителем ее в парт. «Нар. Воля»; находился в сношениях с Игн. Гриневицким. Арестован 31 марта 1881 г. и привлечен к дознанию при Петербургск. ж. у. (дело о петербургск. гмине К. Комоцкого, Чернецкого и др.). По выс. пов. от 13 янв. 1882 г. выслан под гласн. надзор на пять лет в Вост. Сибирь. Водворен в Енисейске. В 1885 г. привлекался к дознанию по делу о ссыльн. Н. Паули, самовольно отлучившемся из Енисейска. За окончанием 13 янв. 1887 г. срока гласн. надзора подчинен негласному с воспрещением жительства в столицах и в пределах Царства Польского. Несмотря на это с 1888 г. по 1893 г. жил в Варшаве; состоял сотрудником польск. журнала «Нива». В 1893 г. подавал всеподд. прошение о разрешении ему подземестн. жительства; в 1894 г. разрешено жительство в пределах Царства Польского. В авг. 1894 г. арестован и привлечен к дознанию по обвинению в принадлежности его к тайн. польск. патриотическ. революц. общ-ву «Лига народная» (И. Шмурло, И. Поплавский и др.). Обыск был произведен 20 авг. 1894 г. на его квартире в Варшаве, а 21 авг. т. г.—в его имении в Витебск. губ. При обыске обнаружено большое количество рукописей и брошюр революц. характера на польск. языке. Содержался под стражей с 21 авг. 1894 г. по 3 мая 1895 г. По выс. пов. от 6 марта 1896 г. выслан в один из северо-восточн. уезд. Вологодск. губ. на пять лет. Водворен в Сольвычегодске. В своем прошении на выс. имя от 4 июня 1896 г. ходатайствовал об отмене или смягчении наказания. По докладу м-ра внутр. дел по выс. пов. от 28 ноября 1896 г. срок гласн. надзора сокращен в силу манифеста от 14 мая т. г. на два года (на год?). С сент. 1897 г. проживал в Смоленске. За окончанием 6 марта 1899 г. срока освобожден от гласн. надзора и по распоряжению деп. полиции от 22 марта 1899 г. подчинен негласн. надзору с воспрещением проживания в столицах впредь до особого распоряжения, а в пределах Царства Польского, Северо- и Юго-Западн. края, в университетск. и некоторых др. городах в течение трех лет. По 1903 г. проживал в Полоцк. уезде (Витебск. губ.) повидимому в своем имении; несколько раз выезжал за границу. Освобожден (?) от негласн. надзора в 1903 г.

Справки (И. Гласко, Чарновская).—МЮ 1881, №№ 8125 и 8126; 1894, № 11913.—ДП III, 1881, № 218; 1889, № 626; 1899, № 384; V, 1881, № 1235, ч. 1; 1884, № 5040, ч. 3; 1896, № 40, ч. 2, лит. Б.—Доклады, 1882, I, 43—125.—Обзоры I, 25; III, 98.—Список (надз.) 1886 г.—Хроника 127.

С. Елпатьевский, Воспоминания, 173.—Архив «Земли и Воли», 176, 392.

Хроника. арестов. Листок «Нар. Воли» I (1881) (Литература парт. «Нар. Воля». Ук.).—Внутреннее обозрение. «Набат» 1881, III, 4.—П. Моисеенко, Революц. движения среди рабочих Петербурга. «Лет. Рев.» 1923, V, 115, 116.

Гласс, Иосиф. Привлечен к дознанию в 1884 г. по делу о соц.-революц. пропаганде в Лодзи в виду нахождения его адреса в записн. книжке К. Коплина; по объяснению последнего принадлежал к парт. «Пролетариат» и вел пропаганду в Варшаве.

МЮ 1885, № 10900.

Глатковские, Антон-Андрей и Игнатий-Иван Людвиговичи—см. А.-А. и И.-И. Гладковские.

Гла(я)узе, Амалия Леонтьевна, прусск. подданная. Род. ок. 1856 г. в Царск. Селе. Доктор медицины Бернск. ун-та. В виду политич. неблагонадежности и сношений с эмигранткой Евг. Димитренко по распоряжению деп. полиции от 8 янв. 1885 г. подчинена особ. надзору полиции в Петербурге, где она слушала лекции при Николаевск. воен. госпитале. Окончила медицинск. образование со званием женщины-врача в 1886 г. и выбыла из Петербурга. Разыскивалась полицией и обнаружена в Каменец-Подольске, где подчинена негласн. надзору. В 1900-х гг.—вольнопрактикующий врач в Каменец-Подольске.

ДП III, 1881, № 541; циркуляры 1889 г.

Глашкин, Иона Матвеевич, личн. почетн. гражданин, курьер м-ва государствен. имуществ, содержатель извоза. Род. ок. 1830 г. Грамотный. Обыскан и арестован 14 марта 1880 г.; содержался под стражей до 22 марта 1880 г. Привлечен к дознанию при Петербургск. ж. у. (дело А. Дубинина, Ф. Олесинова и друг.) по обвинению в знании о существовании кружка, в который входила его жена М. Глашкина. По соглашению м-ров внутр. дел и юстиции (до 16 сент. 1880 г.) дело о нем прекращено.

МЮ 1880, № 8524.—Справ. листок.

Глашкина, Мария Ивановна, жена личн. почетн. гражданина И. Глашкина. Род. в 1852 г. Домашнее образование. Обыскана и арестована 14 марта 1880 г. Содержалась в Доме предв. заключения с 15 марта по 14 апр. 1880 г. По освобождении подчинена особ. надзору полиции. Привлечена к дознанию при Петербургск. ж. у. (дело А. Дубинина, Ф. Олесинова и др.) по подозрению в участии в рев. кружке, составленном А. Дубининым и др. По соглашению м-ров вн. дел и юстиции (до 16 сент. 1880 г.) дело о ней прекращено.

Справка (А. Федорова).—МЮ 1880, № 8524.—Справ. листок.

Глеб Владимирович—революц. кличка в 1886 г. Б. Д. Оржиха (см.).

МЮ 1887, № 1064.—Обзор XI, 24.

Глеб-Кошанский, Иван Михайлович, дворянин, сын кол. секретаря, землевладельца Мстиславск. у. (Могилевск. губ.). Род. ок. 1867 г. Ок. 1884 г. окончил 4-й кадетск. корпус, в котором был близок с исключенным из того же корпуса В. Ромашковским, дававшим ему читать запрещен. издания. По распоряжению деп. полиции от 26 окт. 1884 г. подчинен негласн. надзору. Во втор. полов. 1880-х гг.—студент Петровск. Земледельч. ак-мии

в Москве. В 1890-х—1900-х гг. управлял имением гр. Шереметьева в селе Борисовке (Грайворонск. у., Курск. губ.). По циркуляру деп. полиции от 12 марта 1903 г. негласн. надзор прекращен.

ДП III, 1884, № 1177.

Глекке (урожд. Ярошенко), Мария Григорьевна, дворянка Полтавск. губ., вдова статск. советника, владелица хутора в селе Засулье (Роменск. у., Полтавск. губ.). Род. ок. 1843 г. В апр. и мае 1879 г. у нее в селе Засулье проживал под фамилией Ефремова Гр. Гольденберг, приехавший к ней по рекомендации П. О. Морозова, женатого на ее сестре; там же проживал и был арестован Аф. Зубковский. По показанию Гр. Гольденберга, не разделяла взглядов революционеров. Обыскана в февр. 1880 г. в с. Засулье и обязана подпискою о невыезде. По распоряжению харьковск. ген.-губ-ра подчинена 30 ноября 1880 г. гласн. надзору на три года с воспрещением отлучек. По постановлению Особ. совещания от 19 дек. 1881 г. срок надзора определен на год, считая с 9 сент. 1881 г.

Справка (М. Глекке).—Свод указаний (Ук.) («Был.» 1907, VIII, 122).—ДП III, 1883, № 1371.—Справ. листок.

Архив «Земли и Воли», 204, 393.

С. Козлов, З життя гуртків «Нар. Волі» на Роменщині. Сб. «За сто літ» VI (1930), 169, 171—174.

Глинка, Владимир Леонидович, потомств. дворянин Смоленск. губ. Род. 17 мая 1869 г. в селе Слобода (Поречск. у., Смоленск. губ.). В 1880 г. поступил в смоленск. гимназию. Привлечен, будучи гимназистом, к дознанию по делу о тайн. кружке смоленск. молодежи; показал, что от одного из членов кружка получал запрещ. книги. Из смоленской гимназии перешел в 4-ю московскую, которую окончил в 1888 г., после чего поступил на юридич. фак-т Московск. ун-та. Обыскан вместе с жившим с ним П. Малянтовичем в Москве в марте 1889 г.; при обыске обнаружены революц. издания и рукописи «История русск. революц. движения» и «Программа для составления отчетов о политич. процессах». Привлечен к дознанию при Московск. ж. у. по делу о распространении журнала «Самоуправление». Исключен из Московск. ун-та вследствие привлечения к дознанию. Содержался под стражей с 7 марта по 13 июля 1889 г. Кроме того привлечен ко второму дознанию, производившемуся также при Московск. ж. у. по делу А. Гуковского, П. Крафта и др. вследствие обнаружения у А. Гуковского записок об арестах 1888 г., писанных рукою Глинки. На допросах показал, что революц. издания получал от С. Костромина и М. Корнатовской; дал на допросах «откровенные показания, послужившие к разоблачению виновности других обвиняемых», что было принято во внимание при определении ему меры взыскания. По выс. пов. от 7 марта 1890 г., подчинен гласн. надзору полиции по месту его жительства на три года; отбывал надзор в селе Ковширине (Поречск. у., Смоленск. губ.). В 1890 г. ходатайствовал о разрешении ему поступить в один из ун-тов с отдачею его под надзор учебн. нач-ства. В янв. 1891 г. м-р народн. просв. разрешил поступить в Новороссийск. ун-т; тогда же разрешено переехать в Одессу. По выс. пов. от 30 янв. 1891 г., подлежал подчинению надзору учебн. нач-ства с тем, чтобы в случае выхода или исключения из ун-та ранее 7 марта 1893 г. был подчинен гласн. надзору полиции на оставшийся срок. По распоряжению деп. полиции от 30 ноября 1893 г. за окончанием срока гласн. надзора подчинен надзору негласному. В 1894 г. окончил ун-т со званием кандидата прав, в то же время м-ром нар. просв. ему было разрешено остаться при ун-те для подготовки к профессорск. званию. В 1895 г., по «изменившимся обстоятельствам», записался в помощн. прис. поверенного. В июне 1895 г. получил разрешение на жительство в Петербурге и Москве; занимался адвокатурою, проживая в Петербурге. По агент. сведениям, принадлежал к радикально-оппозицион. группе и к подпольн. организации «Красн. Креста». Безрезультатно обыскан в Петербурге 18 апр. 1901 г. По постановлению от 1 июня 1901 г. Особ. совещания, утвержденному м-ром внутр. дел 5 июня т. г., ему воспрещено в течение двух лет жительство в столицах, Петербургск. губ., университетск. городах и в фабричн. районах, с подчинением на тот же срок гласн. надзору полиции. Жил в Смоленске. В ноябре 1902 г. согласно его ходатайству м-ром внутр. дел разрешено повсеместное жительство в империи.

ДП V, 1884, № 5253, ч. 1; III, 1893, № 925, ч. 1; 1893, № 1162.—МЮ 1889, № 10789.—Обзор XIV, 61, 123.

Л. Меньщиков, Охрана и революция I, 46.

Хроника революц. борьбы. «Листок Рабочего Дела», VIII (июль) (1901), 27.

Глинко, Михаил Платонович. Род. в 1860 г. В 1881 г. — студент медиц. фак-та Московск. ун-та. За участие в студенч. беспорядках 1881 г. исключен из Московск. ун-та на год. В перв. пол. 1880-х гг. был близок к московск. народовольческ. кружкам. Окончил ун-т со званием лекаря в 1886 г. В 1890 и 1900-х гг. служил в Тверском и Подольск. (Московск. губ.) земствах в психиатрическ. земск. больницах.

Сообщение Л. Кузнецова.—Медиц. список.

Глинков, Василий Иванович, мещанин г. Москвы, цеховой. Род. 18 июня 1863 г. в Павловск. посаде (Богородск. у., Московск. губ.). Учился в Павловск. двухклассн. уч-ще. Во втор. пол. 1880-х гг. имел в Павловск. посаде сапожн. мастерскую и кожевенную лавку. По показанию Белышева, в 1885—1886 гг. принадлежал к революц. кружку, организованному в Павловск. пос. А. Афонькиным; по агент. сведениям, занимался чтением запрещен. книг. В 1889 г. привлечен к дознанию при Московск. ж. у. по обвинению в принадлежности к революц. кружку А. Афонькина. Во время производства дознания находился под особ. надзором в Павловск. посаде. По соглашению м-ров внутр. дел и юстиции (до 28 июля 1890 г.) дело о нем прекращено. По распоряжению деп. полиц. от 7 авг. 1890 г. подчинен негласн. надзору,

прекращенному согласно циркуляру того же деп. от 12 марта 1903 г. Продолжал жить в Павловск. посаде, занимаясь кожевен. торговлей.

МЮ 1889, № 10858.—ДП III, 1890, № 1023.

Глинский, Борис Борисович, сын личн. дворянина, отст. тит. советник. Род. 12 окт. 1860 г. в Петербурге. В 1881 г. окончил 5-ю гимназию, а в 1885 г. — Петербургск. ун-т по историко-филол. фак-ту со званием кандидата. В 1887 г. был помощн. делопроизводителя Дворянск. земельн. банка в Петербурге. Обыскан в нач. марта 1887 г. вследствие того, что при обыске у В. В. Водовозова было найдено его письмо о слиянии студенч. особ. кассы с земляческими и о том, что он направляет к нему П. Шевырева. При обыске найден экземпляр гектографир. воззвания «К товарищам студентам». Привлечен к дознанию при Петербургск. ж. у. по делу В. В. Водовозова. По выс. пов. от 30 янв. 1886 г., подвергнут аресту при тюрьме в течение 10 дней. Отбыл наказание в Петербург. одиночн. тюрьме. Впоследствии публицист, редактор журн. «Северн. Вестник» (1890—1891) и «Историч. Вестник» (1913—1917). Автор многочислен. статей историко-публиц. характера. Умер в Петербурге 30 ноября 1917 г.

Сообщение А. Г. Фомина.—МЮ 1887, № 9391.—ДП III, 1893, № 937.—Обзор XII, 62, 63, 121.—Ведомость XIII, 42.—С. Венгеров, Источники.—Его же, Список.—Брокгауз-Ефрон, Словарь, доп. том.—Н. Лисовский, Библиография русск. период. печати, 469.—Нов. энциклоп. словарь.

Б. Глинский, В тюремном заключении. «Историч. Вестник» 1906, VI.

В. Бартенев, Воспоминания петербуржца о втор. пол. 1880-х гг. «Мин. Годы» 1908, XI, 171.—«Историч. Вестник» 1912, II, 654.—И. Гревс, В годы юности. «Был.» XVI (1921), 157.

Глинский, Яков Зиновьевич.

См. особый выпуск Словаря: «Провокаторы 1880-х гг.»

Гловацкая, София Яковлевна,— см. Головацкая, С. Я.

Гловацкий, Антон Осипович,— см. Головацкий, А. О.

Гловацкий, Владислав Андреевич, поляк, сын лесничего, дворянин Варшавской губ. Род. 11 января 1866 в с. Сально (Нешавского у., Варшавской губ.). Учился в техническом училище Тираспольской железной дороги. По ремеслу наборщик. В первой половине 1880-х гг. жил в Варшаве. Член партии «Пролетариат»; с деятелями последней познакомился через наборщика Пржебинского. Активно работал в варшавской организации партии; выполнял ответственные поручения ЦК партии (революц. кличка «Пифагор»). В 1885 работал в партийных типографиях (в Варшаве). Арестован в ночь на 18 сентября 1885 в квартире В. Лонцкого в Варшаве и привлечен к дознанию при Варшавском ж. у. по второму делу партии «Пролетариат» (дело М. Богушевич и др.) по обвинению в принадлежности к партии. С 25 сентября 1885 содержался под стражей в X павильоне Александровской цитадели в Варшаве. По данным дознания, при его участии в 1885 отпечатана значительная часть партийных изданий (между прочим, прокламация ЦК партии от 4 марта 1885, бланки Красного Креста и Центрального Комитета и др.); им же привезена из Лодзи виньетка для № 6 газеты «Пролетариат». По выс. пов. от 30 апреля 1887, выслан под гласный надзор в Восточную Сибирь на пять лет. Водворен в с. Малышевском Балаганского окр. Иркутской губ. За окончанием 30 апреля 1892 срока гласного надзора подчинен (на основании распоряжения департ. полиции от 20 июня т. г.) негласному надзору; одно-

В. А. Гловацкий.

С фотогр. 1887 г.

Из собр. Музея «Каторга и Ссылка».

временно ему было воспрещено жительство в столицах и на общих основаниях в пределах варшавского генерал-губернаторства в течение трех лет. Переехал в Иркутск, где некоторое время служил наборщиком в газете «Восточное обозрение». В октябре 1893 приехал в г. Вильно; оттуда в конце 1894 выехал в г. Александров (Ярославской губ.). В т. г. ему был выдан паспорт для повсеместного жительства, но с оговоркой, что ему воспрещается пребывание в варшавском генерал-губернаторстве до 30 апреля 1895, а в столицах до особого распоряжения. В 1894—1895 жил на ст. Щелково (Ярославской жел. дор.), Молодь (Московско-Курской жел. дор.) и Лихославль (Николаевской жел. дор.), занимаясь везде заготовкой материалов для шоссейных дорог. С 1895 по 1902 жил в поселке Осташково (Новоторжского у., Тверской губ.). Негласный надзор прекращен в апреле 1895. Ходатайствовал в 1902 о праве жительства в столицах; ходатайство удовлетворено. Переехал в т. г. в Москву, где устроился на работу в земской управе.

МЮ 1885, № 10881.—ДП III, 1889, циркуляры; 1892, № 541.— Обзоры: X, 64; XII, 173.

Хроника борьбы с самодержавием.«Свободн. Россия» I (1889), 63.—Г. Л у р ь е, Журналы безвременья. «Кат. и Сс.» 1931, VI (79), 162—163.

Главинская, Олимпия Иосифовна, мещанка г. Варшавы, дочь мелочн. торговца. Род. ок. 1866 г. Образование получила в частн. пансионе. Принимала участие в кружках парт. «Пролетариат» и присутствовала на сходке, где был окончательно решен вопрос об убийстве шпиона Пинского. Арестована и содержалась под стражей с 25 авг. по 19 сент. 1886 г. Привлечена к дознанию при Варшавск. ж. у. по делу парт. «Пролетариат» (дело М. Ульриха, Эд. Графинского и др.). По выс. пов. от 16 марта 1888 г. подвергнута тюремн. заключению в течение трех месяцев. По распоряжению деп. полиции от 29 марта 1888 г. подлежала по освобождении из тюрьмы негласн. надзору. Проживала в Варшаве. Негласн. надзор прекращен по распоряжению деп. полиции от 19 февр.1890 г.

МЮ 1886, № 10219.—ДП III, 1889, №№ 40 и 782.—Обзор XI, 79.—Ведомость XIII, 45.

Л. В а с и л е в с к и й (П л о х о ц к и й), «Пролетариат» перед судом. «Был.» 1906, VII, 281.

Главюк, Алексей Андреевич, из крестьян, сын хуторянина села Воловодовки (Брацлавск. у., Подольск. губ.). Род. ок. 1863 г. В 1884 г.—ученик 8-го класса Немировск. гимназии. Безрезультатно обыскан 10 мая 1884 г. по подозрению в участии в революц. кружке немировск. гимназистов, организованном Л. Мельниковым. Привлечен к дознанию, возникшему в мае 1883 г. в Немирове (дело А. Вадзинского, С. Лисянского и др.). По соглашению м-ров внутр. дел и юстиции (до 4 окт. 1886 г.) дело о нем прекращено. По окончании гимназии поступил на юридическ. фак-т Харьковск. ун-та. За участие в студенч. беспорядках, происходивших в дек. 1887 г., исключен из ун-та с воспрещением жительства в Харькове и Харьковск. губ. и с подчинением негласн. надзору на хуторе отца. В нач. 1883 г. разрешено вернуться в Харьков и вновь поступить в ун-т. Окончил ун-т в 1889 г. со званием кандидата юридическ. наук.

МЮ 1884, № 10941.—ДП III, 1884, № 478; 1887, № 662, ч. 2; 1889, № 1018.—Справ. листок.

Глухова, Александра Андреевна, дочь войск. старшины. Род. в 1860 г. В 1885 г.—слушательница женск. врачебн. курсов в Петербурге при Николаевск. военном госпитале. В дек. 1881 г. приезжала в Киев, где, по сведениям нач-ка Киевск. ж. у., находилась в сношениях с лицами политически неблагонадежными (Г. Садилло, Ф. Кияшко и др.). По распоряжению деп. полиции от 20 авг. 1882 г. подчинена негласн. надзору. Привлечена к дознанию при Петербургск. ж. у. по обвинению в посредничестве в переписке С. Лисянского с А. Богоявленской. При обыске у ней найден № газ. «Рабочий». Находилась под стражей с 3 по 11 мая 1885 г. По выс. пов. от 5 марта 1886 г. вменено в наказание предварит. содержание под стражей. В 1887 г. окончила медиц. образование со званием женщины-врача. В 1900-х гг.—врач в Таганроге.

МЮ 1885, № 10915.—ДП III, 1881, № 1339.—Доклады 1886, I, 210—216.—Справ. листок.—Обзоры X, 22; XI, 119.

Глуховский, Григорий Семенович, из крестьян Острогожск. у. (Воронежск. губ.). Родок. 1841 г. на хуторе Дудчино (Острогожск. у.). В 1882 г.—отст. фейерверкер Охтенск. порохов. завода; жил на Охте (под Петербургом), где имел дом с трактиром и мелочн. лавкой. В течение 1881 г. находился под секретн. наблюдением и несколько раз подвергался обыскам. Арестован 21 марта 1882 г. и с 22 марта т. г. заключен в Петропавловск. крепости. Привлечен к дознанию по делу о сношениях С. Г. Нечаева с волей (дело Е. Дубровина, А. Филиппова и др.). Переведен из крепости 13 янв. 1883 г. в Дом предв. заключения. По выс. пов. от 26 янв. 1883 г. выслан из Петербурга под гласн. надзор полиции на три года по месту родины. Освобожден из Дома предв. заключения 13 февр. 1883 г. и 17 февр. т. г. водворен в слоб. Гнилой (Острогожск. у.). Умер в сл. Новая Сотня (того же у.) 24 окт. 1885 г.

Справ. листок.—ДП 1882, № 3454б ч. 1.—Список 1879—1884 г. г. л. л. 40 об., 41 об., 57, 65.—Словарь Граната, т. 40, стр. 493—494 (Автобиография А. А. Филиппова).

П. Щ е г о л е в, Нечаев в Алексеевск. равелине. «Красн. Арх.» V (1924), 211.

«Глухой»—революц. кличка пролетариатца Иос. Матв. Н о в а ц к о г о (см.).

МЮ 1887, № 10003.

Глушкин—нелегальн. фамилия, под которой жил в Киеве и был арестован в 1883 г. И. Н. П р и с е ц к и й (см.).

Хроника арестов. Листок «Нар. Воли» II (1883) (Литература парт. «Нар. Воля», 207).

Глущевич, Окица (Окиз), сербск. подданный. Род. ок. 1857 г. Окончил учительск. сем-рию в Белграде. В 1883 г.—вольнослушатель Петербургск. ун-та. Обыскан в Петербурге в сент. 1883 г. и привлечен к дознанию при Киевск. ж.у. по делу о лицах, укрывавших И. Н. Присецкого, вследствие обнаружения сношений с последним. Арестован не был, но обязан подпиской о невыезде. По выс. пов. от 26 сент. 1884 г. выслан как неблагонадежн. иностранец за границу с воспрещением возвращаться в Россию. Выслан из Петербурга 21 окт. 1884 г. за границу. Во втор. пол. 1880-х гг. жил в Белграде.

МЮ 1883, № 11250.—ДП V, 1881, № 798.—Справ. листок.—Обзоры, IX, 135; XV, 84.—Б у р ц е в, За сто лет, II, 420.

Хроника борьбы с самодержавием. «Свободн. Россия» II (1889) 20.

Глядиковский, Леонид Герасимович, из духовн. звания. Род. в 1857 г. По окончании Черниговск. дух. сем-рии был студентом Новороссийск. ун-та, откуда перешел в Киевский. В 1882 г. по распоряжению нач-ка Киевск. ж. у. подчинен негласн. наблюдению вследствие присылки на его имя воззваний по поводу беспорядков, происходивших в Московск. ун-те. Окончил медиц. образование со званием лекаря в 1883 г. В 1900-х гг.—земск. врач Черниговск. губ.

ДП III, 1881, № 1346.—Медиц. список.

Глядков, Константин Гаврилович, дворянин. Род. ок. 1868 г. В 1887 г.—студент Казанск. ун-та. Принимал участие в студенческ. беспорядках, происходивших 4 дек. 1887 г. В 1887 г. привлечен к дознанию по подозрению

в распространении гектографир. воззваний по поводу студенческ. беспорядков (дело Ф. Безбородова и др.). По соглашению м-ров вн. дел и юстиции (до 18 июля 1888 г.) дело о нем прекращено.

МЮ 1887, № 10140.—Ведомость XII, 11; XIII, 55.

Гнатовская (по мужу Соколова), Анна Доминиковна, дворянка Виленск. губ., сестра А. Гнатовского, жена состоящего в запасе армии рядового. Род. ок. 1866 г. В нач. 1887 г. жила в Петербурге, где вела знакомства с лицами политически неблагонадежными и находилась, по агент. сведениям, в сношениях с В. Генераловым. В апр. 1887 г. выбыла в Вильно, а оттуда в Киев. По распоряжению деп. полиции состояла под негласн. надзором с 16 июля 1887 г. В апр. 1891 г. прибыла из Киева в Москву, выразив желание последовать добровольно за своим мужем Вл. Соколовым в ссылку в Сибирь. Препровождена 31 мая 1891 г. в Московск. пересыльн. тюрьму. Жила в Акмолинске и в Петропавловске (Акмолинск. обл.). В апр. 1895 г. жила в мест. Ольты (Карск. обл.); в сент. 1896 г. выбыла в Кутаисск. губ., где жила в Поти. По распоряжению деп. полиции от 25 февр. 1900 г. негласн. надзор прекращен.

ДП III, 1890, № 74, ч. 4; 1891, № 270, ч. 2.

Гнатовский, Антон Доминикович, дворянин Виленск. губ., сын кол. секретаря, служившего в Вильно в губернск. по крестьянск. делам присутствии. Род. в Вильно в 1863 г. Учился в Виленск. технич. железнодорожн. уч-ще. Безрезультатно обыскан и заключен под стражу 31 марта 1882 г.; содержался в Виленск. тюрьме. Привлечен к дознанию при Виленск. ж. у. по делу о виленск. революцион. кружке, организованном Р. Э. Аппельбергом; изобличен в посещении устраиваемых Аппельбергом собраний. По выс. пов. от 1 сент. 1882 г. по вменении в наказание предв. содержания под стражей подчинен гласн. надзору полиции на год вне местностей, находящихся на положении усиленной охраны. Отбывал надзор в Вильно. По окончании гласн. надзора находился под негласным, прекращенным в 1885 г. В 1886—1887 гг. принимал деятельное участие вместе с И. Дембо в виленск. народовольческ. кружке, находившемся в сношениях с петербургск. кружком донцов и кубанцев. В конце янв. 1887 г. к нему в Вильно, по поручению организации А. И. Ульянова, приехал М. Канчер; свел последнего с И. Дембо, Б. Пилсудским, Т. Пашковским и оказал содействие в приобретении в Вильно азотной кислоты, необходимой для разрывных снарядов. Оказывал содействие Ор. Говорухину к выезду за границу. После покушения 1 марта 1887 г. скрылся 4 марта т. г. из Вильно за границу. В 1887 г. привлечен к дознанию при Петербургск. ж. у. по делу К. Гамолецкого и друг. лиц, прикосновенных к делу 1 марта 1887 г. По соглашению м-ров внутр. дел и юстиции (до 8 апр. 1887 г.) дело о нем приостановлено впредь до явки или задержания. В 1888—1889 гг. проживал в Швейцарии, в Женеве и в Цюрихе, под фамилией Преккера. Входил в цюрихск. кружок народовольцев, принимал деятельное участие в революц. кружках русских эмигрантов. Принадлежал к группе «Молодых народовольцев». Вместе с И. Дембо и А. Дембским принимал участие в 1889 г. в приготовлении в Цюрихе разрывных метательн. снарядов. По показанию Б. Рымашевского, под влиянием И. Дембо, Н. Рудевича и А. Гнатовского существовавшие при цюрихск. кружках «Русская читальня» и «Вспомогательная касса» приняли революц. характер. После взрыва бомбы 6 марта (н. ст.) 1889 г., при котором был убит Ис. Дембо, швейцарск. властями была установлена причастность А. Гнатовского к изготовлению разрывных снарядов, вследствие чего должен был выехать из Швейцарии и поселился в Париже. Подлежал привлечению к дознанию, производившемуся в 1889—1890 гг. при Петербургск. ж. у. по делу о революц. кружках в Цюрихе, как один из руководителей кружков; дознание о нем приостановлено впредь до явки или задержания. Проживая в Париже, с янв. 1890 г. находился под надзором заграничн. полиции; обыскан в Париже 6 мая 1890 г. по делу об изготовлении разрывных снарядов после взрыва в лесу близ Raincy. К следствию по этому делу привлечен не был. В 1897 г. выразил намерение примкнуть к бурцевскому «Народовольцу». В 1898 г. был одним из деятелей «Союза русск. соц.-революционеров»; входил в состав комитета, заведывавшего заграничн. делами партии. Был одним из фактических редакторов журнала «Русск. Рабочий». В конце 1900 г. входил в образовавшуюся в Париже группу молодых народовольцев. По сведениям деп. полиции, летом 1901 г. был членом специальн. ком-та, образовавшегося в Париже, в составе И. Рубановича, Л. Шишко, Ю. Нахамкеса, Н. Русанова для объединения всех заграничн. революц. групп.

Справка (А. Гнатовский).—МЮ 1882, № 9112; 1884, № 10920; 1886, № 10298; 1887, №№ 9961 и 10047; 1890, № 10706; 1891, №№ 10829, 10912, 10921 и 10930; 1892, №№ 19491 и 10626; 1894, № 11824.—Справ. листок.—ДП V, 1882, № 3078; 1892, № 144, ч. 1.—Доклады 1894, № 40.—Обзоры V, 51; XII, 18, 107; XIV, 27, 36, 39, 47, 55, 69, 101; XV, 5, 82, 103; XXII—XXIII, 162, 164, 172; XXIV, 137, 154; XXV, 126, 127, 129.—Список разыскиваемых лиц 1887 г., стр. 48—49; 1899 г., стр. 162—163.—Хроника, 312, 327.—Больш. энциклопедия, т. XXI.

И. Лукашевич, 1-е марта 1887 г. Воспоминания, 14 сл.—А. Поляков, Второе 1-е марта, 28. Переписка Плеханова и Аксельрода, I (Ук.).—Сб. «А. И. Ульянов», 361, 362 (приложения).—Процесс 1 марта 1887 г. (Ук.).—Н. Русанов, В эмиграции (Ук.).—Сб. «Революц. движение среди евреев», I (1930).—В. Невский, От «Земли и Воли», 243 521.—Е. Яковенко, Процесс 1 марта 1887 г. Сб. «Нар. Воля» перед царским судом» II (Ук.).—Участники народовольческ. движения. Сб. «Народовольцы» III, 294.

Обвинительный акт по делу С. Гинсбург. «Социал-демократ» IV (1892), 46, 53.—А. Поляков, Второе первое марта 1887 г. «Гол. Мин.» 1918, X—XII, 260.—Х. Раппопорт, Воспоминания о деле 1 марта 1887 г. «Красн. Лет.» 1923, V, 8, 10.—В. Невский, Группа «Освобожд. Труда» в период 1883—1894 г. г. «Ист.-Рев. Сборник» II (1924), 37.—Л. Аксельрод, Из моих воспоминаний. «Кат. и Сс.» 1930, II (63), 24, 26, 27, 29, 30, 33, 36.—Новые данные о деле 1 марта 1881 г. «Кат. и Сс.» 1930, X (71), 145.

Гневы(а)шев, Александр Михайлович, сельск. обыватель Мотовилихинск. завода (Пермск. губ.). Род. ок. 1862 г. на Мотовилихинск. заводе. Слесарь завода. В 1883 г. при-

нял участие в пермск. революц. кружке; распространял нелегальн. издания, получаемые от В. Померанцева; предоставил свою квартиру для собраний организованного В. Казаковым кружка для рабочих; был членом и кассиром устроенной В. Померанцевым кассы, имевшей своей целью оказание помощи политич. заключенным; работал в библиотеке на Мотовилихинск. заводе. Арестован 4 дек. 1883 г.; содержался под стражей в Пермск. тюремн. замке. Привлечен к дознанию при Пермск. ж. у. (дело В. Казакова, В. Померанцева и друг.). По выс. пов. от 17 июля 1885 г. по вменении в наказание предвар. содержания под стражей подчинен гласн. надзору полиции на год по месту родины или приписки; отбывал надзор на Мотовилихинск. заводе. По окончании срока гласн. надзора подчинен в 1886 г. негласному, прекращенному циркуляром деп. полиции от 17 июля 1887 г. Умер.

МЮ 1883, № 11332.—Справ. листок—ДП III, 1889, №№ 675 и 1142.—Обзоры VII, 59; X, 114.—Список (надз.) 1886 г.

А. Ольховская, Первые шаги. Сб. «Борьба за власть» (Пермь), 17.

Арестная хроника. «Нар. Воля» X, 1884 (Литература парт. «Нар. Воля». Ук.).

Гнышинская, Мария-Ядвига-Анна Станиславовна—фамилия по второму мужу М.-Я.-А. Ст. Плосской (см.).

ДП III, 1889, № 40.

Губанов, Федор Васильевич, из крестьян селен. Вирты (Яренск. у., Вологодск. губ.). Род. ок. 1865 г. Учился в Петербургск. учит. ин-те. Принимал участие в чтениях, происходивших в 1887 г. в Петербурге, на квартире Ф. Алексеева, привлеченного в 1887 г. к дознанию по делу о военно-революц. кружке. Безрезультатно обыскан в 1887 (?) г.; привлечен к дознанию в качестве свидетеля. По агент. сведениям, был в сношениях с лицами политически наблагонадежными и в марте 1887 г. участвовал в студенческ. сходке. В ноябре 1888 г. ходатайствовал о разрешении поступить в Виленск. учительск. ин-т. В 1890 г. допрашивался как свидетель по делу б. студента В. Зеленко. В 1889 г. ходатайство его о предоставлении ему должности в Петербургск. учебн. округе было признано преждевременным; таковая должность предоставлена была только в 1893 г. В 1895 г. был учителем-надзирателем в Доме призрения малолетних бедных Человеколюбивого общ-ва в Петербурге.

ДП III, 1893, № 595.

Гобжилло, Николай Степанович, сын священника Оргеевск. у. (Бессарабск. губ.). Род. ок. 1860 г. Воспитывался в Кишиневск. духс. сем-рии, откуда вышел в 1876 г. В 1881 г. состоял в запасе армии и числился вольнослушателем Харьковск. ун-та по юридическ. фак-ту. Обыскан в Харькове 22 сент. 1881 г. и допрошен при Харьковск. ж. у. в качестве свидетеля по поводу его переписки с М. Ф. Лаговским, из которой видно, что в 1880 г. Гобжилло принадлежал к революц. кружку в Кишиневе. По распоряжению деп. полиции в виду получения сведений о возобновлении его сношений с лицами политич. неблагонадежными подчинен негласн. надзору с 14 апр. 1884 г. В 1885 поступил на медицинск. фак-т Харьковск. ун-та, который окончил со званием лекаря в 1889 г. В 1890 г.—врач при частн. больнице в Сорокск. у. (Бессарабск. губ.); в 1900-х гг.—в Кишиневе. В 1892 г. прекращен негласн. надзор. В 1901 г. разрешено открыть в Кишиневе зубн. лечебницу.

Справка (Н. Гобжилло).—ДП III, 1881, № 936; 1884, № 1053; 1890, № 74, ч. 57.—Обзор II, 40, 59.

Говайский, Исаак Гдалиевич—см. Ис. Гд. Гавайский.

Говоров, Александр Матвеевич, сын псаломщика. Род. ок. 1865 г. В 1884 г.—воспитанник 4-го класса Тульск. духс. сем-рии. После самоубийства семинариста Евг. Пятницкого было обнаружено, что он и его тов. Ал-др Говоров были причастны к тульск. народовольческ. кружку и находились в сношении с ним через М. Врудевича. При обысках, произведенных у Говорова семинарск. нач-ством, были найдены 17 ноября 1884 г. народовольч. издания, а 27 ноября т. г.—рукописи «преступного содержания». Арестован и содержался под стражей с 29 ноября по 20 дек. 1884 г. Освобожден под залог в 300 р. Привлечен к дознанию при Тульск. ж. у. по делу о распространении народовольческ. изданий среди тульск. семинаристов (дело В. Люблинского, Е. Корсунского и друг.). При допросах показал, что народовольческ. издания получал от товарища по сем-рии А. Фаворского. Вследствие привлечения к дознанию, по постановлению педагогическ. совета уволен из сем-рии. По выс. пов. от 2 окт. 1885 г. сделано строгое внушение.

МЮ 1884, №№ 10980; 1891, № 10928.—Справ. листок.—Ведомость IX, 31.

Б. Титлинов, Молодежь и революция, 44.

Говоров, Степан Семенович, сын землевладельца—нелегальн. фамилия, под которой жил в Киеве с апр. по июнь 1883 г. А. Н. Кашинцев (см.).

МЮ 1885, № 10819.

Говорухин, Орест Макарович, казак, сын чиновника. Род. 10 дек. 1864 г. в станице Усть-Хоперской (Обл. войска Донского). Окончил Усть-Медведицк. (Новочеркасск.?) гимназию. В 1887 г.—студент физ.-мат. ф-та Петербургск. ун-та. Во время пребывания в ун-те принимал деятельное участие в студенческ. организациях: в 1886 г. входил в «экономическ. кружок» А. В. Гизетти; весною 1886 г. входил в совет союза землячеств; участвовал в кружке донцов и кубанцев, организованном А. Александриным и находившемся в тесной связи с виленск. народовольческ. группой. Обыскан дважды летом 1886 г. в Усть-Медведицк. станице. Принимал участие в подготовке демонстрации в Петербурге 19 февр. 1886 г. и 17 ноября 1886 г. («Добролюбовская» демонстрация). Обыскан и арестован 5 апр. 1886 г.; привлечен к дознанию при Петербургск. ж. у. по делу о тайн. типографии, обнаруженной на квартире В. Харитонова (типография Благоевск. кружка). Освобожден из-под стражи 22 апр. 1886 г. и на время дознания подчинен особ. надзору полиции. До 7 авг. 1886 г. проживал в станице Усть-Медведицкой, после чего приехал в Петербург. Входил в центральн. кружок,

организовавший покушение на Александра III 1-го марта 1887 г. По показанию М. Канчера был одним из руководителей всего дела. Скрылся 20 (24 ?) февр. 1887 г. из Петербурга в Вильно, откуда с помощью А. Гнатовского уехал за границу. Привлечен к дознанию при Петербургск. ж. у. по делу К. Гамолецкого и других лиц, прикосновенных к делу 1-го марта; не был разыскан. По соглашению м-ров вн. дел и юстиции (до 8 апр. 1887 г.) дело о нем приостановлено до явки или задержания; приостановлено также и первое дело о нем (Благоевск. типография). Проживал в Швейцарии, в Женеве и Цюрихе. По показанию Б. Рымашевского, под влиянием О. Говорухина, Н. Рудевича, А. Гнатовского и Ис. Дембо «Русская

О. М. Говорухин.
С фотогр. 1887 г.
Из собр. Музея «Каторга и Ссылка».

читальня» и «Воспомогательная касса» цюрихских кружков изменили свой характер, приняв революц. направление. Подлежал в 1890 г. привлечению к дознанию при Петербургск. ж. у. по делу о революц. кружках, организованных эмигрантами в Цюрихе; за неразысканием дело о нем было приостановлено. В Женеве жил под фамилией Комарова. Переехал в Париж, где жил под фамилией Григорьева (Григорова). Работал в Женеве в типографии группы «Освобождение труда». В апр. 1895 г., получив место помощника инженера, поселился под фамилией Ореста Георгиева в Филиппополе; жил у Благоева. По агент. донесениям, примыкал к соц.-демократам. Принял болгарск. подданство. В янв. 1896 г., получив место в Софийск. городск. думе, переселился в Софию. Занимался преподаванием русск. языка в Софийск. ун-те. В 1925 г. переехал из Болгарии в Москву.

Из автобиографии И. Н. Чеботарева (Архив народовольческ. кружка при Всесоюзн. Общ-ве политкаторжан).—МЮ 1886, № 10143; 1887, №№ 9961 и 10047; 1890, №№ 10706 и 10742; 1891, №№ 10826, 10903 и № 10921; 1892, №№ 10547 и 10561.—Обзоры XI, 47, 48; XII, 21, 106; XIII, 49; XXV, 138.—Ведомость XIII, 40.—Список разыскиваемых лиц 1887 г., 41—42; 1899 г., 163—166.—Хроника, 312, 314, 315, 327.—Больш. энциклопедия, т. XXI.—В. Невский, Материалы для словаря, 180.—Больш. сов. энциклопедия.

О. М. Говорухин, Воспоминания о А. И. Ульянове, П. Я. Шевыреве, В. Д. Генералове и П. И. Андреюшкине. Сб. «А. И. Ульянов», 211—238 (Ранее воспоминания были напечатаны с предисловием А. И. Елизарова в «Прол. Рев.» 1925, VII (42) и с предисловием Б. Николаевского в журн. «Голос Минувшего на чужбине» 1926, III).—О. Говорухин, Воспоминания о террористическ. группе А. И. Ульянова. «Октябрь» 1927, III—IV.

А. Поляков, Второе 1-е марта, 11.—В. Агафонов, Заграничная охранка, 33.—И. Лукашевич, 1-е марта 1887 г. Воспоминания, 14, 18, 21, 27, 37, 39, 46.—Переписка Г. Плеханова с П. Аксельродом, I, 27, 29.—В. В. Бартенев, Воспоминания петербуржца о втор. полов. 1880-х г.г. Сб. «А. И. Ульянов», 20—21.—А. Ульянова-Елизарова, Воспоминания о А. И. Ульянове. Там же, 100, 103, 105, 107, 108, 112, 113, 121, 124.—С. А. Никонов, Жизнь студенчества и революц. работа конца 80-х г. г. Там же, 137, 143, 145, 147, 154, 155, 158, 161.—И. Лукашевич, Из воспоминаний. Там же, 183, 184, 189, 194, 197.—И. Чеботарев, Воспоминания об А. И. Ульянове. Там же, 243, 244, 247—249, 252.—С. Хлебников, Воспоминания о А. И. Ульянове. Там же, 267.—Дело 1 марта. Там же, 293 сл., 361, 371, 372.—Процесс 1-го марта 1887 г. (Ук.).—М. Брамсон, Отрывки из воспоминаний. Сб. «Народовольцы» I, 83.—В. Левицкий, Парт. «Нар. Воля», 190.—В. Поссе, Мой жизненный путь (Ук.).—Н. Сергиевский, Партия русск. соц.-демократов, 118.—Е. И. Яковенко, Процесс 1-го марта 1887 г. Сб. «Нар. Воля» перед царским судом II (Ук.).—С. Аркомед, За рубежом, 17, 31, 52.—В. Невский, От «Земли и Воли», 241, 243, 521.—Ф. Смирнов, Отголоски «Нар. Воли» в Ярославле и Рыбинске в 1882—1887 г. г. Сб. «Народовольцы» III, 242—244.—Участники народовольческ. движения. Там же, 294.

Обвинительн. акт по делу С. Гинсбург. «Социал-Демократ» IV (1892), 46.—С. Сватиков, Увольнение В. И. Семевского и петербургск. студенчество. «Гол. Мин.» 1916, XII, 234.—И. Лукашевич, Воспоминания о деле 1 марта 1887 г. «Был.» I (1917), 33, 37, 40, 47; II (1917), 122, 125, 131.—А. Поляков, Второе первое марта. «Гол. Мин.» 1918, X—XIII, 256.—Ц. Гуревич-Мартыновская, Знакомство с Г. В. Плехановым и В. И. Засулич. Сб. Группа «Освоб. Труда» II (1924), 165.—Н. Кулябко-Корецкий, Эмигранты и наивный миротворец. Там же, II (1924), 173.—В. Невский, «Группа «Освоб. Труда» в период 1883—1894 г. г. «Ист.-Рев. Сборник» II (1924) (Ук.).—Г. Плеханов, Письма к В. И. Засулич. Сб. Группа «Освоб. Труда» III (1925), 228—229, 231, 235.—Б. Николаевский, Жертвы 1 марта 1887 г. «Был.» XXXII (1925), 196—198.—Е. Яковенко, О втором первом марте. «Кат. и Сс.» 1927, III (32), 8, 9, 21, 25, 27—29, 31, 33—39.—А. Елизарова. Воспоминания об А. И. Ульянове. «Прол. Рев.» 1927, II—III (61—62), 290, 291, 294, 295, 297—299, 303, 312.—С. Никонов, Из воспоминаний об А. И. Ульянове. «Прол. Рев.» 1929, II—III (85—86), 172—190.—Г. Бакалов, Русск. револ. эмиграция среди болгар. «Кат. и Сс.» 1930, V (66), 134.—Новые данные о деле 1 марта 1887 г. «Кат. и Сс.» 1930, X (71), 141, 145.

Говядинов, Леонид Степанович, петербургск. мещанин. Род. в 1863 г. Учился в одной из петербургск. гимназий, из 4-го класса которой за «непристойное поведение» уволен 11 ноября 1879 г. по постановлению педагогическ. совета. Готовился к поступлению в гимназию. Обыскан в Петербурге 20 дек. 1879 г.; при обыске обнаружены народовольческ. издания. Привлечен к дознанию при Петербургск. ж. у. Содержался под стражей с 20 дек. 1879 г. По выс. пов. от 7 мая 1880 г. по вменении в наказание предварит. содержания под стражей отдан на попечение матери с уч-

реждением за ним негласн. наблюдения в течение года.

МЮ 1880, № 8424.—Справ. листок.—Доклады 1880, II, 417—420.

Говядинова (по мужу Пинегина), Августа Яковлевна, дочь мещанина, тверск. мещанка. Род. в Петербурге 5 дек. 1863 г. В 1884 г. окончила Тверск. гимназию. В 1887 г. поступила на Рождественск. фельдшерск. курсы. Акушерка-фельдшерица. Обыскана и арестована в Петербурге. Содержалась в Доме предв. заключения с 1 сент. 1890 г. по 14 янв. 1891 г. Привлечена к дознанию при Петербургск. ж. у. по делу о петербургск. террорист. группе (дело Н. Истоминой, Ст. Фойницкого и др.). Дознанием изобличена в том, что, не принимая прямого участия в деятельности революц. сообщества, оказывала содействие его членам, передала Фойницкому 1000 р. заведомо на противоправительствен. цели и согласилась в будущем принять на себя обязанности хозяйки конспиративн. квартиры. Освобождена из-под стражи под денежн. залог в 500 р. По выс. пов. от 22 янв. 1892 г. по вменении в наказание предварительн. содержания под стражей подчинена гласн. надзору полиции на два года в избранном ею месте жительства. Отбывала надзор в Петербурге. Летом 1892 г. получила разрешение ехать на борьбу с холерой в Нижегородск. губ., а 1893 г. — в Саратовскую, причем за действиями ее установлено строгое негласн. наблюдение. По окончании срока гласн. надзора подчинена по распоряжению деп. полиции от 26 янв. 1894 г. негласн. надзору. В авг. 1895 г. вышла замуж в Сольвычегодске (Вологодск. губ.) за врача Пинегина. Служила фельдшерицей и лекарск. помощницей в Сосницк. у. (Черниговск. губ.), в Ярославле, в Сольвычегодске, в Слободском (Вятск. губ.), в Череповецк. у. (Новогородск. губ.), в с. Алексине (Ковровск. у., Владимирск. губ.), в Александрийск. у. (Херсонск. губ.), в Тирасполе. С 1901 г. служила фельдшерицей в Шереметевск. больнице в Москве. Обыскана в Москве в ночь на 7 февр. 1902 г. и привлечена в числе 79-ти лиц к дознанию при Московск. ж. у. по обвинению в подготовке в февр. 1902 г. политическ. демонстрации в Москве. При обыске обнаружены письма конспиративн. содержания; при дознании установлено, что за несколько часов до обыска успела скрыть хранившуюся у нее нелегальн. литературу. Содержалась под стражей в Якиманск. полицейск. доме. На допросах виновной себя не признала. По сведениям московск. властей, вела сношения с студентом Ив. Борисовым и фельдшерицей Лосевой, арестованной по делу кружка «Искры»; на ее квартире, по агентурным сведениям, печатались нелегальн. издания. По рассмотрении ее дела в Особ. совещании и по постановлению м-ра вн. дел выслана под гласн. надзор полиции на три года (считая срок с 19 марта 1902 г.) в распоряжение иркутск. ген.-губ-ра. Ходатайство ее мужа о пересмотре дела оставлено без последствий. Водворена в с. Березовском. Переведена 7 мая 1902 г. в с. Балахтинское (Ачинск. у., Енисейск. губ.). Получила разрешение заниматься медиц. практикой. По личному распоряжению тов. м-ра вн. дел переведена на ст. Судженка (Томск. у.), куда и выехала 11 авг. 1902 г. По выс. пов. от 13 сент. 1902 г. освобождена от гласн. надзора с предоставлением повсеместн. жительства, кроме столиц до 1 июля 1903 г. Подчинена негласному надзору.

МЮ 1890, №№10747—10749.—ДП III, 1893, № 527, чч. 1 и 2.—Обзор XV, 43, 122.

Известия из России. Аресты и преследования. «Социал-Демократ» III (1890), 128.—Хроника. «С родины на родину» I (1893), 12.

Гоган, Степан Леонович, крестьянин дер. Заполье (Слонимск. у., Гродненск. губ.). Род. ок. 1851 г. Садовник. В 1887 г. привлечен к дознанию при ж. у. Виленск. и Лидск. уездов по обвинению в хранении у себя запрещен. книг, полученных от Вит. Витковского, и в чтении их вслух рабочим. По выс. пов. от 23 авг. 1887 г. подвергнут аресту при волостном правлении в течение семи дней.

МЮ 1887, № 9947.—Ведомость XII, 40.

Гогин, Николай Иванович, из крестьян Ярославск. губ. (мещанин?). Род. в 1860 г. Грамотный. По ремеслу кондитер. Жил в Петербурге. Был знаком с Г. Налетушкиным. Привлечен к дознанию при Петербургск. ж.у. по делу о тайн. типографии «Северн. Рабоч. Союза». Содержался под стражей с 14 по 26 марта 1880 г. По выс. пов. от 19 авг. 1880 г. дело о нем прекращено.

МЮ 1880, № 8486.—Доклады 1880, III, 1023—1035.—Справ. листок.

Гоголицкая, Цецилия Ивановна, полька, прусск. подданная. Род. ок. 1866 г. Грамотная. Швея. В 1884 г. проживала в Варшаве. Арестована 28 июня 1884 г. вместе с П. Бардовским, Н. Поль и др. в Варшаве в виду получения на свое имя корреспонденции для членов партии «Пролетариат». Привлечена к дознанию при Варшавск. ж. у. по первому делу парт. «Пролетариат» по обвинению в принадлежности к партии. По выс. пов. от 17 июля 1885 г. вменено в наказание предварит. содержание под стражей. По распоряжению деп. полиции подчинена в 1885 г. негласн. надзору, прекращенному в нач. 1890-х гг.

Справ. листок.—ДП III, 1885, № 1123.—Обзоры VIII, 50, 96; X, 110.

К истории отношений парт. «Нар. Воля» к парт. «Пролетариат». «Был.» 1906, VII, 291.—Р. Арский, К истории социально-револ. партии «Пролетариат». «Красн. Летоп.» 1923, VIII, 62.

Годзи, Лидия Николаевна, дочь кол. асессора. Род. около 1865 г. Окончила Симферопольск. гимназию. В июне 1884 г. обыскана в г. Алешки (Таврическ. губ.) и привлечена к дознанию при Таврическ. ж. у. по делу о кружке воспитанников Таврическ. духсем- ии (дело А. Сиземского, И. Тонконогова и др.). При допросах выяснилось, что она получала от своего дяди, С. Коваленко, запрещен. издания, но связи ее с членами кружка установлено не было. Во время дознания находилась под особ. надзором в Николаеве. По выс. пов. от 26 окт. 1887 г. сделано строгое внушение.

МЮ 1884, № 10910.—ДП III, 1887, № 854.—Обзоры IX, 11; X, 88; XII, 183.

Годзишевский, Михаил Францевич, поляк, мещанин г. Варшавы. Род. ок. 1860 г. По ремеслу слесарь. Окончил три класса в одном из частн. уч-щ в Варшаве. Привлечен к дознанию при Варшавск. ж. у. по делу парт. «Пролетариат» (дело К. Гизберта, В. Сикорского и др.). Содержался под стражей с 10 (14?) дек. 1888 г. При дознании установлено, что он бывал на собраниях пролетариатск. кружка и вместе с А. Домбровским, Н. Зельцером и др. распространял воззвания к рабочим (кличка «№ 5»). По соглашению м-ров вн. дел и юстиции (до 8 дек. 1890 г.) дело о нем прекращено в виду состоявшегося о нем приговора Варшавского окружн. суда от 1 июня 1889 г., по которому Годзишевский за подделку монеты приговорен к лишению всех прав состояния и к ссылке в каторжные работы на четыре года.

МЮ 1888, № 11100.—ДП III, 1894, № 1482, ч. 1.—Обзор XIII, 54, 106.

Гожанский, Аарон Нахимович (Аркадий Наумович), еврей, из мещан г. Гродно. Род. ок. 1863 г. Окончил Гродненск. гимназию и был студентом юридич. фак-та Петербургск. ун-та. По распоряжению деп. полиции от 20 апр. 1887 г. подчинен негласн. надзору вследствие «сомнения в его благонадежности» и подозрения в том, что он снабжал учеников Виленск. еврейск. учительск. ин-та революц. изданиями. По окончании ун-та был помощн. прис. поверенного в Петербурге. В 1889 г. подавал прошение о снятии с него негласн. надзора, каковой был прекращен по распоряжению деп. полиции от 27 окт. 1889 г.

ДП III, 1887, № 781; 1890, № 74, ч. 40.

Гожанский, Кивель (Аким) Моисеевич, еврей гродненск. мещанин. Род. ок. 1863 г. В 1887 г.— студент медиц. фак-та Московск. ун-та. Привлечен к дознанию, производившемуся с 1887 г. при Московск. ж. у. по делу Л. Меньщикова, в виду показаний последнего о том, что Гожанский бывал на собраниях, происходивших на квартире И. Бреговского. На время производства дознания состоял под особ. надзором. В связи с привлечением к дознанию уволен из ун-та. Ходатайство его в 1888 г. об обратном приеме в один из ун-тов и об ускорении рассмотрения дела оставлено без последствий. По выс. пов. от 11 сент. 1888 г. подвергнут тюремному одиночн. заключению в течение четырех месяцев с последующим подчинением негласн. надзору на два года. Выбыл за границу по паспорту, выданному гродненск. губ-ром 23 ноября 1890 г.; за его возвращением согласно циркуляру деп. полиции от 24 дек. 1890 г. установлено наблюдение.

МЮ 1887, № 10076.—ДП III, 1888, № 54, ч. 1; V, 1884, № 5748.—Обзор XII, 47, 128.—Ведомость XIII, 60.—Участники народовольческ. движения. Сб. «Народовольцы» III, 294.

Гожанский, Самуил Нахимович. В 1886 г. оказывал услуги виленск. организации народовольцев.

См. «Словарь соц.-демократов».

Гойденко, Александр Николаевич, дворянин. Род. ок. 1863 г. Застрелился 24 апр. 1883 г. в Нежине (Черниговск. губ.). При осмотре его вещей были обнаружены революц. издания («Рабоч. Газета» и издания М. П. Драгоманова) и рукописи «преступн. содержания». Произведенное дознание осталось безрезультатным.

МЮ 1883, № 11190.—Справ. листок.

Гойлевич, Поликарп Федорович, поляк, дворянин. Род. в 1844 г. Окончил уездн. училище. Служил акцизным надсмотрщиком в Томске. Сослан в Сибирь в 1864 г. за участие в польск. восстании. В марте 1882 г. привлечен в Томске к дознанию, производившемуся по делу Красн. Креста «Нар. Воли», в виду указания в письме одного из обвиняемых по этому делу Ник. Поспелова адреса Гойлевича. Содержался под стражей с 12 по 27 марта 1882 г. Произведенным дознанием причастность Гойлевича к революц. организации была опровергнута. По соглашению м-ров вн. дел и юстиции (до 18 марта 1883 г.) дело о нем прекращено.

МЮ 1882, № 9467.—Справ. листок.

Голанский, Иосиф Вульфович, еврей, мещанин г. Несвижа (Минск. губ.). Род. ок. 1865 г. Учился в 3-й Одесск. гимназии, из которой уволен в 1885 г. из 5-го класса за неуспешность. Обыскан в ночь на 14 авг. 1885 г. в Одессе на основании агентурн. сведений о сношениях его с неблагонадежными лицами. В 1887 г. жил в Одессе при отце, имевшем портняжную мастерскую. Обыскан в ночь на 6 дек. 1887 г. и заключен под стражу вместе с участниками университетск. беспорядков, происходивших в Одессе 1—2 дек. 1887 г. При обыске у него отобрана библиотека, составленная им для чтения рабочих. Привлечен к дознанию при ж. у. гор. Одессы по делу о революц. одесск. кружке (дело Г. Маморштейна, И. Галкина и др.). При дознании было выяснено, что он принадлежал к ученическ. кружку, образованному в 1884 г. Д. Коберманом (кличка «Черномазый»); осенью 1884 г. на квартире Ш. Шаргородского принимал участие в гектографировании «преступных» воззваний; в его заведывании находилась библиотека кружка. Содержался под стражей в Одесск. тюремн. замке с 6 дек. 1887 г. По выс. пов. от 14 июня 1889 г. подвергнут одиночному тюремн. заключению в течение года и двух месяцев с последующим подчинением негласн. надзору на срок по усмотрению м-ра вн. дел. Для отбытия наказания заключен в Одесск. тюремн. замок, а в июле 1889 г. переведен в Петербургск. одиночн. тюрьму, откуда освобожден за окончанием срока 14 авг. 1890 г. По распоряжению деп. полиции от 8 июля 1889 г. подчинен негласн. надзору. Жил в Одессе, где служил кассиром в магазине, бухгалтером и приказчиком. В 1903 г. переехал в г. Геническ (Таврическ. губ.). Согласно циркуляру деп. полиции от 12 марта 1903 г. негласн. надзор прекращен.

МЮ 1885, № 10862; 1887, №№ 10102 и 10119.—ДП III, 1890, № 1024; 1901, № 1093.—Обзор XII, 87 149.—Ведомость XIV, 54.

О. Ерманский Из пережитого. 15.—Участники народовольческ. движения. Сб. «Народовольцы» III, 294.

Голдовский, Вениамин Хаимович — нелегальн. фамилия, под которой жил в 1878 г. в Киеве Вен. Ильич Иохельсон (см.).

МЮ 1887, № 9974.

Голдрин, Леонид Федорович, сын кол. регистратора, служившего правителем дел в управлении Шуйско-Ивановск. жел. дор. Род. ок. 1867 г. Учился в Костромск. гимназии, из 6-го класса которой уволен в нач. 1887 г. В 1884 г. находился в сношениях с И. Предтеченским, жившим в Шуе, от которого получил нелегальн. литературу. Привлечен к дознанию в 1887 г. по делу бывш. ученицы Костромск. гимназии Ир. Сестренцевич, у которой при обыске были найдены запрещ. брошюры, переданные ей Голдриным. По соглашению м-ров внутр. дел и юстиции (до 19 апр. 1888 г.) дело о нем прекращено. По распоряжению деп. полиции от 4 июня 1888 г. подчинен негласн. надзору на год. Принят 15 ноября 1888 г. на военную службу и назначен в 11-й пехотн. Псковск. полк, расположенный в г. Владимире. Негласн. надзор прекращен ок. янв. 1889 г.

МЮ 1887, № 9966.—ДП III, 1888, № 497.—Ведомость XII, 16.

Голембиовский, Иван Михайлович, из крестьян дер. Гродня (гмины Брудзень, Липновск. у., Плоцк. губ.). Род. в 1854 г. Учился в Плоцк. гимназии. В 1883 г.—студент 5-го курса медиц. фак-та Варшавск. ун-та. Обыскан в Плоцке и привлечен в 1883 г. (находился под стражей с 10 сент. 1883 г.) к дознанию при Петербургск. ж. у. по делу С. Андржейковича и др. в связи с нахождением у А. Никвиста адреса Голембиовского и А. Дембского, товарища его по гимназии. В связи с привлечением к дознанию исключен из ун-та без права поступления в течение года в друг. высш. учебн. заведения. На время производства дознания содержался в Петербурге в Доме предв. заключения. По выс. пов. от 9 мая 1884 г. подчинен гласн. надзору полиции на два года в г. Плоцке. В мае 1884 г. отправлен из Дома предв. заключения в Плоцк по этапу. За окончанием срока освобожден от гласн. надзора с подчинением негласному и с запрещением жительства в столицах и Петербургск. губ. В сент. 1886 г. выбыл из Плоцка в Варшаву, где ему было разрешено сдать экзамены при Варшавск. ун-те. Окончил медиц. образование со званием лекаря в 1887 г. По распоряжению деп. полиции от 23 окт. 1892 г. (циркуляр 11 дек. 1892 г.) освобожден от негласн. надзора. Жил в Ломжинск. губ. и Плоцке, занимаясь врачебн. деятельностью. В нач. 1900-х гг.—вольнопрактикующий врач в Плоцке.

МЮ 1883, № 11259; 1848, № 10791.—ДП III, 1889, № 880; V, 1889, № 3559б, ч. 3.—Обзор VIII, 104.—Список поднадз. 1886 г.

Арестная хроника. «Нар. Воля» X (1884) (Литература парт. «Нар. Воля». Ук.).

Голенев, Иван Иванович, сын подпоручика. Род. ок. 1867. В 1887 г.—студент Лесн. ин-та в Петербурге. Обыскан 2 апр. 1887 г. вследствие имевшихся сведений о его политическ. неблагонадежности; при обыске была найдена брошюра Плеханова «Социализм и политич. борьба», полученная им, по его словам, от умершего уже Г. Полтавко, и воззвание по поводу речи ректора Петербургск. ун-та в связи с 1 марта 1887 г. В 1887 г. привлечен к дознанию при Петербургск. ж. у. По выс. пов. от 19 марта 1888 г. подвергнут тюремн. заключению в течение четырех месяцев с последующим подчинением негласн. надзору на год. Отбывал тюремн. заключение в Петербургск. одиночн. тюрьме. В авг. 1888 г. выехал в Черниговск. губ., где был подчинен надзору. В конце авг. 1888 г. зачислен для отбывания воинск. повинности в войска Кавказск. воен. округа.

МЮ 1887, № 10095.—ДП V, 1887, № 7372.—Ведомость XII, 32, 33; XIII, 46.

Голензовские—см. Галензовские.

Голес, Викентий Валентьевич, поляк, мещанин. Род. ок. 1854 г. в г. Томашеве (Петроковской губ.). В 1885 г. фабричн. рабочий в Томашеве. Арестован в конце окт. 1885 г. и привлечен к дознанию при Радомск. и Петроковск. ж. у. по делу о томашевск. группе парт. «Пролетариат». Содержался под стражей с 22 окт. 1885 г. по 29 марта 1886 г. и вновь заключен под стражу 21 авг. 1886 г. Во время дознания выяснено, что он принадлежал к рабочим кружкам в г. Томашеве, организованным по программе и уставу парт. «Пролетариат», что он вступил в кружок под влиянием К. Коплина, что он был его и Р. Пашковского ближайшим помощником, что он заведывал кассою кружка и занимался агитацией и пропагандой (парт. кличка «Куба»). По выс. пов. от 5 авг. 1887 г. выслан в распоряжение ген.-губ-ра Вост. Сибири для водворения на жительство в местностях вверенного ему края под гласн. надзор полиции на четыре года с воспрещением по окончании срока, пребывания в пределах Варшавск. ген.-губ-ства и в местностях, объявленных на положении усиленной охраны.

МЮ 1885, № 10900.—Обзор XII, 179.

Голиад, Парамон Филиппович (Филимонович?), крестьянин Полтавск. губ. Род. ок. 1847 г. В 1882 г. жил в Одессе. По ремеслу красильщик. В Одессе принадлежал к «городск.» народовольческ. кружку и посещал его собрания; учился у студ. П. Маврогана. Арестован и содержался под стражей один день. В 1881 г. привлечен к дознанию при ж. у. гор. Одессы по делу о революц. кружках (дело М. Дрея, С. Майера и др.). По выс. пов. от 6 окт. 1882 г. подчинен гласн. надзору на год по месту родины или приписки. Выбыл 28 окт. 1882 г. из Одессы в с. Сошниково (Переяславск. у., Полтавск. губ.), где и подчинен гласн. надзору.

МЮ 1882, № 9250.—Справ. листок.—ДП V, 1882, № 3434, ч. 1.—Обзор II, 49, 59; V, 49.

Голиков, крестьянин—нелегальн. фамилия, под которой арестован 5 окт. 1886 г. в Москве Викт. Данилов (см.).

МЮ 1881, № 8250; 1886, № 10324.

Голиков, Василий Тимофеевич, мещанин г. Рославля (Смоленск. губ.). Род. 8 сент. 1842 г. в г. Рославле. Не окончил курса Рославльск. уездн. уч-ща. В конце 1870-х гг. состоял подрядчиком по работам на Лозово-Севастопольск. жел. дор. Был близко знаком с семейством Перовских. Вследствие политическ. неблагонадежности состоял с 1878 г. под негласн. надзором полиции. В 1878 г. был обыскан и привлечен к дознанию по обвинению в распространении книг «преступн. содержания» и в пере-

даче своего билета на проезд «политическ. преступнику», задержанному в Киеве. По показанию В. Меркулова, ездил в 1879 г. в Симферополь с целью принять участие в задуманном А. Желябовым покушении на Александра II. Был близок с Н. Дзвонкевичем. В 1881 г. служил кладовщиком на ст. Квириллы (Поти-Тифлисск. жел. дор.). Вследствие показаний В. Меркулова, по распоряжению нач-ства Таврическ. ж. у. от 22 июля 1881 г. был обыскан 26 июля, арестован и препровожден в Одессу, где содержался в Одесск. тюремн. замке. Привлечен к дознанию при ж. у. гор. Одессы по делу об одесск. революц. кружках (дело М. Дрейя, С. Майера и др.). По показаниям привлеченных к тому же делу, установлено его знакомство с П. Теллаловым и участие в обсуждении в июле 1879 г. в Симферополе совместно с А. Желябовым и В. Меркуловым плана покушения на Александра II, предполагавшегося осенью т. г. в Симферополе. В марте 1883 г. предан суду по обвинению в участии в действиях русск. соц.-революц. партии, стремившейся к насильствен. ниспровержению государствен. и обществен. строя («Стрельниковск. процесс»). Судился Одесск. военно-окружн. судом; признан виновным и 3 (6?) апр. 1883 г. приговорен к лишению всех прав состояния и к ссылке в каторжн. работы в рудниках на 15 лет, причем суд ходатайствовал «в виду вовлечения его в преступление более развитыми сообщниками и за сообщение верных сведений, помогших подробно расследовать действия преступн. сообщ-ва» о смягчении наказания ссылкою в каторж. работы в крепостях на 10 лет. При конфирмации приговора одесск. ген.-губернатором 9 апр. 1883 г. назначенное наказание было заменено ссылкою в каторжн. работы на заводах на 4 года. Подал 7 апр. 1883 г. всеподд. прошение о смягчении участи с выражением раскаяния. Отправлен 22 апр. 1883 г. из Москвы в Вост. Сибирь. Прибыл в Тюмень 4 мая т. г. и отправлен далее 14 мая т. г.; в день отъезда участвовал в беспорядках, произведенных в Тюменск. тюрьме. Водворен в сред. 1883 г. на Каре. По выс. пов. от 10 мая 1884 г. по докладу м-ра вн. дел перечислен из ссыльно-каторжных в разряд сосланных на житье в Томск. губ. с частичным восстановлением утраченных по суду прав. В виду этого уволен 4 авг. 1884 г. от каторжн. работ и отправлен в Томск. губ. По дороге, в виду болезни был оставлен в Чите, где пробыл до 1886 г. С согласия м-ра внутр. дел причислен 15 дек. 1886 г. к мещанск. общ-ву г. Читы. Проживая в Чите, занимался переплетным мастерством. В 1889 г. его корреспонденция была подчинена просмотру. По агентурн. сведениям, в 1890 г. стоял во главе читинск. революц. кружка (кличка: «Дед», «Тимофеич»), вследствие чего за ним был учинен особ. полицейск. надзор. Переселился наНиманск. прииски (Амурск. обл.), где был обыскан 29 дек. 1890 г.; при обыске обнаружена обширная переписка и письма ссыльных, находившихся на Ниманск. приисках. Препровожден в Благовещенск, где содержался 13 дней в Стретенск. тюрьме, а затем доставлен в Читу, где привлечен к дознанию о читинск. революц. кружке. В нач. 1891 г. переведен (выслан?) из Читы на жительство в Баргузин с перечислением в мещане означен. города. За «неодобрительн. поведение» к нему не был применен манифест от 7 апр. 1891 г. В дек. 1894 г. перечислен обратно в читинск. мещане. В мае 1895 г. к нему применен манифест от 14 ноября 1894 г., в силу которого по истечении 12-ти лет со времени обращения на житье, т. е. в мае 1896 г., получил право избрания места жительства, за исключением столиц и столичных губерний и без восстановления в правах. За окончанием 10 мая 1896 г. срока ссылки в дополнение к ограничениям, установленным манифестом 14 ноября 1894 г., воспрещено жительство в университетск. городах, в фабричн. центрах и во Владимирск. губ. в течение четырех лет. В июле 1896 г. проживал в Верхне-Удинске (Забайкальск. обл.), когда к нему был применен манифест 14 мая 1896 г., вследствие чего был выдан «чистый» паспорт. В авг. 1896 г. прибыл в Севастополь, где по распоряжению деп. полиции от 19 сент. 1896 г. подчинен негласн. надзору. С 1896 г. по 1903 г. проживал в Севастополе, где в нач. 1900-х гг. служил смотрителем городск. больницы; удален от должности вследствие политическ. неблагонадежности. Обыскан в Севастополе 9 марта 1902 г. (4 мая 1903 г.?) вследствие близкого знакомства с лицами, находившимися под надзором. Входил в партию с.-рев. Вследствие ходатайства севастопольск. градоначальника от 20 окт. 1903 г. о высылке его из Севастополя за хранение и распространение нелегальн. литературы, по постановлению м-ра вн. дел. от 20 ноября 1903 г. подлежал высылке под гласн. надзор полиции в Олонецк. губ. сроком на три года. Скрылся из Севастополя и разыски-

В. Т. Голиков.
С фотогр. 1883 г.
Из собр. Музея «Каторга и Ссылка».

вался по циркуляру деп. полиции от 1 окт. 1904 г. Умер в 1900-х гг.

Справки (В. Перовский, Н. Шкерст).—МЮ 1882, №№ 9191 и 9250; 1883, № 11102.—ДП III, 1881, № 416; V, 1882, № 1821; 1883, № 3753, ч. 1; 1896, № 40, ч. 2, лит. А; 1903, № 1060, ч. 1.—Справ. листок.—Обзоры I, 27, алфав. 9; II, 47, 59; VI, 104; XV, 79.—Бурцев, За сто лет, II, 117.—Хроника, 196.—Больш. энциклопедия, XXI.—Словарь Граната, т. 40, стр. 37, 415, 497 (Автобиографии: О. К. Булановой, Е. М. Сидоренко, А. А. Филиппова).

Ю. Стеклов и Л. Троцкий, Из рабоч. движения в Одессе и Николаеве, Женева, 1900, стр. 6.—М. Ашенбреннер, Воен. организация «Нар. Воли» (Ук.).—Л. Дейч, 16 лет в Сибири, 329.—М. Дрей, Стрельниковск. процесс, 21.—И. Жук-Жуковский, Мартиролог Нерчинск. каторги. Сб. «Кара», 239.—С. Ковалик, Революц. движение 70-х г.г., 175.—М. Дрей, Стрельниковский процесс. Сб. «Нар. Воля» перед царским судом II (Ук.).—В. Невский, От «Земли и Воли», 178.—Б. Оржих, В рядах «Нар. Воли». Сб. «Народовольцы» III, 86.—Участники народовольческ. движения. Там же, 294.

Ялта. «Нар. Воля» VI (1881) (Литература парт. «Нар. Воля». Ук.).—Хроника арестов. «Листок Нар. Воли» I (1883) (Там же).—Хроника. «С родины на родину» I (1893), 15.—В. Бурцев, По поводу сборника «За сто лет». «Был.» (загр.) III, 1903, 220.—Список лиц, подлежащих розыску. «Последн. Извест.» № 207 (1904), № от 29 дек., стр. 7.—Из нашей обществен. жизни. Севастополь. «Искра» № 55 (1903), 7.—Из общественной жизни. Севастополь. «Револ. Россия» 1904, № 39 от 1 янв., стр. 10.—П. Надин [Торгашев], Стрельниковск. процесс 1883 г. «Был.» 1906, IV, 84, 85.—Ю. Лаврinович, В Архангельск. ссылке. «Был.» 1907, IV, 271—272.—Г. Осмоловский, Карийцы. «Мин. Годы» 1908, VII, 129.—Биограф. сведения о Н. Н. Дзвонкевиче. «Из эпохи борьбы с царизмом» I (1924), 69.—М. Дрей, Стрельниковск. процесс в Одессе в 1883 г. «Кат. и Сс.» 1924, II (9), 55.—М. Дрей, Заметки о революционном движении в Одессе в 1880—1881 г. г. «Кат. и Сс.» 1924, V (12), 73, 74, 77.—А. Бычков, Дело о революц. кружках в Киеве в 1879—1881 г. г. «Летоп. Рев.» 1924, II, 40.—Ф. Кон, Письмо. «Пути Рев.» 1925, II, 225.—Е. Сидоренко, Гимназическ. и студенческ. годы. «Канд. Звон» 1926, IV, 74.—Д. М., Две прокламации. «Пути Рев.» 1926, II—III (5—6), 36.—И. Белоконский, К истории политич. ссылки 80-х г. г. «Кат. и Сс.» 1927, II (31), 146.—Неопубликован. письма Петра Алексеева. «Кат. и Сс.» 1927, V (34), 168.—Л. Фрейфельдт, Из прошлого. «Кат. и Сс.» 1928, IV (41), 76.—М. Чернавский, А. К. Кузнецов. «Кат. и Сс.» 1929, II (51), 146.

Голиков, Леонид Иванович. В 1883 г. привлекался по делу о воен. организации парт. «Нар. Воля».

См. «Семидесятые годы».

Голикова, Александра Алексеевна, жена мещанина В. Т. Голикова. По распоряжению нач-ка ж. у. гор. Одессы как «несомненно неблагонадежная в политич. отношении» арестована 3 апр. 1883 г. в зале суда в Одесс при слушании «Стрельниковск. процесса», по которому судился ее муж. Освобождена на другой день.

ДП III, 1881, № 891.

Б. Д. Оржих, В рядах «Нар. Воли». Сб. «Народовольцы» III, 86—87.

Го(а)линовский, Августин Андреевич (Михаил Петрович?)—нелегальн. фамилия, под которой проживал в Петербурге в 1882 г. и был арестован 5 июня т. г. Мих. Ф. Грачевский (см.).

МЮ 1883, № 11020.—Процесс 17-ти народовольцев. «Был.» 1906, X, 228.

Голицын, Константин Константинович, князь. Род. в 1854 г. Выдержал офицерск. экзамен в Тверск. кавалерийск. юнкерск. уч-ще. В 1882 г.—отст. поручик 13-го гусарск. Нарвск. полка. По сведениям московск. полиции, вместе с А. Максимовым часто посещал Гр. Ланского. Арестован в Москве 29 янв. 1880 г. и содержался под стражей при Басманном полиц. участке. Привлечен к дознанию при Московск. ж. у. в виду показаний арестованного с народовольческ. прокламациями А. Максимова о том, что таковые он получил от Голицына. Изобличен в имении листка для сбора пожертвований в пользу парт. «Нар. Воля» и в попытке к распространению народовольческ. прокламаций. По выс. пов. от 13 авг. 1880 г. по вменении в наказание предварительн. содержания под стражей подчинен гласн. надзору на два года. В 1882 г. жил в Новоржеве (Псковской губ.). По окончании срока гласн. надзора подчинен негласному.

Справка (К. Голицын).—МЮ 1880, № 8484.—Доклады 1880, IV, 1077—1082.—Справ. листок.—ДП V, 1882, № 3214.—Список разыскиваемых лиц 1883 г., III, стр. 11.—Участники народовольческ. движения. Сб. «Народовольцы» III, 294.

Голицын, Сергей Николаевич, из крестьян дер. Новоселицы (Боровичск. у., Новгородск. губ.). Род. в 1856 г. Окончил Новгородск. учит. сем-рию. В 1880 г.—учитель Пирогосской сельск. школы (Боровичск. у.). Обыскан в янв. 1880 г. в с. Пироссы и привлечен к дознанию при Новгородск. ж. у. по делу братьев Васильевых о распространении среди крестьян «социалистических идей». При обыске обнаружены переписка с Флав. Каллистовым и запрещенные и изъятые из обращения книги; обвинялся в имении сочинений «преступн. содержания». По выс. пов. от 3 дек. 1880 г. выдержан в тюремн. заключении в течение двух недель. Вторично привлечен к дознанию, производившемуся с марта 1881 г. при Новгородск. ж. у., в виду получения сведений «о подозрительных и неблагонамеренных его действиях»; при обыске обнаружена переписка с Флав. Каллистовым. Содержался под стражей с 5 апр. 1881 г. По соглашению м-ров вн. дел и юстиции (до 6 июня 1881 г.) дело о нем прекращено, но сам он в виду политическ. неблагонадежности подчинен по распоряжению деп. полиции от 12 марта 1882 г. негласн. надзору на год. По той же причине уволен от должности учителя.

Справка (С. Голицын).—МЮ 1880, № 8551; 1881, № 8309.—Доклады 1880, IV, 1289—1292.—Справ. листок.—ДП V, 1888, № 7657.

Голишевский, Леопольд Климентьевич. Окончил Киевск. ун-т. В 1881 г.—земский и городск. врач в г. Кагуле (Бессарабск. губ.). Был близок с врачем Н. Литинским, жившим в г. Измаиле. В бытность врачем воен. ведомства в санитарн. поезде и в эвакуацион. комиссии в Бендерах подозревался вместе с Н. Литинским в близости к высланному в Арханг. губ. врачу А. Г. Розенелю и к его кружку; находился в переписке с Я. Пиотровским, организовавшим доставку типографск. шрифта из-за границы в Бендеры. Подозревался в оказании содействия в укрывательстве Л. Гартмана и в способствовании его побегу за границу. В виду политическ. неблагонадежности по распоряжению одесск. ген.-губ-ра предложено в июле 1881 г. выбрать себе место жи-

тельства в одной из внутрен. губерний России. В окт. 1881 г. выехал в Вену по паспорту. По циркуляру деп. полиции от 30 ноября 1881 г. за его возвращением было установлено наблюдение. В мае 1884 г. временно жил в г. Сороки (Бессарабск. губ.) и в том же году выбыл в Болгарию. По возвращении в Россию в 1885 г. состоял с 1 авг. т. г. под негласн. надзором. В 1889 г.—старший врач резервн. пехотного полка, стоявшего в г. Поти (Кутаисск. губ.). Освобожден от гласн. надзора в 1889 г.

Справки (Л. Голишевский, Н. Литинский).—ДП III, 1881, № 1182; 1890, № 74, ч. 30; V, 1883, № 4360.—Список разыскиваемых лиц 1883, II, стр. 13.

Ол. Рябінін-Скляревский, 3 револ. українск. руху 1870-х г. г. Сб. «За сто літ» I, 163.

Голованов, Николай, московск. мещанин. Арестован 24 ноября 1887 г. в Москве как «зачинщик и подстрекатель» студенческ. беспорядков; за участие в студенческ. беспорядках по распоряжению московск. губ-ра воспрещено жительство в Москве и Московск. губ.

МЮ 1887, № 10118.

Головацкая (Главацкая) (по мужу Чупрова), София Яковлевна, дворянка Виленск. губ., дочь действ. статск. сов-ка. Род. ок. 1861 г. Окончила Смольный ин-т в Петербурге и в сред. 1880-х гг. была слушательницей Высш. женск. курсов Герье в Москве; служила учительницей городск. уч-ща в Москве. В сред. 1880-х гг. была близка к московск. народовольческ. группе и работала в местн. народовольческ. «Красн. Кресте». Обыскана в Москве в виду получения сведений о ее близости к М. Гоцу; при обыске отобран сборник «Стихи и песни», отпечатанный в подпольной типографии А. Сиповича, и литографирован. народовольч. издания. Содержалась под стражей с 27 окт. 1886 г. Привлечена к дознанию при Московск. ж. у. по делу о тайн. народовольч. типографии (дело М. Гоца, А. Сиповича и др.). Освобождена из-под стражи 22 декабря 1886 г. на поруки отца. По выс. пов. от 16 дек. 1887 г. подвергнута одиночн. тюремн. заключению в течение года. По постановлению м-ра вн. дел от 8 янв. 1888 г. воспрещено жительство в университетск. городах. Отбывала тюремн. заключение в Виленск. цитадели. В мае 1887 г. подала на высоч. имя прошение о помиловании с выражением раскаяния, вызванного повидимому смертью отца во время ее заключения. По выс. пов. от 20 июля 1888 г. срок тюремн. заключения сокращен наполовину. Освобождена 12 авг. 1888 г. и по распоряжению деп. полиции от 7 янв. 1888 г. подчинена негласн. надзору. В 1890 г. вышла замуж за врача И. М. Чупрова и получила разрешение жить с мужем в Москве, где умерла 1 окт. 1890 г.

МЮ 1886, № 10294; 1887, № 10076.—ДП III, 1889, № 733.—Обзоры XI, 74; XII, 187.

Л. Меньщиков, Охрана и революция, I, 20, 386.—К. М. Терешкович, Несколько слов по поводу воспоминаний М. Р. Гоца. Сб. «Народовольцы» I, 113.

Головацкий (Главацкий), Антон Иосифович, киевск. мещанин. Род. ок. 1854 г. Обучался в приходск. уч-ще. По ремеслу столяр. Входил в Южно-русский рабоч. союз Е. Ковальской и Н. Щедрина. Участвовал в кружке Я. Петлицкого, организованном в сред. 1880 г. Арестован в Киеве 2 янв. 1882 г. и привлечен в числе 69-ти лиц к дознанию при Киевск. ж. у. по делу о киевск. революц. кружках (дело Н. Геккера, И. Левинского и др.). При обыске найдена записная книжка с шифром и с заметками «тенденциозн. содержания». Дознанием установлено, что он еще в 1881 г. расклеивал в Киеве прокламации, участвовал в народовольческ. кружке И. Левинского, присутствовал на собраниях кружка, получал для чтения революц. издания и собирал в своей квартире сходки рабочих «с целью взаимного сближения и подготовления к революц. деятельности». На допросах во всем сознался, выражая раскаяние. Освобожден из-под стражи 5 марта 1882 г. и подчинен особ. надзору на время производства дознания. По выс. пов. от 6 апр. 1883 г. выслан под гласн. надзор в Вост. Сибирь на четыре года, причем означенная мера наказания должна быть приведена в исполнение лишь в том случае, если по другому производящемуся о нем дознанию он не будет подвергнут более строгому взысканию. По второму дознанию привлекался по обвинению «в умышленном разрушении вместе с другими лицами еврейских строений в Борисполе». По этому делу предан суду харьковск. ген.-губ-ром. Приговором времен. воен. суда в Нежине от 25 мая 1883 г. оправдан. Отправлен 22 авг. 1883 г. из Киева в Москву для дальнейш. следования в Сибирь. Ходатайствовал перед начальником Главн. тюремн. упр-ния о поселении его в местности, где не имеется политическ. ссыльных, так как, по его словам, открыв главных виновников, он навлек на себя с их стороны «злобу и угрозы». Водворен в Ачинске (Енисейск. губ.). По постановлению Особ. совещания от 6 июня 1887 г. по освобождении от гласн. надзора подчинен негласному с воспрещением жительства, кроме столиц, в Харькове, Одессе, Казани, Варшаве, Курске, Орле, Твери и Туле. Выехал из Ачинска 23 июня 1887 г.; в 1894 г. жил в Тифлисе, где служил слесарем в мастерских Закавказск. жел. дор., а с 1895 г.—в Батуме, служа мостов. слесарем на той же дороге. Умер в Батуме 4 июля 1904 г. от воспаления легких.

МЮ 1882, № 9428; 1883, № 1101; 1885, № 10869.—Справ. листок.—ДП III, 1883, № 1416; 1889, №№ 300, 864 и 1405.—Обзоры II, 54, 59; V, 107.—Список поднадз. 1886 г.—Участники народовольческ. движения. Сб. «Народовольцы» III, 294.

М. Балабанов, К истории рабочего движения на Украине, 77, 79, 131.

Арестная хроника. «Нар. Воля» X (1884) (Литература парт. «Нар. Воля». Ук.).—Хроника борьбы с самодержавием. «Своб. Россия» II (1889), 19.—А. Бычков, Два побега. «Кат. и Сс.» 1926, II (24) 169.—И. Белоконский, К истории полит. ссылки 80-х гг. «Кат. и Сс.» 1927, II (31), 146.

Головачев, Александр Михайлович, сын купца, из мещан г. Колывани (Томск. губ.), брат П. М. Головачева. Род. ок. 1866 г. Учился в Томск. гимназии и в Петербургск. ун-те на юридическ. фак-те. В 1886 г. входил в один из сибирск. земляческ. кружков и был близок с руководителем его В. Севастьяновым. В 1887 г. по распоряжению м-ра народн. просвещения уволен из ун-та вследствие нахождения его

адреса в бумагах М. Канчера и П. Горкуна, осужденных по делу 1-го марта 1887 г. Подчинен негласн. надзору. В конце 1891 г. выехал по паспорту за границу, в Персию, где был в Тавризе воспитателем детей у русск. генерального консула Петрова. По возвращении в Россию в 1893 г. жил в Киеве; в 1895 г. выдержал государственный экзамен при Киевск. ун-те. В дальнейшем служил по судебн. ведомству в Семипалатинск. обл. По распоряжению деп. полиции от 1 февр. 1899 г. освобожден от негласн. надзора. Беллетрист и публицист; сотрудник «Русск. Ведомостей», «Вост. Обозрения» и друг. сибирск. газет. Автор очерков из алтайск. жизни.

Сообщение И. И. Попова.—ДП III, 1891, № 790; V, 1885, № 6365, ч. 2.—«Русск. Ведомости». Сборник, 50.—С. Венгеров, Список.—Н. Здобнов, Материалы для сибирск. словаря писателей, 20.

Головачев, Петр Михайлович, из купеческ. семьи, брат А-дра Мих. Головачева. Род. 2 окт. 1861 г. в г. Кузнецке (Томск. губ.). Окончил Томск. гимназию. Будучи гимназистом, в конце 1870-х гг. был одним из видных участников местного кружка самообразования (Б. Оржих и др.). Товарищ по гимназии В. С. Осипанова. По окончании гимназии поступил на истор.-филол. фак-т Московск. ун-та. Был близок к Н. М. Ядринцеву, Г. Н. Потанину и др.; разделял их областническ. тенденции По окончании ун-та был учителем женск. гимназии в Енисейске, в реальн. уч-ще в Тюмени. Выдержав магистерск. экзамен при Московск. ун-те, был приват-доцентом того же ун-та по кафедре русск. истории; читал курсы по историческ. географии Сибири—в Моск. ун-те, в Московск. Археолог. ин-те, в Московск. Коммерческ. ин-те; кроме того читал лекции по экономическ. географии Сибири в Петербургск. Политехническ. ин-те. Вследствие политическ. неблагонадежности (близость с В. С. Осипановым) удален из ун-та. Публицист, историк Сибири. Редактор журн. «Сибирск. Вопросы», сотрудник «Русск. Ведомостей», «Русск. Слова», «Восточн. Обозрения» и друг. газет и журналов. Умер 4 сент. 1913 г. в Петербурге.

Сообщение И. И. Попова.—С. Венгеров, Источники.—Его же, Список. — Н. Здобнов, Материалы для сибирск. словаря писателей, 20.—Сибирск. сов. энциклопедия, I, 672.

Некрологи: И. И. Попов, П. М. Головачев. «Гол. Мин.» 1913, X, 321—322.—«Истор. Вестн.» 1913, X.—«Русск. Ведомости» 1913, № 206.

Б. Д. Оржих, В рядах «Нар. Воли». Сборн. «Народовольцы» III, 76.

Головачева, Анна Алексеевна—девичья фамилия А. А. Урениус (см.).

ДП III, 1889, № 1176.

Головачева, Екатерина (Елизавета?) Алексеевна, дворянка, дочь публициста А. А. Головачева. В авг. 1884 г. выехала за границу; проживая в Париже, вращалась в кругу русск. эмигрантов; ее адрес был найден в бумагах Г. Лопатина.

МЮ 1885, № 10827.—ДП III, 1885, № 192.

Головин, Аркадий Алексеевич. В конце 1880-х гг. участвовал в пензенск. революц. кружке.

См. «Семидесятые годы».

Головина (по мужу Ижевская), Анастасия Александровна, дворянка. Род. в Рязанск. у. ок. 1863 г. В сред. 1880-х гг.—слушательница Высш. женск. курсов в Москве. В 1884 г. привлекалась к формальн. дознанию, производившемуся при Московск. ж. у., в виду имевшихся о ней сведений о принадлежности к моск. революц. кружку. Находилась под негласн. наблюдением. Обыскана в Москве 20 февр. (1 марта ?) 1886 г. вместе с жившим с нею Вас. Ижевским. Привлечена к дознанию при Московск. ж. у. по обвинению в принадлежности к народовольческ. кружку, бывшему под руководством Ф. Полякова. На время производства дознания подчинена особ. надзору полиции. По выс. пов. от 29 июня 1887 г. подвергнута тюремн. заключению в течение двух месяцев. Отбывала наказание с 23 июля по 23 сент. 1887 г. в Рязанск. тюрьме. По освобождении подчинена по распоряжению деп. полиции от 14 авг. 1887 г. негласн. надзору. Жила вместе с мужем в Москве и Киеве. По циркуляру деп. полиции от 12 марта 1903 г. освобождена от негласн. надзора.

МЮ 1886, №№ 10161 и 10276.—ДП III, 1887, № 889; 1890, № 74, ч. 10.—Обзоры XI, 64; XII, 177.

Головина (по мужу Сотникова), Анна Александровна, дочь вятск. купца. Род. ок. 1865 г. В сред. 1880-х гг.—слушательница Калинкинск. фельдшерск. курсов в Петербурге. За участие в «Добролюбовск. демонстрации» 17 ноября 1886 г. по распоряжению м-ра вн. дел от 21 ноября т. г. выслана из Петербурга в Казань с воспрещением жительства в Москве и Московск. губ.; по распоряжению деп. полиции от 1 дек. 1886 г. подчинена строгому негласн. надзору. В марте 1887 г. по ее ходатайству разрешено вернуться в Петербург для продолжения образования. Обыскана в дек. 1887 г. вследствие ее сношений с лицами политически неблагонадежными и выслана из Петербурга. Выбыла в Тверь 27 дек. 1887 г. Жила в Вятск. губ. В 1894—1895 гг., состоя под негласн. надзором, служила земск. акушеркой-фельдшерицей в сел. Дуровке (Сердобск. у., Саратовск. губ.). В 1899—1902 гг. жила в Тамбовск. губ., где муж ее, И. В. Сотников, служил врачем. Освобождена от надзора после 1903 г.

МЮ 1888, № 11084.—ДП III, 1884, № 1176; 1890, № 74, ч. 71; V, 1883, № 4643, ч. 1; 1886, № 4743, ч. 1.

Хроника борьбы с самодержавием. «Своб. Россия» I (1889), 59.

Головкин, Василий Никифорович, сын помощн. бухгалтера. Родился 7 февр. 1864 г. в сел. Кузоватове (Сингилеевск. у., Симбирск. губ.). Окончил сельск. школу и в 1884 г.—реальн. уч-ще в Туле. Будучи учеником 7-го класса, вошел в местн. народовольческ. кружок, организованный в 1882—1883 гг. С. А. Афанасьевой и А. И. Надеждиным; тогда же познакомился с местн. поднадзорными (И. Гусев, Ч. Струмилло, О. Минор и др.). Осенью 1884 г. возвратился из Петербурга в Тулу после неудачной попытки поступить в Технологическ. ин-т. В нач. 1885 г. вел пропаганду среди местн. рабочих. В апр. 1885 г. уехал из Тулы в Харьков, где поступил в Технологическ. ин-т. В 1885—1886 акад. г. вместе с саратов-

цами М. И. Стонжальским, Э. Шульцем, Н. Кожевниковым вел в Харькове агитацию среди учащихся; распространял прокламацию по поводу 19 февр. 1886 г. В нач. 1887 г. вместе с указанными лицами вошел в харьковск. центральн. народовольческ. группу (М. Уфлянд, С. Ратин и др.); исполнял поручения М. Уфлянда для харьковск. террористическ. группы И. Мейснера; устроил у учительницы Н. М. Сальниковой склад народовольческ. литературы и у нее же укрывал хозяйку тульск. типографии В. Обухову. Принимал деятельное участие в дек. 1887 г. в студенческ. волнениях. Был арестован, уволен 1 дек. 1887 г. из ин-та без права обратн. поступления и выслан из Харькова в Тулу под гласн. надзор полиции на три года с воспрещением жительства в Харьковск. губ., в Москве и Московск. губ. Поступил на Байцуровск. завод в Туле рабочим; потом был там же техником; через Викт. Новацкого завязал связи с рабочими и вел пропаганду в Туле. В февр. 1889 г. подал прошение директору деп. полиции с выражением «раскаяния», ходатайствуя о поступлении в высш. учебн. заведение; прошение оставлено без последствий. В янв. 1890 г. по окончании гласн. надзора уехал в Кременчуг (Полтавск. губ.), где служил в управлении Харьково-Николаевск. жел. дор. С 16 мая 1890 г. состоял под негласн. надзором. Организовал в Кременчуге бюро для перевозки из-за границы нелегальн. литературы. В 1893—1894 гг. завел самостоятельн. связи с заграничн. группою Е. Лазарева и Южно-народовольческ. кружком (С. Басов, В. Мельников, Распопов и др.). Арестован 20 февр. 1895 г. в Кременчуге по оговору Водоляжского. Привлечен к дознанию при Харьковск. ж. у. по делу Ю. Мельникова и др. Отправлен в Харьковск. тюрьму; 10 мая 1895 г. по освобождении возвратился в Кременчуг, где на время дознания состоял под особ. надзором. Дознанием не установлена принадлежность к харьковск. револ. кружку, но был изобличен в передаче Водоляжскому нескольких революц. изданий. По выс. пов. от 21 февр. 1896 г. подвергнут шестимесячн. тюремн. заключению с последующим подчинением негласн. надзору. Наказание отбывал с 3 марта 1896 г. в Кременчугск. тюрьме. В мае 1896 г. подал полтавск. губ-ру прошение об исходатайствовании ему помилования на основании манифеста от 14 мая 1896 г.; прошение было поддержано губ-ром. По выс. пов. от 23 мая 1896 г. по докладу м-ра внутр. дел срок заключения сокращен на два месяца. По освобождении 3 июля 1896 г. подчинен негласн. надзору в Кременчуге с воспрещением жительства в столицах и Петербургск. губ. Продолжал служить в управлении Харьково-Николаевск. жел. дор. В 1898 г. переехал в Харьков и поступил на 3-й курс Харьковск. Технологическ. ин-та. Арестован в Харькове 18 дек. 1898 г. и привлечен к дознанию при Полтавск. ж. у. по делу о кременчугск. соц.-демокр. кружке (дело М. Орлова и др.). Освобожден 29 дек. 1898 г. под залог в 2000 рубл. и продолжал жить в Харькове. Дознанием установлено его участие в забастовке портных и в распространении нелегальн. литературы. По выс. пов. от 12 июня 1900 г. подчинен особ. надзору учебн. нач-ства на два года с заменою его, в случае выхода или увольнения из института, гласн. надзором полиции на тот же срок в избранном им месте жительства. Окончил ин-т со званием инженер-технолога до 1902 г. За окончанием 12 июля 1902 г. срока гласн. надзора подчинен негласному. Служил в Харькове в конторе сборов Курско-Харьковско-Севастоп. жел. дор. Организовал издательство, в котором печатал книги по заказу харьковск. кружка РСДРП (Каутский и др.). В 1905—1906 гг. издал ряд агитацион. брошюр и листовок. В 1903 г. аттестован как «лицо крайне неблагонадежное». В 1903 г. вошел в состав партии с.-р.. Способствовал печатанию в легальн. типографиях нелегальн. с.-ровск. изданий. Арестован 9 янв. 1906 г. как член харьковск. ком-та партии соц.-революционеров, но в апр. т. г. освобожден за недоказанностью обвинения. Ок. 1909 г. отошел от парт. с.-р.; служил в Госуд. контроле. После революции 1917 г. примкнул к парт. народн. социалистов и входил в петербургск. ком-т ее. В 1930 г. работал при МРКИ и ВАРНИТСО по разработке плана промышленности Московск. обл. Участник народовольческ. кружка при Всесоюзн. Общ-ве политкаторжан. Умер в Москве в апр. 1932 г.

Автобиографическ. прошение о пенсии 1930 г. (Архив Всесоюзн. Общ-ва политкаторжан).—Автобиография, написанная для кружка народовольцев (Там же).—МЮ, врем. канцел., 1898, № 11659. —ДП III, 1887, № 662, ч. 2; 1889, №№ 209 и 1373; 1890, № 74, ч. 48; V, 1887, № 7245, ч. 1; 1896, № 40, ч. 2, лит. Б; 1900, № 214, ч. 1.

В. Н. Головкин, Из воспоминаний народника. Сб. «Народовольцы» III, 213—232.—И. И. Попов, В. Н. Головкин. «Кат. и Сс.» 1932, VII (92), 173—176.

«Летуч. Листки Фонда Вольн. Русск. Прессы» 1895, № 21 от 15 июня, стр. 7; 1896, № 32 от 20 мая, стр. 7.— Как фабрикуются заговоры. «Летуч. листки Фонда Вольной Русск. Прессы» 1896, № 30 от 22 марта, стр. 5.—Хроника револ. борьбы. «Работнику» I—II (1896), II отд., 95.—И. Добротворр, Из прошлого. «Рев. Был.» (Тула) 1923, II, стр. 6, 13.—Из воспоминаний С. В. Перазича. «Красн. Летоп.» VII (1923), 245.—В. Перазич, О предательстве Ратина. «Кат. и Сс.» 1929, IV (53), 106, 107.

Головкина, Аксинья—фамилия, под которой проживала в 1885 г. в качестве кухарки в Таганрогск. народов. типографии Уст. Ник. Федорова (см.).

МЮ 1886, № 10138—10139.

Головко, Иван Васильевич, сын отст. хорунжего. Род. в 1856 г. Окончил учительск. семинарию. Учитель Ейск. уездн. уч-ща (Кубанск. обл.). Согласно заключению прокурора Тифлисск. судебн. палаты от 14 окт. 1881 г. обвинялся в имении и распространении книг «преступн. содержания» и в произнесении «дерзких слов». По выс. пов. от 2 июня 1882 г. дело о нем прекращено.

МЮ 1881, № 8695.—Справ. листок.

Головко, Марк Емельянович, цеховой г. Лебедина (Харьковск. губ.). Род. в 1863 г. Не окончил Лебединск. уездн. уч-ща. Проживал в Лебедине, служа писцом по вольн. найму. При производстве дознания в авг. 1881 г. по делу о революц. кружке в Лебедине был обыскан, причем были обнаружены народовольческ.

издания, полученные им, по его словам, от И. Гурмаженко. Привлечен к дознанию по делу И. Гурмаженко, И. Венгеровского и др. На время производства дознания состоял под особ. надзором. По распоряжению харьковск. ген.-губ-ра предан суду; судился Харьковск. военно-окружн. судом; признан виновным в участии в образовании преступн. сообщ-ва и 5 ноября 1881 г. приговорен к семидневн. аресту с последующим подчинением гласн. надзору полиции на год.

Справка (М. Головко).—МЮ 1881, № 8713.—Обзоры I, 29, алф. 9; III, 95.—Справ. листок.

Головлева, Антонина Алексеевна—нелегальная фамилия, под которой весн. 1880 г. проживала в Одессе В. Н. Фигнер (см.).

МЮ 1884, № 10897—10898.—Из показаний В. Н. Фигнер. «Был.» 1906, VII, 39.

Головлевы—нелегальн. фамилия, под которой проживали в конце 1879 г. в Петербурге Евг. Ив. Козлов (см.) и Евг. Як. Рубинчик (см.).

МЮ 1880, № 8619.

Головня, Василий Яковлевич, сын кол. секретаря. Род. в 1861 г. в Гори (Тифлисск. губ.). Учился в уездн. Горийск. и Тифлисск. реальн. уч-щах. С 1879 г. принимал участие в тифлисск. кружке самообразования; распространял литературу среди учащихся. В 1884 г.—слушатель Ак-мии художеств в Петербурге. Арестован в Петербурге на квартире М. Мартыновой, на которой, по агентурн. сведениям, происходили собрания рабочей группы парт. «Нар. Воля». Вел пропаганду среди рабочих (кличка «Борис Петрович»). Содержался под стражей с 16 ноября 1884 г. в Петропавловск. крепости, откуда переведен в Дом предв. заключения 27 ноября т. г., где находился до 20 дек. т. г., после чего освобожден и подчинен на время производства дознания особ. надзору полиции. Привлечен к дознанию при Петербургск. ж. у. по делу рабочей группы парт. «Нар. Воля» (дело М. Орлова, Н. Воронцовой и др.). По выс. пов. от 22 янв. 1886 г. по вменении в наказание предварит. содержания под стражей подчинен гласн. надзору в избран. месте жительства на год. Отбывал надзор в Петербурге. В 1905 г. состоял в Кутаисе председателем комитета жел.-дор. рабочих. Арестован в 1906 г. Содержался в Метехск. замке в Тифлисе. По суду оправдан. После Октябрьской революции служил нач-ком станции на жел. дор. в Тифлисе.

Прошение о пенсии В. Я. Головни (Из архива Всес. Общ-ва политкаторжан).—МЮ 1885, № 10838.—Доклады 1886, I, 58—81.—Справ. листок.—ДП III, 1889, № 308.—Список 1884—1887 г. г. л. 27 об.—Обзоры IX, 48; XI, 117—118.—Список (надз.) 1886 г.

Хроника револ. борьбы. «Листок «Нар. Воли» III (1886) (Литература парт. «Нар. Воля». Ук.).—Хроника. «Вестн. «Нар. Воли» V (1886), 148.

Головченко, слушательница Высш. женск. курсов в Петербурге. Обыскана в конце марта 1881 г. в связи с обнаружением в ее квартире прокламаций «Нар. Воли».

ДП V, 1881, № 57.

Головчинер, Маркус (Мордохель) Соломонович, еврей. Род. в 1862 г. В 1884 г.—студент 2-го курса медиц. фак-та Киевск. ун-та. За участие в студенческ. беспорядках, происходивших 8 сент. 1884 г., по решению особ. комиссии уволен из ун-та на год с правом поступления в друг. учебн. заведения вне Киева. Окончил медиц. образование в 1887 г. В 1900-х гг.—врач в Немирове (Подольск. губ.). Сотрудник журнала «Медицина».

ДП III, 1884, № 695, ч. 2.—Медиц. список.—С. Венгеров, Список.

Голодников, Александр Капитонович.

См. «Семидесятые годы».

Голожевский, Яков, слесарь мастерских Юго-Западн. жел. дор. в Киеве. Принимал деятельн. участие в забастовке, происходившей в мастерских в февр. 1880 г.

М. Балабанов, К истории рабоч. движения на Украине, 23.

Голомб, Израил-Берко Абрамович, еврей. В 1889 г. входил в киевск. марксистск. кружок Эм. Абрамовича.

См. «Словарь соц.-демократов».

Голосов, Николай Андреевич, сын священника. Род. ок. 1861 г. в с. Неглюбке (Суражск. у., Черниговск. губ.). Учился в Стародубск. дух. уч-ще и в Черниговск. дух. сем-рии. В 1885—1886 гг.—студент медиц. фак-та Харьковск. ун-та. В 1885 г. принимал ближайшее участие в печатании брошюр и прокламаций харьковск. «группы революц. народников», в которую входил сам. Жил вместе с М. Рклицким, товарищем по ун-ту. Арестован в Харькове и содержался под стражей с 20 апр. 1886 г. Привлечен к дознанию при Харьковск. ж. у. по делу С. Балабухи, Л. Лойко и др. Освобожден из Харьковск. тюрьмы 1 мая 1886 г. и снова заключен под стражу 2 июля т. г. Летом т. г. вместе с другими объявил голодовку; в нач. сент. т. г. переведен в Изюмск. тюрьму. По выс. пов. от 13 мая 1887 г. подчинен гласн. надзору полиции на три года вне местностей, объявленных на положении усилен. охраны. Водворен в Гомеле (Могилевск. губ.). В авг. 1887 г. и в мае 1888 г. разрешена времен. отлучка в г. Новозыбков (Черниговск. губ.). Находясь под надзором в Гомеле, подавал ряд прошений м-ру вн. дел о сокращении срока надзора с выражением раскаяния. По выс. пов. от 23 авг. 1889 г. освобожден от гласн. надзора. Подчинен негласному с воспрещением жительства в столицах и Петербургск. губ. В 1890 г. служил в Гомеле письмоводителем в мастерских Либаво-Роменск. жел. дороги. В 1890 — 1893 гг. жил в Минске. В 1893 г. поступил в Варшавск. ун-т на юридическ. фак-т. По окончании ун-та в 1899 г. зачислен младш. кандидатом на судебн. должности при Петербургск. окр. суде. По постановлению м-ра вн. дел от 21 авг. 1899 г. разрешено повсеместн. жительство, а по распоряжению деп. полиции от 22 авг. т. г. прекращен негласн. надзор. В том же году деп. полиции не имел препятствий для поступления его на должность податного инспектора.

МЮ 1886, № 10147.—Справ. листок.—ДП III, 1889, № 1205; 1890, № 74, ч. 39.—Обзоры XI, 91; XII, 175.

Л. Лойко, От «Земли и Воли», 62—63, 68, 70—71.—Л. Фрейфельд, Из жизни народодольческ. организаций конца 80-х г. г. Сб. «Народовольцы» II (Ук.).—В. Невский, От «Земли и Воли», 180.

Хроника революц. борьбы. «Листок «Нар. Воли» III (1886) («Литература парт. «Нар. Воля». Ук.).—

Хроника. Вестн. «Нар. Воли» V (1886), 155.—Хроника борьбы с самодержавием. «Своб. Россия» I (1889), 62.—С. Мазуренко, От «Черн. Передела» до Коммунистическ. партии. «Пути Рев.» 1926, II—III (5—6), 16.

Голосова, Любовь Андреевна, дочь священника, сестра Н. А. Голосова. Домашняя учительница. В 1886 г. обыскана по требованию нач-ка Харьковск. ж. у. в виду нахождения ее писем у арестованного в Харькове брата. Привлечена к дознанию при Черниговск. ж. у.
Ведомость XI, 42.

Голошейкин, Василий Егорович, из крестьян, сын сельск. работника. Род. 21 февр. 1865 г. (12 февр. 1866 г. ?) в Каменск. заводе (Камышловск. у., Пермск. губ.). Поступил 10 авг. 1878 г. в Алексеевск. Екатеринбургск. реальн. уч-ще и окончил его 9 июня 1884 г.; прошел курс дополнительного класса этого уч-ща по механико-техническ. отделению; окончил его 16 июня 1885 г. Был студентом Лесн. ин-та в Петербурге. Участник Благоевск. группы «русских социал-демократов». В виду полученных деп. полиции сведений о его политическ. неблагонадежности обыскан в Петербурге 5 марта 1887 г. При обыске обнаружен чемодан с большим количеством печатных революционных изданий, листков, рукописей, типографск. шрифт, штемпеля «Общ-ва помощи политическ. заключенным», принадлежности гектографа и проч. Арестован и с 10 марта 1887 г. содержался в Доме предв. заключения. На допросах показал, что чемодан был ему передан на хранение умершим студентом Лесн. ин-та Лабутиным, что свидетельскими показаниями не подтвердилось. По выс. пов. от 20 июля 1888 г. по вменении в наказание предварит. содержания под стражей подчинен гласн. надзору полиции на четыре года по месту родины. Водворен на Каменском заводе (Камышловск. у.), где помогал своим родителям торговать в их бакалейной лавке. По окончании 20 июля 1892 г. срока гласн. надзора подчинен по распоряжению деп. полиции от 26 авг. 1892 г. негласному надзору. Служил в Каменской заводск. конторе писцом. В 1894 г. выехал в Тюмень; служил в Тюменск. округе на водомерном пункте мин-ва путей сообщения; затем—чертежником в управлении водными путями Иртышск. участка в Тюмени; затем—управляющим на землечерпальной машине в Тюмени. В 1902 г. жил на Каменск. заводе и занимался торговлей.
МЮ 1887, № 9973; 1891, № 10899.—ДП III, 1892, № 692.—Обзоры XII, 67—68, 124; XV, 98.—Ведомость XIII, 57.
Н. Сергиевский, Партия русск. соц.-демократов, 138, 165.
Н. Медведский, За четыре десятилетия. «Известия Ленинградск. Лесн. ин-та» XXVII (1929), 60—61.

Голубев, Василий Семенович, один из руководителей рабочих кружков в Петербурге во второй половине 1880-х гг.
См. «Словарь соц.-демократов».

Голубев, Константин, сын псаломщика—нелегальная фимилия, под которой проживал в Вологде в 1888 г. после побега из Сибири М. В. Сабунаев (см.).
МЮ 1890, №№ 10747—10749.

Голубев, Матвей Васильевич, нижегородск. мещанин. Род. ок. 1854 г. По ремеслу слесарь. В 1886 г. обыскан в Перми вследствие сношений с политически неблагонадежн. лицами. Допрошен как свидетель. Затем жил в Казани. Летом 1887 г. помогал в течение месяца Н. А. Столярову в Самаре при изготовлении типографск. станка, после чего уехал опять в Казань. При обыске у него в Казани 5 мая 1888 г. обнаружена гектографирован. прокламация казанск. студентов «К обществу». Привлечен к дознанию при Московск. ж. у. по делу о найденных в здании Московск. Технич. училища революцион. изданиях (дело Р. Циммермана и др.). Под стражей находился с 5 мая по 23 авг. 1888 г. По выс. пов. от 15 февр. 1889 г. подвергнут одиночн. тюремному заключению в течении 10 месяцев. По освобождении из тюрьмы по распоряжению деп. полиции от 21 марта 1889 г. подчинен негласн. надзору. Жил в Казани, а потом в Балаханах (Бакинск. у. и губ.). Работал слесарем на Балахано-Сабунчаск. приисках в промышлен. мастерской Каспийск. т-ва, на механическ. заводе Мирзоева. В первой полов. 1890-х гг. был близок к сектантам-баптистам, но в конце 1890-х гг. отошел от них. Умер от брюшного тифа 28 авг. 1900 г.
МЮ 1887, № 10130.—ДП III, 1890, № 74, ч. 25; 1890, № 924.—Обзор XIII, 7, 89.—Ведомость XIV, 48.
С. Ливщиц, Подпольн. типографии 60—80-х г. г. «Кат. и Сс.» 1929, II (51), 72.

Голубев, Матвей Степанович. Род. в 1858 г. Воспитывался в дух. сем-рии; курса не окончил. В 1884 г.—аптекарск. ученик в г. Тюмени (Тобольск. губ.) при аптеке Табанакова. Привлечен в 1884 г. к дознанию при Тобольск. ж. у. в виду обнаружения его адреса в бумагах Г. Лопатина, Н. Саловой и в записке С. Иванова. Содержался под стражей со 2 ноября 1884 г. по 25 мая 1885 г. По соглашению м-ров вн. дел и юстиции (до 30 сент. 1885 г.) дело о нем прекращено.
МЮ 1885, № 10854.—Справ. листок.

Голубев, Петр Александрович.
См. «Семидесятые годы».

Голубев, Петр Андреевич, сын крестьянина Глазовск. у. (Вятск. губ.). Род. ок. 1867 г. В 1877—1880 гг. обучался в Глазовск. уездн. уч-ще; в 1880—1885 гг.—в Вятск. реальном уч-ще; по окончании последнего поступил в Горн. ин-т в Петербурге. В 1889 г. был руководителем, после высылки И. Бурачевского, рабочего кружка, организованного последним (революц. кличка «Николай Алексеевич»). В 1890 г. сорганизовал рабоч. кружок, собиравшийся на квартире Н. Паршукова. Обыскан и арестован 18 авг. 1890 г. в Глазовск. у., куда он уехал на каникулы из Петербурга. При обыске обнаружены статьи и выписки по экономич. вопросам из легальн. и запрещен. изданий. Привлечен к дознанию при Петербургск. ж. у. по делу о пропаганде среди рабочих на Путиловск. заводе. По выс. пов. от 20 февр. 1891 г. подвергнут тюремн. заключению в течение года и с подчинением негласн. надзору на срок по усмотрению м-ра вн. дел.
МЮ 1891, № 10875.—Доклады 1891, № 12.—Обзор XV, 58—60, 148.—В. Невский, Материалы для словаря, 184.

Голубев, Степан Тимофеевич, сын протоиерея. Род. в 1848 г. в Нижне-Ломовск. у. (Пензенск. губ.). Окончил Киевск. дух. ак-мию. В 1884 г.—доцент по истории русск. церкви в той же академии. Обыскан в 1884 г. в связи с нахождением в Киевск. дух. ак-мии революц. изданий, принадлежавших П. Дашкевичу. Обращал на себя внимание своей политич. неблагонадежностью и «вредным влиянием» на студентов. Впоследствии—профессор Киевск. дух. ак-мии по кафедре истории и обличении русск. раскола и сектантства.

С. Венгеров, Список.—Нов. энциклоп. словарь.

Б. Титлинов, Молодежь и революция, 46.

Голубева (урожден. Лапина), Анна Степановна, из мещан г. Пензы, жена обер-офицерск. сына. Род. в 1854 г. в Пензе. Окончила пензенск. гимназию. Обыскана и привлечена к дознанию, производившемуся с 1 сент. 1881 г. при Пензенск. ж. у. по делу о распространении в Пензе прокламаций (дело Ст. Артоболевского, Н. Котова и др.). С 20 сент. 1881 г. состояла под поручительством с денежн. ответственностью в 500 рубл. При дознании выяснено, что при ее посредстве Вал. Басинский пересылал Ф. Одинокову революц. издания; обвинялась в знании и в недонесении о «преступн. деятельности» привлеченных к дознанию лиц. По выс. пов. от 5 мая 1882 г. сделано строгое внушение с учреждением гласн. надзора на три года по месту жительства, в г. Пензе. С июня 1885 г. по отбытии срока гласн. надзора подчинена негласному. В 1886 г. получила разрешение жить вместе с мужем в Петербурге. Негласн. надзор прекращен в 1887 г.

Справка (А. Голубева).—МЮ 1881, №8449.—Доклады 1882, I, 470—490.—Справ. листок.—ДП V, 1882, № 2450.

Голубева, Мария Петровна—фамилия по мужу М. П. Ясневой (см.).

Голубева, Мария Семеновна, охтенская мещанка (пригород Петербурга). Род. ок. 1869 г. С 1881 г. по 1888 г. училась в Рождественск. женск. гимназии в Петербурге; с 1888 г. по 1890 г.—на Фребелевск. педагогическ. курсах, которые окончила со званием домашн. учительницы. Привлечена к дознанию, производившемуся с 1890 г. при Петербургск. ж. у., по делу о пропаганде среди рабочих на Путиловск. заводе. Состояла под негласн. надзором. В 1898 г. по паспорту выехала за границу; по циркуляру деп. полиции от 30 июня 1898 г. за ее возвращением было установлено наблюдение.

ДП V, № 1885, № 6204, ч. 2; 1885, № 6365, ч. 2.—Обзор XV, 148.

Голубева, Татьяна Ивановна—см. Т. Ив. Голубова.

Голубенко, Матрена Ивановна, дочь сотника. В 1886 г.—слушательница акушерск. курсов в Петербурге. Арестована в нач. авг. 1886 г. в Петербурге на квартире Д. Гофмана во время производившегося обыска. При обыске у нее отобраны сочинения Л. Блана и запрещен. стихотворения. Привлечена к дознанию при Петербургск. ж. у. по делу В. Харитонова, П. Буткова и др. (дело о типографии Благоевск. кружка). По выс. пов. от 13 янв. 1888 г. подвергнута тюремн. заключению на месяц.

Обзор XI, 47, 49.—Ведомость, XI, 30; XIII, 39. — В. Невский, Материалы для словаря, 184.

Голубинов, Иван, канцелярск. служитель Костромск. губ. правления—нелегальн. фамилия, под которой жил в Петербурге и был арестован в ночь на 4 дек. 1879 г. С. Ив. Мартыновский (см.).

А. Прибылев, Памяти С. И. Мартыновского. «Кат. и Сс.» 1926, VI (27), 207.

Голубков, Петр Федорович, мещанин г. Павлограда (Екатериносл. губ.). Род. ок. 1861 г. Учился в народн. школе. По ремеслу слесарь. Работал в Екатеринославе. В 1886 г. входил в екатеринославск. народовольческ. рабоч. кружок, организованный А. Карпенко. По поручению И. Хмелевцева ездил в Николаев для пропаганды среди рабочих и для распространения нелегальн. литературы. Был посредником в переписке И. Хмелевцева с Одессой. Содержался под стражей с 3 ноября 1886 г. по 15 июля 1887 г. Привлечен к дознанию, производившемуся в 1886—1887 гг. при ж. у. Екатеринослава, Одессы и Севастополя (дело И. Хмелевцева, А. Карпенко и др.). По выс. пов. от 13 окт. 1888 г. подвергнут тюремн. заключению в течение двух месяцев. По отбытии наказания по распоряжению деп. полиции от 10 ноября 1888 г. подчинен негласн. надзору в Севастополе, где служил слесарем в Русск. Общ-ве пароходства и торговли. В окт. 1889 г. переехал в Одессу. По распоряжению деп. полиции от 20 дек. 1893 г. (циркуляр от 21 февр. 1894 г.) негласн. надзор прекращен.

МЮ 1886, № 10145.—Обзоры XI, 41—42; XII, 144.—ДП III, 1889, №№ 804 и 1003; 1890, № 74, ч. 64.—Ведомость XII, 62.

Г. Н[оволюбин], Из жизни рабоч. народовольч. кружков. «Кат. и Сс.» 1929, VII—IX (57—58), 207.

Голубов, Лейзер Моисеевич.

См. «Семидесятые годы».

Голубов, Петр Степанович, молдавск. подданный. Род. ок. 1860 г. Учился в техническ. уч-ще. По ремеслу токарь. Безрезультатно обыскан и привлечен к дознанию, возникшему 11 ноября 1880 г. при ж. у. гор. Одессы (?), вследствие его разговора с Кононучуком, которому предложил книгу, где он узнает, «как бедствуют рабочие». Дело о нем прекращено.

Справ. листок.

Голубо(е)ва, Татьяна Ивановна, мещанка г. Павлограда (Екатеринославск. губ.). Род. около 1851 г. Окончила со званием акушерки Харьковское земск. повивальное училище; подруга по уч-щу Р. Кранцфельд. Привлекалась к дознанию по делу о пропаганде в Екатеринославской губ. Арестована в конце дек. 1883 г. и привлечена к дознанию, производившемуся при Виленск. ж. у. по делу М. Янчевского, отправившего накладные на типографск. шрифт по адресу Голубо(е)вой в Харьков; показала, что посылки М. Янчевского получала по просьбе своей подруги Р. Кранцфельд. Содержалась под стражей с 4 июня по 2 окт. 1884 г. и привлечена к новому дознанию по делу о руководящ. кружке парт. «Нар. Воля»

в виду проживания по копии с ее паспорта в Петербурге в 1883 г. Р. Кранцфельд. Содержась в Харьковск. тюремн. замке, принимала участие в тюремн. беспорядках, происходивших 9—11 авг. 1884 г. По выс. пов. от 17 июля 1885 г. первое дело о ней (М. Янчевского) разрешено со вменением в наказание предварит. содержания под стражей и с подчинением гласн. надзору на два года вне местностей, объявленных на положении усилен. охраны, с тем, чтобы эту меру не приводить в исполнение до окончания другого о ней дела. По выс. пов. от 1 апр. 1887 г. по второму делу выслана под гласн. надзор полиции в Зап. Сибирь на три года. Проживала в Ишиме (Тобольск. губ.); в 1890 г.—в Тобольске.

Справка (Т. Голубова).—МЮ 1884, №№ 10807 и 10927; 1885, №№ 10937 и 10939.—Справ. листок.—ДП III, 1889, № 964.—Обзоры VI, 20; X, 113; XII, 163. Арестная хроника. «Нар. Воля» X (1884) (Литература парт. «Нар. Воля». Ук.).—Хроника борьбы с самодержавием. «Своб. Россия» I (1889), 64.

Голубова, Татьяна Ивановна, павлоградск. мещанка. По копии с подлинного свидетельства на эту фамилию (см.) проживала в конце 1883 г. в Петербурге Раиса Раф. Кранцфельд (см.).

МЮ 1885, № 10849.

Голубятников, В. И. В 1884 г.—участник семинарск. революц. кружка в Воронеже. Присутствовал 22 окт. 1884 г. на квартире Д. Г. Полянского и Г. А. Яковлева, где гектографировалась прокламация к рабочим (Михайлов, Колесников).

А. Татарчуков, Материалы по истории соц.-револ. движения в Воронежск. губ., 14.

Голубятников, Дмитрий Васильевич, казак Буратск. станицы (Обл. войска Донского),

Д. В. Голубятников.

С фотогр. 1889 г,
Из собр. Музея «Каторга и Ссылка».

сын священника. Род. ок. 1867 г. Окончил Новочеркасск. реальн. уч-ще. В 1887 г.—студент Горного ин-та в Петербурге. Содержался под стражей с 12 по 25 сент. 1885 г. Привлечен к дознанию при Екатеринославск. ж. у. в виду обнаружения у В. Дьякова писем Голубятникова, в которых он осуждал распоряжения правительства. Присутствовал 20 ноября 1886 г. на собрании в Петербурге на квартире М. Канчера и П. Горкуна, где принимал участие в надписание конвертов, в которых рассылались прокламации по поводу «Добролюбовск. демонстрации» 17 ноября 1886 г. После раскрытия покушения на Александра III был обыскан в Петербурге и содержался под стражей с 8 марта 1887 г. Первое о нем дело (екатеринославск.) по соглашению м-ров вн. дел и юстиции приостановлено для совместного разрешения по второму о нем делу, производившемуся в 1887 г. при Петербургск. ж. у. В связи с привлечением к дознанию исключен из ин-та. По выс. пов. от 10 сент. 1887 г. оба дела о нем разрешены с высылкою под гласн. надзор в Архангельск. губ. на пять лет. Водворен в Пинеге (?). В 1888 г. из Архангельск. губ. выслан в Иркутск. губ. и водворен в селе Тунке. Впоследствии окончил Горн. ин-т. В 1913 г. состоял при Геологическ. ин-те. В 1929 г.—профессор Московск. Горн. ак-мии. Видный геолог, работал главн. обр. в Бакинском районе, исследуя нефтяные недра Апшеронск. полуострова. В 1918 г. вступил в коммунистическ. партию. Умер в Москве 2 янв. 1933 г.

Сообщение Л. А. Кузнецова—МЮ 1886, № 10281; 1887, № 10048; 1889, № 10850.—Обзоры X, 76; XII, 17, 68, 124, 180.—Хроника, 312.

Д. В. Голубятников (некролог). «Заря Востока» № 8 от 9 января 1933 г. и «Бакинский рабочий» от 5 янв. 1933 г.

Процесс 21-го, стр. 50.—А. Поляков, Второе 1-е марта, 20.— Р. Арский, Горн. ин-т в революц. движении. Сб. «На пути к победе», 7.—Процесс 1 марта 1887 г. (Ук.).—Л. Лойко, От «Земли и Воли», 89.

Хроника борьбы с самодержавием. «Своб. Россия» III (1889), 10, 23.—Хроника. «С родины на родину» I (1893), 10.—А. Поляков, Второе 1-е марта. «Гол. Мин.» 1918, X—XII, 252.—А. Макаревский, Политическ. ссылка 1888 г. «Пути Рев.» 1926, II—III (5—6), 137.

Голунковский, Максимилиан Адольфович, дворянин Летическ. у. (Подольск. губ.). В 1881 г. служил на железн. дороге в Киеве. Вследствие политич. неблагонадежности по сообщению нач-ка Подольск. ж. у. учреждено негласн. наблюдение, а по распоряжению деп. полиции от 11 авг. 1884 г. подчинен негласн. надзору.

ДП V, 1884, № 5347.

Гольберт, Вольф Менделевич. Род. в 1863 г. В 1884 г.—студент 2-го курса медиц. фак-та Киевск. ун-та. За участие в студенч. беспорядках, происходивших в сент. 1884 г. в связи с университ. юбилеем, по решению университетск. комиссии уволен из ун-та на год с правом поступления в друг. учебн. заведения вне Киева. Окончил медицинск. образование со званием лекаря в 1889 г. В 1900-х гг.—врач в мест. Каменец-Литовск (Гродненск. губ.).

ДП III, 1884, № 695, ч. 2.—Медиц. список.

Гольберт, Константин Моисеевич, переяславск. мещанин. Род. в дек. 1864 г. Получил

домашн. образование. По профессии типографск. наборщик. В 1886 г.—рядовой 3-го Восточно-Сибирск. линейн. батальона; будучи нестроевым, состоял печатником в типографии окружн. штаба. Обыскан в конце 1886 г. в виду получения на свое имя в Хабаровске корреспонденции высланного под надзор полиции Як. Перльштейна. При обыске обнаружены запрещен. стихотворения и секретн. циркуляр воен. м-ра, переписанный Перльштейном. Содержался под стражей с 9 ноября по 26 дек. 1886 г. По выс. пов. от 26 апр. 1889 г. по исключении из военной службы выслан на жительство под гласн. надзор в Якутск. обл. на три года. Водворен в 3-м Баягантайск. наслеге. По окончании срока гласн. надзора по распоряжению деп. полиции от 3 июля 1892 г. подчинен надзору негласному. Работал наборщиком в типографии в Благовещенске.

МЮ 1888, № 11055.—ДП III, 1892, № 487.—Ведомость XIV, 52.—А. Макаревский, Политич. ссылка 1889 г. «Пути Рев.» 1926, IV (7), 101.

Гольдберг, Густав Ааронович, еврей, крестьянин. Род. в 1867 г. Малограмотный. Занимался извозным промыслом. В 1882 г. привлечен к дознанию при Иркутск. ж. у. по делу К. Г. Неустроева в виду подозрения в пособничестве ему в июне 1882 г. при передаче шифрован. записок. Арестован не был, но на время дознания находился под особ. надзором. По соглашению м-ров вн. дел и юстиции (до 15 дек. 1883 г.) дело о нем прекращено.

МЮ 1883, № 11225.—Справ. листок.

Гольдберг, Сахар (Захарий) Яковлевич, еврей, мещанин г. Пружаны (Гродненск. губ.). Род. 3 апр. 1870 г. в мест. Высоко-Литовске (Брест-Литовск. у., Гродненск. губ.). В 1886 г. по окончании курса Брест-Литовск. прогимназии перешел в Слуцк. гимназию, которую окончил в 1889 г. и поступил на физ.-мат. фак-т Варшавск. ун-та. С ноября 1889 г. жил вместе с Ст. Трусевичем, участником парт. «Пролетариат». Арестован 20 апр. 1890 г. в Варшаве и привлечен к дознанию при Варшавск. ж. у. по делу парт. «Пролетариат» (дело С. Трусевича, Л. Нибольта и др.). Обвинялся в знании о преступн. деятельности С. Трусевича и в недонесении об этом. Освобожден из-под стражи под денежн. залог в 300 рубл. В виду привлечения к дознанию исключен из ун-та без права поступления в друг. высш. учебн. заведения. По выс. пов. от 27 марта 1891 г. подвергнут тюремн. заключению в течение шести месяцев с воспрещением затем проживания в пределах Варшавск. ген.-губернаторства в течение двух лет. Заключение отбывал в Петербургск. одиночн. тюрьме. За окончанием срока 27 ноября 1891 г. освобожден из тюрьмы и по распоряжению деп. полиции от 11 апр. 1891 г. подчинен негласн. надзору. В 1891 г. воспрещено отбывать воинск. повинность в качестве вольноопределяющегося. В 1890 и 1900-х гг. жил в Белостоке, занимаясь частными уроками.

МЮ 1890, № 10731.—ДП III, 1883, № 1605; 1891, № 282; V, 1886, № 6753, ч. 1.—Доклады 1891, № 22.—Обзор, XV, 76, 55.

Гольдберг, Эсфирь Яковлевна—фамилия по мужу Эсф. Як. Аронзон (см.).

Обзор XV, 96, 128.

Гольдгауер, Клавдия Петровна—фамилия по мужу Клав. Петр. Осташкиной (см.).

МЮ 1887, № 10103.

Гольден, Наум Абрамович, еврей, мещанин г. Орши (Могилевск. губ.). Род. ок. 1863 г. В 1884 г.—воспитанник Смоленск. реальн. уч-ща. Подлежал привлечению к дознанию, производившемуся при Смоленск. ж. у. в 1884 г., по делу о распространении в Смоленске среди воспитанников местн. учебн. заведений революц. изданий. Окончил Смоленск. реальн. уч-ще. В июле 1884 г. скрылся из г. Орши за границу. В 1890-х гг. проживал в Париже.

МЮ 1887, № 9990.—Справ. листок.—Ведомость IX, 26.—Список разыскиваемых лиц 1887 г., 44—45; 1899 г., 169.—Хроника, 327.

Гольденберг, Абрам Меерович (Миронович), (после крещения в 1887 г.—Александр Давидович), керченск. мещанин. Род. ок. 1858 г. В 1882 г.—студент 1-го курса юридическ. фак-та Харьковск. ун-та. По негласн. сведениям, был одним из главн. «подстрекателей» к студенч. беспорядкам, происходившим в февр.—марте 1882 г. В виду этого, по выезде его в марте 1882 г. в Екатеринодар к родным, за ним было установлено негласн. наблюдение, выяснившее его знакомство с политическ. неблагонадежным Ст. Эрастовым. Обыскан и арестован 15 сент. 1884 г. в виду показаний Н. Олтаржевского о том, что он ближе всех стоял к Вс. Гончарову и по поручению последнего помогал В. Гюльцгофу в гектографировании народовольческ. изданий. Привлечен к дознанию при Харьковск. ж. у. по делу харьковск. народовольческ. кружка В. Гончарова, В. Гюльцгофа и др. Содержась в Харьковск. тюремн. замке, объявил голодовку. По выс. пов. от 22 янв. 1886 г. выслан под гласн. надзор полиции на три года в Зап. Сибирь в местность по усмотрению м-ра вн. дел. Отправлен из Харьковск. тюремн. замка для следования в Сибирь 12 марта 1886 г. В ноябре 1886 г. водворен в Тюкалинске (Тобольск. губ.), но в виду поступивших сведений о его намерении бежать переведен в с. Обдорское (Березовск. окр., Тобольск. губ.). В марте 1888 г. подписал коллективн. заявление политическ. ссыльных о бездействии тобольск. губ-ра. По освобождении, за окончанием 22 янв. 1889 г. срока гласн. надзора, подчинен негласному и 11 февр. 1889 г. выбыл из Тобольска в Екатеринодар. На общем основании лишен права жительства в столицах и столичн. губ-ниях. В 1889—1892 гг. жил в Батуме, где служил конторщиком на заводе Каспийско-Черноморск. нефтян. тов-ства, а затем—приказчиком на нефтян. заводе Шибаева. В 1892 г. переехал в Харьков и поступил конторщиком в упр-ние Харьково-Никол. жел. дор. По агент. сведениям 1892 г., находился в сношениях с харьковск. кружком (С. Басов, В. Мельников и др.). Около 1893 г. обыскан в Харькове и допрошен в качестве свидетеля по делу о революц. кружках в г. Казани (И. Керчикер и др.). Обыскан и арестован в Харькове 4 окт. 1894 г. в виду сношений с Н. Флеровым. Отправлен в Петербург и привлечен к дознанию при Петербургск. ж. у. по делу парт. «Нар. Право». Содержался

в Доме предв. заключения, где покончил жизнь самоубийством 11 дек. 1894 г., повесившись на полотенце.

МЮ 1884, № 10924; 1894, № 11955.—Справ. листок.—ДП III, 1889, № 1063; 1890, № 74, ч. 30; 1894, № 490.—Доклады 1886, I, 82—103.—Обзоры VIII, 27, 87; IX, 4, 113; XI, 116—117.—Бурцев, За сто лет, II, 121.

Хроника революц. борьбы. «Нар. Воля» XI—XII (1885) (Литература парт. «Нар. Воля». Ук.).—Хроника. «Вестн. «Нар. Воли» V (1886), 160, 161.—«Летуч. Листки Фонда Вольн. Русск. Прессы» 1894, XIII, 4.—Из «Обзора важнейш. дознаний» за 1894 г. «Был.» 1907, V, 242—243.—А. Макаревский, Революционный Харьков в 1882—1885 г.г. «Лет. Револ.» 1923, V, 65, 75, 76.—И. Белоконский, К истории политическ. ссылки 80-х г.г. «Кат. и Сс.» 1927, II (31), 146.

Гольденберг, Александр Иванович, дворянин, сын врача. Род. в 1839 г. в Москве. Окончил Артиллерийск. ак-мию. В конце 1870-х гг.—штабс-капитан артиллерии в отставке. Жил в Москве, давая уроки в частн. учебн. заведениях. В 1879—1882 гг.—редактор-издатель в Москве журнала «Математическ. Листок». Обыскан 11 марта 1880 г. в Москве, причем был найден № «Нар. Воли», полученный им от Ел. Михайлова. Привлечен к дознанию при Московск. ж. у.; на время дознания подчинен особ. надзору полиции. Изобличен в недонесении начальству о получении им от Ел. Михайлова революц. газеты. По выс. пов. от 23 июля 1880 г. сделано строгое внушение. Вторично обыскан в Москве в 1883 г. в связи с делом В. И. Яковенко. Впоследствии—директор Поливановск. учит. сем-рии. Автор учебников по математике. Умер в Москве 19 июня 1902 г.

Справки (А. Гольденберг, Ел. Михайлов).—МЮ 1880, № 8410; 1883, № 11012.—Справ. листок.—Доклады 1880, III, 934—938.—С. Венгеров, Источники.—Его же, Список.—Н. Лисовский Библиография периодическ. печати, 379.

Гольденберг, Вениамин. В 1882 г.—студент Новороссийск. ун-та; уволен из ун-та за участие в студенческ. беспорядках, происходивших в 1882 г., с правом поступления немедленно в друг. высш. учебн. заведение.

ДП III, 1883, № 1346, ч. 1.

Гольденберг, Григорий Давыдович, еврей, сын васильковск. 2-й гильдии купца (Киевск. губ.). Род. в Бердичеве (Киевск. губ.) 3 дек. 1855 г. В 1865 г. вместе с родителями переехал из Бердичева в Киев, где отец его открыл мануфактурн. магазин. С 1868 г. по 1871 г. провел за прилавком в отцовском магазине. В 1871 г. поступил в 3-й класс Киево-Подольск. классическ. прогимназии; в 1873 г. вышел из 4-го класса. К 1873—1874 гг. относятся его первые непосредственные связи с революцион. кружками в Киеве. В 1874 г. приехал в Петербург, чтобы подготовиться к поступлению в Технологическ. ин-т, но не поступил туда. В авг. 1875 г., желая подготовиться к пропаганде в народе, поступил в Петербурге в качестве рабочего в слесарную мастерскую. В нач. 1876 г. арестован на квартире рабочего Ант. Городничего и выслан по этапу в Киев как не имевший определен. занятий. В Киеве продолжал заниматься слесарным ремеслом в мастерской, устроенной на средства революционеров. Летом 1876 г. познакомился с Ал-др. Дм. Михайловым. В конце 1876 г. приезжал в Житомир для установления связи местного кружка (В. Чуйко и др.) с Киевом. В 1877 г. некоторое время провел в деревне, где пытался вести пропаганду среди крестьян. В 1877—1878 гг. занялся распространением среди еврейск. населения Киева, Бердичева, Житомира и др. городов социалистическ. органа на древнееврейск. языке «Эмес» («Правда»); принимал самое деятельное участие в студенческ. движении и в кружках молодежи. Арестован в конце февр. 1878 г. в Киеве в связи с покушением 23 февр. 1878 г. на жизнь тов. прокурора Котляревского как заподозренный в прикосновенности к этому акту. Содержался под стражей с 25 февр. по 13 апр. 1878 г. Как лицо, политически неблагонадежное и имевшее «вредное влияние» на студенчество, по распоряжению киевск. ген.-губ-ра выслан без срока под гласн. надзор полиции в Архангельск. губ. Водворен 29 апр. 1878 г. в Холмогорах, откуда 24 июня 1878 г. вместе с А. Назаровым, Н. Васильевым и П. Орловым бежал в Петербург. Разыскивался по циркуляру б. департ. полиц. исполнительной от 12 июля 1878 г. В конце 1878 г.—нач. 1879 г. жил в Киеве; выехал в Харьков 13 янв. 1879 г. для организации убийства харьковск. губ-ра кн. Д. Н. Кропоткина за его жестокое обращение с политическ. заключенными; получил деньги и оружие от Вал. Осинского. Поселился под Харьковом под фамилией Келлера и вместе с Л. Кобылянским следил за выездами Д. Н. Кропоткина. Выстрелом 9 февр. 1879 г. смертельно ранил Кропоткина, после чего скрывался с Л. Кобылянским в Харькове на конспиративной квартире Л. Волкенштейн и А. Зубковского, а затем переехал в Киев, где остановился на квартире

Г. Д. Гольденберг.

С фотогр. 1880-х гг.
Из собр. Музея «Каторга и Ссылка».

Л. Самарской. Поместил в № 4 журнала «Земля и Воля» статью «К обществу. Письмо социалиста-революционера, взявшего на себя казнь Кропоткина». В конце марта 1879 г. вместе с А. К. Соловьевым и Л. Кобылянским прибыл в Петербург с целью принять участие в покушении на Александра II. В мае 1879 г. вошел в группу «Свобода и смерть». Летом 1879 г. под фамилией Ефремова жил в имении Гамалеев в Переяславск. у. (Полтавск. губ.). Присутствовал под фамилией Гервера на Липецком и Воронежск. съездах землевольцев, где выступал в защиту террористическ. действий. Был избран членом Исполн. ком-та. По указанию В. Н. Фигнер в Исполнит. ком-т, образовавшийся после разделения общ-ва «Земля и Воля», проведен не был. Осенью 1879 г. делал вместе с А. Желябовым доклад в Харькове о необходимости террора. В окт. 1879 г. принимал участие в подкопе под полотно железной дороги под Москвою (революц. кличка «Гришка» и «Биконсфильд»). Отправлен 9 ноября 1879 г. из Москвы в Одессу за динамитом; 12 ноября получил таковой от М. Фроленко и от С. Златопольского 300 рублей и 13 ноября выехал обратно в Москву, везя с собою около полутора пуда динамита. Арестован на ст. Елисаветград 14 ноября 1879 г. под фамилией потомств. почетн. гражданина г. Тулы Степ. Петров. Ефремова. При аресте пытался бежать и оказал вооруженное сопротивление. На допросах заявил о своей принадлежности к революционной организации и отказался от дачи каких-либо показаний по существу. Личность Гольденберга была установлена 21 ноября 1879 г. нач-ком Киевск.ж. у. полковником Новицким. По требованию одесск. ген.-губ-ра графа Тотлебена с одобрения III Отделения отправлен 27 ноября 1879 г. из Елисаветграда в Одессу, где к нему был подсажен злостный предатель Ф. Ег. Курицын, которому Гольденберг сообщил о своем участии в деле убийства харьковск. губ-ра кн. Кропоткина и о железнодорожн. подкопах. По совету нач-ка Киевск. ж. у. Новицкого к нему в Одесск. тюрьму в камеру была посажена его мать, чтобы уговорить его дать подробные показания. В февр.—марте 1880 г., сознавшись в участии в террористическ. актах, под влиянием тов. прокурора Добржинского стал давать откровенные показания. Вывезен 9 апр. 1880 г. из Одессы закованным в кандалах под усиленным конвоем; 13 апр. т. г. прибыл в Петербург и был заключен в Трубецк. бастион Петропавловск. крепости. После свидания 19 апр. 1880 г. в крепости с Лорис-Меликовым дал подробнейшие показания, сыгравшие решающую роль в последующем разгроме народовольчества. В крепости имел свидание с содержавшимся там же А. Зунделевичем, который раскрыл ему глаза на его предательство. В начале июля 1880 г. закончил свою исповедь, обращенную к «друзьям-приятелям, товарищам, знакомым и незнакомым, честным людям всего мира», в которой он старался объяснить мотивы своего предательства. Повесился 15 июля 1880 г. на полотенце в Петропавловск. крепости; 16 июля т. г. похоронен на Преображенск. кладбище.

Справки (Гр. Гольденберг, Н. Васильев, З. Воскресенская, А. Гамалей, В. Жебунев, Т. Иванова, И. Каменцов, Каминер, С. Лесневич, А. Лисовская, Литвинов, Маныч, С. Мушкет, А. Назаров, Нечипоренко, Е. Никитина, С. Пеховская, Н. Пивоваров, Л. Самарская).—МЮ 1879, №№ 7935 и 7956; 1887, № 9974.—Справ. листок.—ДП V, 1882, № 1417.—Ведомость по Архангельск. губ. (1878).—Свод указаний (Ук.) («Был.» 1907, VI, 118, 119, 135, 142, 144; VII, 141, 146, 148, 154; VIII, 93—95, 105, 113, 115—119, 121).—Список псевдонимов.—Обзор I, 4, 9.—Календарь «Нар. Воли», 151, 155, 157.—Список разыскиваемых лиц 1883 г., III, стр. 9.—Список 1879—1884 г., л. л. 8 об., 13.—Бурцев, За сто лет, II, 94, 98, 106.—Хроника, 29, 38—39, 50, 55, 57, 61—62, 64, 115.—Большая энциклопедия, XXI.—Б. Глинский, Революц. период, II, 159, 298, 363, 396, 401.—Словарь Граната, т. 40, стр. 607, 638 (Автобиографии: В. Чуйко, А. В. Якимовой).

Р. Кантор, Два письма Гр. Гольденберга из Трубецк. бастиона. «Кат. и Сс.» 1924, VI (13), 139—147.—Н. Сидоров, Гр. Гольденберг в Петропавловск. крепости. «Красн. Арх.» X (1925), 328—331.—«Исповедь» Гр. Гольденберга с предисловием Р. М. Кантора. «Красн. Арх.» XXX (1928), стр. 117—183.—М. Фроленко, О Гольденберге. «Кат. и Сс.» 1929, VIII—IX (57—58), 279—282.

С. Неведенский, Катков и его время. СПБ, 1888, стр. 538, 539.—В. Мещерский, Мои воспоминания, т. II, стр. 420, 482. СПБ, 1888 г.—С. Кравчинский, Подпольн. Россия (Собран. сочинений, II, 213).—Е. Серебряков, Очерки по истории «Земли и Воли», 44.—Процесс 16-ти, стр. 6 сл., 13 сл., 29.—В. Дебогорий-Мокриевич, Воспоминания, 33.—В. Богучарский, Активное народничество 70-х г. г. (Ук.).—В. Богучарский, Из истории политическ. борьбы (Ук.).—Н. Морозов, Повести моей жизни, IV, 284 сл.—Н. Ашешов, С. Перовская, 66, 75.—Л. Волкенштейн, Из тюремн. воспоминаний (Ук.).—В. Иохельсон, Первые дни «Нар. Воли», 11, 14.—Л. Дейч, Роль евреев в русск. революцион. движении (Ук.).—О. Аптекман, «Земля и Воля» (Ук.).—М. Ашенбреннер, Воен. организация «Нар. Воли», 109.—М. Балабанов, К истории рабочего движения на Украине, 53, 58, 64.—А. Прибылева-Корба и В. Фигнер, Народоволец А. Д. Михайлов (Ук.).—Л. Дейч, 16 лет в Сибири, 66.—П. Аксельрод, Пережитое, 359.—А. Прибылева-Корба, «Нар. Воля». Воспоминания, 48, 101—102, 152.—Л. Тихомиров, Воспоминания, 243, 489.—В. Левицкий, Парт. «Нар. Воля», 57, 62 сл., 66, 98 сл., 106.—В. Короленко, История моего современника, т. III—IV, стр. 416, 709.—В. Фигнер, Запечатленный труд, Собр. сочинений, I (Ук.).—Ее же, Шлиссельбургск. узники. Там же, IV, 20—21, 23, 27.—Ее же, Очерки, статьи и речи. Там же, V, 208—209, 240, 242, 245, 339.—В. Новицкий, Из воспоминаний жандарма, стр. IX, 16—17, 58, 106—107, 133—134 («Был.» V—VI (1917), 108).—М. Н. Васильев, В семидесятых годах, 88, 92, 95, 111, 114, 122, («Мир Божий» 1905, VII, 70, 73, 85).—А. Якимова, Процесс 16-ти террористов. Сборн. «Нар. Воля» перед царским судом I (Ук.).—В. Сухомлин, Процесс 21-го. Там же, II (Ук.). — Дм. Кузьмин, Народовольческая журналистика, 222.—Архив «Земли и Воли» (Ук.).—Б. Оржих, В рядах «Нар. Воли». Сборн. «Народовольцы» III, 128.—В. Чуйко, К процессу 14-ти. Там же, 190, 193.—Участники народовольческ. движения. Там же, 294.

Из Киева. «Община» VI—VII (1878), 18.—Корреспонденции. Из Одессы. «Нар. Воля» III (1880) (Литература парт. «Нар. Воля». Ук.).—Хроника преследований. «Листок «Нар. Воли» II (1880) (Там же).—Петербург, 5/17 февр. 1881 г. «Общее Дело» № 39 (1881), 13—14.—Судебная хроника. «Правительствен. Вестник» 1881, № 67.—П. Есипович, Записки сенатора. «Русск. Стар.» 1898, X, 159—160.—Процесс 20-ти народовольцев в 1882 г. «Был.» 1906, I, 236, 237, 242—244, 246—253, 273—275, 284, 298, 300—303.—В. Фигнер, Шлиссельбургск. узница. «Был.» 1906, III, 264, 265.—О. Любатович, Далекое и недавнее. «Был.» 1906, VI, 111, 113, 122, 123.—Отчет о процессе 20-ти народовольцев в 1882 г. «Был.» 1906, VI, 240, 254, 246, 251, 255, 257, 258, 272, 284—289.—М. Фроленко, Дополнительн.

сведения о процессе 20-ти. «Был.» 1906, VI, 299—300.— Из показаний В. Н. Фигнер. «Был.» 1906, VII, 28, 30.—М. Попов, «Земля и Воля» накануне Воронежск. съезда. «Был.» 1906, VIII, 21, 24.—К биографии А. И. Желябова и С. Л. Перовской. «Был.» 1906, VIII, 110—112.—А. Бяловесский, Из прошлого. «Был.» 1906, VIII, 201.—Процесс 17-ти народовольцев 1883 г. «Был.» 1906, X, 201—204, 229, 230, 235, 237, 238, 240, 244, 248, 249, 251.—Из «Обзора» за 1882 г. «Был.» 1906, XI, 257.—Н. А. Морозов, Возникновение «Нар. Воли». «Был.» 1906, VII, 6, 7, 10.—М. Фроленко, Комментарий к ст. «Возникновение парт. «Нар. Воля». «Был.», 1906, XII, 26, 29.—М. Фроленко, Липецкий и Воронежск. съезды. «Был.» 1907, I, 67, 75, 77, 82.— В. Ефремов, Маленькое дело. «Был.» 1907, V, 99.—В. Данилов, Из воспоминаний. «Был.» 1907, VIII, 229, 231, 235.—Из автобиографии В. Фигнер. «Был.» III (1917), 177 сл.; IV (1917), 55, сл.—В. Иохельсон, Далекое и прошлое. «Был.» XIII (1918), 65 сл.—Из дневников Штакеншнейдер. «Гол. Мин.» 1919, I—IV, 184—185.—«Был.» XXII (1923), 327 (Рецензия Н. Тютчева на «Запечатленный труд» В. Фигнер).—Письма А. Зунделевича к Л. Дейчу. Сборн. Группа «Освобожден. Труда» III (1925), стр. 208, 213, 216.—Н. Головина-Юргенсон, Мои воспоминания. «Кат. и Сс.» 1924, I (8), 104.—Г. Лелевич, К биографии Я. М. Калмансона. «Кат. и Сс.» 1924, I (8), 224.— М. Фроленко, Т. И. Лебедева. «Кат. и Сс.» 1924, II (9), 226.—С пути на Кару (Письмо А. А. Зубковского). «Кат. и Сс.» 1924, IV (11), 231.—С. Мартыновский, На каторжном положении. «Кат. и Сс.» 1924, V (12), 183.—Ф. Кон, Окладский, как предатель. «Кат. и Сс.» 1925, II (15), 143.—Автобиографическая записка Ст. Ширяева. «Красн. Арх.» VII (1924), 107.—«Канд. Звон» V (1926), 135—136.— Д. Лейвин, Памяти Р. В. Тессен. «Кат. и Сс.» 1926, I (22), 247.—А. Якимова, Группа «Свобода и смерть». «Кат. и Сс.» 1926, III (24), 15.— М. Фроленко, Начало народовольчества. «Кат. и Сс.» 1926, III (24), 23, 25.—С. Валк, Из народовольческ. автобиографическ. документов. «Красн. Арх.» XX (1927), 230.—Г. Чернявская-Бохановская, Автобиография. «Кат. и Сс.» 1928, V (43), 22, 24.—П. Ивановская, П. А. Орлов, «Кат. и Сс.» 1928, VI (43), 156, 160.—С. Валк, Г. Романенко. «Кат. и Сс.» 1928, II (48), 37, 38.—Л. Дейч, В. Осинский. «Кат. и Сс.» 1929, V (54), 28, 39.—Р. Кантор, Динамит «Нар. Воли». «Кат. и Сс.» 1929, VIII—IX (57—58), 119—123, 126, 127.—А. Кунккль, В. А. Тихоцкий. «Кат. и Сс.» 1929, X (59), 184.—С. Козлов, З життя гуртків «Нар. Волі» на Роменщині. Сб. «За сто літ» VI (1930), 171—175.—П. Щеголев, А. Медведев. «Кат. и Сс.» 1930, X (71), 98—99.—Н. Бух, В Петропавловск. крепости. «Кат. и Сс.» 1930, II (72), 98, 101, 106—108, 114.—К процессу Адр. Михайлова, Ор. Веймара и др. «Красн. Арх.» XXXIX (1930), 159, 161.—Доклады ген.-адъютанта Дрентельна Александру II. «Красн. Арх.» XXXX (1930), 138, 171.— Д. Венедиктов, Петропавловск. крепость и С. Дегаев. «Кат. и Сс.» 1931, III (76), 185.— Е. Кушева, Из истории «Общ-ва Народного Освобождения». «Кат. и Сс.» 1931, IV (71), 31—32.

Гольденберг, Израиль (он же Леонтий), еврей, турецкий подданный. Род. ок. 1850 г. По ремеслу слесарь и кузнец. В конце 1870-х гг. жил в Одессе. Арестован в ноябре 1876 г. по подозрению в сборе денег на революцион. цели. В конце 1881 г. подлежал привлечению к дознанию, производимому ген. Стрельниковым по делу об одесск. революц. кружках. Скрылся в окт. 1881 г.

Справка (И. Гольденберг).—Список разыскиваемых лиц 1883 г., I, стр. 23; 1899 г., стр. 167.

Гольденберг, Михаил Федорович, еврей, симферопольск. мещанин, сын владельца в Симферополе мебельн. магазина. Род. в 1856 г. Не окончил Симферопольск. гимназии. В 1880—1881 гг. служил столоначальником в Таврическ. губ. земск. управе, куда поступил по рекомендации А. Ренецкого и по протекции В. К. Винберга. При производстве дознания в мае 1881 г. при Таврическ. ж. у. по делу о политическ. неблагонадежности В. К. Винберга и др. выяснилась и политическ. неблагонадежность М. Ф. Гольденберга. Привлечен к тому же дознанию по обвинению в произнесении «преступных суждений относительно порядка государствен. управления» и в «злорадстве по поводу событий 1-го марта 1881 г.». Содержался под стражей с 29 июня по 4 июля 1881 г., освобожден на поруки под денежный залог в 1000 рубл. По выс. пов. от 28 апр. 1882 г. подвергнут тюремн. заключению в течение четырех месяцев с последующим подчинением гласн. надзору полиции на год. Заключен в Симферопольск. тюрьму 11 мая 1882 г.; освобожден 10 сент. т. г.; гласн. надзор отбывал в г. Симферополе. По окончании гласн. надзора подчинен негласному, прекращенному в 1886 г.

Справки (М. Гольденберг, Н. Львов).— МЮ 1881, № 8439; 1882, № 9191.—Справ. листок.— Доклады 1882, I, 448—466.—ДП V, 1882, № 2383.— Обзоры I, 31, алф. обзора 9; III, 96.

Корреспонденции. Ялта. «Нар. Воля» VI (1881) (Литература парт. «Нар. Воля». Ук.).

Гольденберг, Моисей (Мошко)-Егошуа Вульфович, еврей, елисаветградск. мещанин. Род. 4 июля 1869 г. в Елисаветграде. Учился в Елисаветградск. гимназии, откуда вышел из 8-го класса; поступил в Агрономический ин-т Пруссии; курса не окончил. В конце 1880-х гг.— студент Цюрихск. политехникума. Находился в сношениях с русскими эмигрантами; по показанию братьев Рымашевских, состоял в Цюрихе членом «Русской читальни», «Вспомогательн. кассы» и принадлежал к кружку народовольцев. По циркуляру деп. полиции от 17 окт. 1889 г. в случае обнаружения его в России подлежал особ. надзору полиции; при задержании на границе подлежал аресту. Арестован при проезде через Волочиск 28 окт. 1889 г. и привлечен к дознанию при Петербургск. ж. у. по делу о цюрихск. революц. кружках (дело И. Гуковского, И. Лангорна и др.). Содержался под стражей с 24 ноября 1889 г. по 23 янв. 1890 г.; освобожден по залог в 2000 рублей. По выс. пов. от 21 ноября 1890 г. подвергнут тюремн. заключению в течение года. Заключен в Елисаветградск. тюремн. замок, а затем переведен в Петербург в одиночн. тюрьму, куда поступил 2 февр. 1891 г. Подал 5 мая 1891 г. всеподд. прошение о помиловании, оставленное без последствий. Освобожден, за окончанием срока, 16 дек. 1891 г. и подчинен негласн. надзору по распоряжению деп. полиции от 14 дек. 1891 г. с воспрещением жительства в университетск. городах, в Твери и Н.-Новгороде в течение двух лет. Поселился в Елисаветграде, где в течение ряда лет жил без определенных занятий. В 1892—1895, 1898 гг. выезжал по паспортам за границу. Около 1904 г. ходатайствовал о дозволении издавать в Одессе под своей редакцией журнал «Указатель химической и фармацевтической промышленности».

МЮ 1890, № 10742; 1891, № 10859.—ДП III, 1889, № 140; 1890, № 80; 1891, № 995; V, 1882, № 1423; 1885, № 6204, ч. 2; 1885, № 6365, ч. 2; 1886, № 6751, ч. 1.

Аресты в России. «Социал-Демократ» I (1890), 108.

Гольденберг, Мордко Беркович (Матвей Борисович), еврей. Род. 15 июня 1856. Во второй половине 1870-х гг.—студент Медико-Хирургической академии в Петербурге. Будучи студентом, безрезультатно обыскан в марте 1880 в Петербурге в связи с обнаружением у О. Л. Фракман рукописных «Программы социалистического союза рабочих города NN» и объяснительной записки к программе, полученных ею, по ее показаниям, от какого-то «Матвея», с которым она познакомилась в июле 1879 в Симферополе (было установлено, что познакомилась тогда с Г-ом). Привлечен в т. г. к дознанию при Петербургском жанд. упр. по делу А. П. Аксюка и О. Л. Фракман. В виду неустановления дознанием данных, подтверждающих факт передачи им упомянутых рукописей Фракман, дело в отношении него по соглашению министров внутр. дел и юстиции в октябре 1880 прекращено. Подчинен затем секретному наблюдению на два года. В 1881 окончил медицинское образование со званием лекаря. В 1890-х и начале 1900-х гг.—младший ординатор военного госпиталя в г. Грозном (Терской обл.). Со 2 мая 1908—старший врач 253 грозненского резервного батальона; коллежский советник.

Справка (М. Гольденберг).—МЮ 1880, № 8487; 1891, № 10924.—Справочный листок.
Медицинский список.—Список гражданским чинам военного ведомства первых шести классов (1906 г.).

Гольденберг-Гетройтман, Лазарь Борисович (Лейзер Борухович), эмигрант.

См. «Семидесятые годы».

Гольденвейзер, Николай, мещанин. В начале 1880-х гг.—студент Новороссийского университета (юридического факультета). По сведениям Одесского ж. у., будучи студентом, входил в 1882 в народовольческий студенческий кружок, организованный в Одессе И. И. Акимовичем (Н. Попандопуло, А. Свечников, Л. Каминский и др.). Повидимому, находился в 1882—1883 под негласным наблюдением. Окончил университет в 1883 со званием действительного студента.

ДП V, 1884, № 5477.
А. И. Маркевич, Двадцатипятилетие Новороссийского университета. Одесса, 1890, приложения, стр. 53.

Гольденвейзер, Яков. В 1884—студент 2-го курса медицинского факультета Киевского университета. Принимал участие в студенческих беспорядках, происходивших 8 сентября 1884 в связи с празднованием пятидесятилетнего юбилея университета. По решению особой комиссии, учрежденной для расследования упомянутых беспорядков, уволен из университета на один год с правом немедленно (в конце 1884) поступить в другое учебное заведение вне Киева.

ДП III, 1884, № 695, ч. 2.

Гольденгорн, Ефим (Хаим) Маркович. Род. в 1859. В начале 1880-х гг.—студент медицинского факультета Московского университета. Будучи на 3-м курсе, принял участие в студенческих беспорядках, происходивших в Москве 5 декабря 1882. Окончил университет в 1884. Впоследствии—доктор медицины. В 1890-х гг. был сверхштатным ординатором одесской городской больницы. Занимался литературной деятельностью (писал по вопросам медицины). Умер в 1897.

ДП III, 1882, № 817.
Медицинский список.—С. Венгеров, Список.

Гольдендах (псевдоним Рязанов), Давид Борисович.

См. «Словарь соц.-демократов».

Гольдин, Нахум (Наум, Нухим) Файвелевич (Федорович) (после крещения в 1891 г.—Николай Петрович), еврей, мещанин Погорск. еврейск. общ-ва (Россиенск. у., Ковенск. губ.). Род. 6 дек. 1861 г. в мест. Юрбурге (Ковенск. губ.). Учился в Московск. и Дерптск. ун-тах. В 1882 г. в числе 71-го лица привлекался к дознанию при Петербургск. ж. у. по делу парт. «Нар. Воля» вследствие показаний привлеченной к тому же дознанию М. В. Петкевич, что найденные у нее народовольческ. издания были переданы ей Гольдиным. При возбуждении о нем дознания оказался проживающим в г. Сердобске (Саратовск. губ.), куда поехал на каникулы. При обыске в Сердобске 13 авг. 1882 г., а затем позднее в Москве ничего предосудительного не найдено. На время дознания находился под особ. надзором полиции. По выс. пов. от 2 февр. 1883 г., подчинен гласн. надзору полиции на год в избранном им месте жительства, в г. Дерпте. По освобождении 2 февр. 1884 г. от гласн. надзора подчинен негласному в Дерпте, откуда выехал 10 марта 1884 г., а в авг. т. г. прибыл в Юрбург. В 1890 г. служил в Москве бухгалтером часового магазина и занимался комиссионерством по торговой части. В 1890 г. по распоряжению деп. полиции негласн. надзор продолжен в виду сообщения московск. обер-полицеймейстера о знакомстве Гольдина с лицами «сомнительной политическ. благонадежности». По распоряжению деп. полиции от 20 дек. 1893 г. (циркуляр от 21 февр. 1894 г.) негласн. надзор прекращен. В 1897 г. был одним из издателей справ. листка «Моск. Вестник»; с 1898 г.—издателем «Справ. Листка» (Москва). В 1899 г. значился мещанином Сергиева посада. В 1899 г. деп. полиции сообщил о неимении препятствий к разрешению открыть ему в Москве контору для приема объявлений и подписки на повременные издания.

МЮ 1882, № 9413; 1883, № 11020.—Справ. листок.—ДП III, 1884, № 5, ч. 1; 1889, № 977.—Обзоры IV, 12; VI, 108.—Н. Лисовский, Библиография русск. периодическ. печати, 647, 685.
Из «Обзора», составленного деп. полиции за 1882 г. «Был.» 1906, XI, 250, 252, 259.

Гольдман, Вульф (Владимир) Исаакович. Род. в 1861 г. В 1884 г.—студент 3-го курса медицинск фак-та Киевск. ун-та. По решению университетск. комиссии за участие в студенческ. беспорядках, происходивших 8 сент. 1884 г., уволен из ун-та без права в течение года поступать в какое-либо учебн. заведение. По распоряжению киевск. ген.-губ-ра в янв. 1885 г. воспрещенно жительство в Киеве, Киевск. у. и в Остерском у. (Черниговск. губ.). В 1887—1888 гг.—студент Московск. ун-та; состоял под негласн. надзором. Окончил меди-

цинск. образование со званием лекаря в 1888 г. В 1900-х гг.—врач в Черкассах (Киевск. губ.).

ДП III, 1884, № 695, ч. 2; V, 1884, № 5379.—Медицинск. список.

Гольдовский, Онисим Борисович, еврей, сын виленск. 2-й гильдии купца. Род. ок. 1865 г. в Вильно. Окончил 3-ю московск. гимназию; был студентом юридич. фак-та Московского ун-та. В марте 1888 г. привлечен к дознанию при Московск. ж. у. вследствие ставшего известным агент. путем его письма к учителю брянск. гимназии Розанову с резкой критикой университетск. устава. Подозревался в принадлежности к тайному сообщ-ву. Обыскан в Москве, причем были найдены две запрещенные к обращению брошюры. Показал, что перехваченное письмо было написано им в припадке раздражения. На время дознания подчинен особ. надзору полиции. По соглашению м-ров вн. дел и юстиции подвергнут аресту при полиции на два месяца. Окончил ун-т со званием кандидата прав. Впоследствии (в 1910-х гг.)—журналист, прис. поверенный в Москве. Был защитником по политическ. процессам. Близко стоял к редакции журн. «Области и народы»; сотрудничал в журн. «Былое» (1906). Умер в Москве.

Сообщение И. И. Попова.—МЮ 1887, № 9977.—ДП III, 1892, № 802.—Ведомость XII, 20—21.—С. Венгеров, Список.—«Русск. Ведомости». Сборник, 52.

А. В. Соколинский, Фидлеровское дело. «Кат. и сс.» 1927, II (31), 24.

Гольдсмит, Исидор Альбертович.

См. «Семидесятые годы».

Гольдсмит (урожд. Андросова), София Ивановна.

См. «Семидесятые годы».

Гольдфарб, Янкель Нухимович, еврей, одесск. мещанин. Род. ок. 1861 г. Учился в Одесск. коммерческ. уч-ще; не окончил его. До 1882 г. работал на табачн. фабриках в Одессе. В 1882 г. распропагандирован Ингерманом. На его общей квартире с Ингерманом бывали Л. Шлемензон, А. Кашинцев, В. Сухомлин и др. По совету Ингермана поступил в типографию Исаховича, откуда однако скоро ушел, когда Ингерман обратился к нему с просьбою о похищении шрифта. После отъезда в апр. 1884 г. Ингермана жил на общей квартире с Г. Борзяковым и Д. Лебедевым и, в целях оказания им содействия в добывании шрифта для тайной типографии, убедил наборщика М. Буля похитить шрифт. Находился под стражей с 18 дек. 1884 г. по 18 марта 1885 г. Привлечен к дознанию при ж. у. гор. Одессы по делу А. Кашинцева, Г. Борзякова, Я. Барского и др. По выс. пов. от 16 июля 1886 г. подчинен гласн. надзору полиции вне местностей, объявленных на положении усиленной охраны, на два года. Гласн. надзор отбывал в Могилеве, куда был выслан из Одессы. В дек. 1886 г. и июне 1887 г. подавал прошения м-ру вн. дел о переводе в Одессу, в Николаев или Симферополь с обещаниями «забыть свое жалкое прошлое и посвятить жизнь честному труду»; оба прошения были отклонены. За окончанием 16 июля 1888 г. срока освобожден от гласн. надзора и подчинен негласному в Одессе, где работал в шляпной мастерской брата. Занимался позже в Одессе переплетным мастерством и письмоводством в частн. коммерческих конторах. По распоряжению деп. полиции от 20 дек. 1893 г. (циркуляр от 21 февр. 1894 г.) негласн. надзор прекращен.

Справка (Розенталь).—МЮ 1885, № 10741.—Доклады 1886, III, 649—708.—Справ. листок.—ДП III, 1889, №№ 140 и 1004; 1890, № 74, ч. 61.—Ведомость IX, 23.

Хроника революцион. борьбы. «Нар. Воля» XI—XII (1885) (Литература парт. «Нар. Воля». Ук.).

Гольдштейн, он же Ицек Якубович Гросс (см.).

Обзор XVI, 68.

Гольдштейн, Людвиг Юльевич, еврей, одесск. мещанин. Род. в 1859 г. В 1882 г. — студент Технологическ. ин-та в Петербурге. Арестован и привлечен к дознанию при Петербургск. ж. у. в виду нахождения у него при обыске 1 мая 1882 г. номера газеты «Вольн. Слово». Содержался под стражей с 1 по 3 мая 1882 г. По соглашению м-ров вн. дел и юстиции (до 6 авг. 1882 г.) дело о нем прекращено.

МЮ 1882, № 9259.—Справ. листок.

Гольдштейн, София Лейбовна, еврейка, мещанка Ковенск. губ. Подчинена негласн. надзору полиции в ноябре 1887 г. в виду агентурн. сведений о том, что она была деятельным членом виленск. революцион. кружка. Негласн. надзор прекращен в 1903 г.

ДП V, 1887, № 7182.

Гольдштерн, Самуил (Шмуль)-Герш Абрамович, еврей, сын богатых родителей, австрийский подданный, брат Симона Г-на (см.). Учился во второй одесской гимназии, которую окончил в 1883. Будучи учеником, входил в 1881 в состав кружка самообразования (Г. Борзяков, Л. Верцинский и др.), объединявшего учащихся различных учебных заведений г. Одессы (впоследствии переименован в «Центральный кружок») и поддерживавшего через Л. Квицинского сношения с одесскими народовольцами. По сообщению Г. Борзякова, Г-н вместе со своим братом Симоном хранил оружие Желвакова перед покушением на генерала Стрельникова (март 1882). В 1883 поступил в Новороссийский университет. По агентурным сведениям Одесского ж. у., вел в 1883 г. переписку с харьковским студентом Еф. Дикантом и делал денежные пожертвования на революционные цели. По распоряжению деп. полиции его отцу в т. г. было сделано предупреждение, что в случае дальнейшей «вредной» деятельности его сына, последний, как австрийский подданный, будет выслан из России. В 1885 исключен из Новороссийского университета, тогда же выслан из пределов империи без права возврата. Повидимому, жил в Вене. В мае 1890 его венский адрес обнаружен в Париже у эмигранта Б. Рейнштейна при обыске, произведенном у последнего после взрыва бомбы в лесу близ Raincy.

ДП III 1883, № 248; 1884, № 1091, ч. 2.—Обзор XV, 110.

Хроника революционной борьбы. «Вестник Нар. Воли», III, 173.—Г. Борзяков, Революционная молодежь в Одессе в 1882—1884 гг. «Каторга и ссылка», 1929, №VII—VIII (57—58), 143.

Гольдштерн, Симон Абрамович, еврей, сын богатых родителей, австрийский подданный, брат Самуила Г-на (см.). В начале 1880-х гг. учился в одном из одесских средних учебных заведений. Входил с 1881 в состав кружка самообразования (Г. Борзяков, Л. Верцинский, Сам. Гольдштерн и др.), объединявшего учащихся различных учебных заведений г. Одессы (впоследствии переименован в «Центральный кружок») и поддерживавшего через Л. Квицинского сношения с одесскими народовольцами. По сообщению Г. Борзякова, Г-н вместе со своим братом Самуилом хранил оружие Желвакова перед покушением на генерала Стрельникова (март 1882).

Г. Борзяков, Революционная молодежь в Одессе в 1882—1884 гг. «Каторга и ссылка», 1929, VII—VIII (57—58), 143.

Гольман. Мейер (Мендель)-Мирон Моисеевич. См. особый выпуск Словаря: «Провокаторы 1880-х гг.».

Гольфанд (урожденная Баткина), Анна Абрамовна, еврейка, мещанка посада Азова (Екатеринославск. губ.), дочь содержателя почтовой станции. Род. ок. 1861 г. Окончила народн. уч-ще в г. Азове. Обыскана 16 сент. 1885 г. в Ростове на/Д. и привлечена к дознанию, производившемуся в Ростове на/Д. по делу А. Цейтлина, П. Дымникова и друг.; поводом к ее привлечению послужила ее просьба к М. Н. Михайлову отправить ее сестрам Е. и С. Баткиным в Петербург телеграмму об аресте А. Цейтлина. По выс. пов. от 2 окт. 1886 г. подвергнута тюремн. заключению на пять месяцев. Приведение в исполнение постановления о тюремн. заключении приостановлено в виду болезни Гольфанд. При вторичном освидетельствовании 9 марта 1888 г. было признано возможным приведение в исполнение выс. повеления. Подала 10 марта 1888 г. всеподд. прошение о помиловании, удовлетворенное по выс. пов. от 1 июня 1888 г.

МЮ 1885, № 10889.—Справ. листок.—Обзор X, 77.

Гольцберг, Феофил Феофилович, поляк, дворянин. В 1883 г. — студент 1-го курса естествен. отдел. Варшавск. ун-та. По приговору университетского суда за участие в студенческ. беспорядках, происходивших 5—6 апр. 1883 г., удален из ун-та на год без права поступления в течение этого времени в другие высш. учебн. заведения. Подчинен негласн. надзору; жил в Минск. губ. Повидимому, в 1889 г. поступил в Московск. ун-т.

ДП III, 1889, № 974; V, 1883, № 3903, т. III.

Гольцвурм, Лейзер Исаакович, еврей, одесский мещанин. Род. в 1859. Окончил реальное училище в Одессе (?); затем учился в Ново-Александрийском институте сельского хозяйства и лесоводства, из которого вышел за невзнос платы. Отбыл военную службу, в начале 1880-х гг. находился в чине бомбардира запаса армии. Живя в Одессе, был тесно связан с местными революционными кружками. В 1881 близко стоял к одесской центральной народовольческой группе; был знаком с М. И. Дреем, И. А. Рубановичем и др. одесскими народовольцами; принимал активное участие в так наз. одесском «городском» народовольческом кружке, заведывал его библиотекой и одно время хранил ее у себя. Арестован в октябре 1881 в Одессе и привлечен к производившемуся генерал-майором Стрельниковым дознанию по делу о революционной пропаганде среди одесских рабочих (дело М. Дрея, С. Майера и др.). Содержался под стражей с 10 октября 1881 по 18 февраля 1882. По выс. пов. от 6 октября 1882, по вменении в наказание предварительного заключения, подчинен гласному надзору полиции в избранном месте жительства вне местностей, объявленных на положении усиленной охраны. Переехал в Варшаву, где подчинен гласному надзору. В январе 1883 скрылся за границу. Разыскивался циркуляром департамента полиции от 28 марта 1883. Проживал в 1880-х гг. в Болгарии, где занимал должность механика в главном управлении почты и телеграфа в Софии. В июне 1891 находился в Слатино, а в конце июля т. г. переехал в Плоешты (Румыния), где под фамилией Грейлица служил в буфете, содержавшемся эмигрантом Кацем. В октябре 1892 получил место инженера на строившейся близ Бухареста железнодорожной линии; в 1894 ходатайствовал перед румынскими властями о предоставлении ему должности начальника железнодорожной дистанции.

Справка (Л. Гольцвурм).—МЮ 1882, № 9250.—ДП V, 1882 № 3434, т. 1.—Справочный листок.—Обзоры: II, 48, 59; V, 49, XV, 84.—Хроника 328.—Список поднадзорных 1884, стр. 13; 1885, стр. 11; 1886, стр. 10.—Список розыскиваемых лиц 1885, стр. 50—51; 1886, стр. 48—49; 1887, стр. 45; 1889, стр. 70—71; 1891, стр. 132—133; 1893, стр. 96—97; 1895, стр. 129—130.

Одесса (Корреспонденция). «Нар. Воля», № 8—9 (Литература партии «Нар. Воля», 169; под фамилией Гольдсвурм).—Г. Бакалов, Русская революционная эмиграция среди болгар, «Каторга и ссылка», 1930, IV (65), 133, 137.

Гольцев, Виктор Александрович, дворянин Московск. губ., сын титулярн. советника, учителя. Род. 11 авг. 1850 г. в Коломне. По окончании в 1868 тульской гимназии поступил на юридический факультет Московск. ун-та. Находясь в ун-те, участвовал в «тайном общ-ве» (московск. отделение чайковцев?), принимал участие в управлении студенческ. кухмистерской и в устройстве вместе с Л. Тихомировым студенческ. нелегальн. библиотеки. Окончил ун-т со званием кандидата в 1872 г. и был оставлен при ун-те. В 1872 г. подчинен негласн. наблюдению в виду участия «в тайном юридическ. общ-ве, целью которого было распространение социалистическ. учений, устройство мастерских на артельных началах и т. п.» (Ф. Плевако и др.). Сдал экзамен на магистра полицейск. права и был послан ун-том за границу, куда уехал в сент. 1875 г. Около двух лет пробыл за границей—в Париже, Гейдельберге, Вене и Лейпциге. В 1875 г. в журн. Лаврова «Вперед» (№ 21) поместил письмо за подписью

«Русский конституционалист», которое было началом его последующих заявлений в конституционно-демократическом духе. В Вене сошелся с галицийск. общ-вом «Русская основа» и на одном из собраний, 5 янв. 1877 г., провозгласил тост «за всеобщую славянскую республику и за восстановление самостоятельности Польши». Осенью 1878 г. возвратился в Москву. После защиты в окт. 1878 г. диссертации избран фак-том приват-доцентом Московск. ун-та, но не был утвержден

В. А. Гольцев.

С фотогр. 1885 г.
Из собр. Музея «Каторга и Ссылка».

м-ром нар. просв. в виду существовавших донесений о том, что он ведет «социально-революцион. пропаганду». В 1879 г. избран доцентом по кафедре энциклопедии права Новороссийск. ун-та, но тотчас же должен был подать в отставку в виду протеста м-ва. В 1879 г. был участником первого земск. съезда в Москве; с его именем связано начало земск. движения в северн. земствах. Входил позднее в состав Земск. Союза и участвовал в журн. «Вольное слово». В нач. 1881 г. по соглашению м-ра нар. просв. с м-ром вн. дел утвержден доцентом по кафедре полицейск. права в Московск. ун-те, но в авг. 1882 г. под давлением м-ва нар. просв. должен был подать в отставку. Со втор. полов. 1870-х гг. принимает деятельное участие в качестве либеральн. публициста в русск. журналистике («Голос», «Порядок», «Русск. Курьер», «Юридическ. Вестник»); в 1880—1882 гг. — один из редакторов последнего. Писал по вопросам права, финансов, литературы и искусства в течение долгих лет. В 1880—1900 гг. — ближайший сотрудник газ. «Русск. Ведомости». С основанием журн. «Русск. Мысль» стал работать в нем; вел ежемесячн. «политическ. обозрение»; с 1885 г. стал фактическим редактором журн. «Русск. Мысль» и оставался им до своей смерти. В 1880-х гг. после закрытия «Дела» и «Отечествен. Записок» благодаря Гольцеву в «Русск. Мысли» объединились лучшие силы тогдашней журналистики. В сент. 1881 г. по распоряжению деп. полиции в виду «сочувственного отношения к делу революцион. пропаганды» подчинен негласному наблюдению, а по увольнении из ун-та в 1882 г. — негласн. надзору. По агентурн. сведениям, в 1883 г. у себя на квартире в присутствии болгарск. депутации произнес «противоправительствен. речь», как и на обеде по случаю похорон Тургенева, причем принимал участие в сборе денег в пользу политическ. ссыльных. По агент. сведениям, летом 1883 г. имел сношения с народовольцем В. Карауловым и принимал участие в выпуске воззвания «От конституционалистов». Арестован в Москве 20 июня 1884 г. и отправлен в Петербург, где содержался в Доме предварит. заключения с 28 июня по 2 окт. 1884 г.; по освобождении подчинен на время дознания особ. надзору полиции. Привлечен к дознанию при Петербургск. ж. у. по делу Н. Шелгунова, К. Станюковича и друг. сотрудников журн. «Дело» вследствие показаний Станюковича, что через посредство Гольцева был выслан гонорар Л. Тихомирову. Обвинение в сношениях Гольцева с Тихомировым доказано не было, но его поведение «считалось вполне предосудительным и свидетельствовало о противоправительственном его направлении». По освобождении из тюрьмы некоторое время жил в Твери. По выс. пов. от 24 апр. 1885 г., подчинен гласн. надзору полиции на три года в Москве. По сообщению московск. оберполицеймейстера в 1885 г. Гольцева посещал бежавший из Сибири Ст. Михалевич, вследствие чего Гольцев был обыскан (?) в сент. 1885 г. По сведениям Московск. охран. отделения, написал в 1887 г. прокламацию к «Русскому общ-ву», отгектографированную и распространенную студентами, и был автором брошюры «Земский Собор». В 1887—1888 гг. принимал участие в московск. организации «Самоуправление», был знаком с А. Копылевой, О. Фигнер, А. Ломакиным и др. Обыскан и арестован в Москве 10 окт. 1888 г. в связи с ликвидацией группы «Самоуправление», содержался под стражей до 29 окт. т. г. Обвинялся в укрывательстве бежавшего из Сибири А. Бычкова, который был у него 15 сент. 1888 г. под фамилией Золотова. Привлечен к дознанию при Московск. ж. у. Под стражей содержался в Басманной части. По соглашению м-ров вн. дел и юстиции (до 28 окт. 1889 г.) дело о нем прекращено. Продолжал состоять под негласн. надзором. В 1892—1893 гг. избран гласным Московск. городск. думы, но под давлением московск. администрации должен был отказаться от работы в думе. По сведениям московского охранного отделения 1895 г., был одним из лиц, принимавших участие в распространении в Москве «Открытого письма Николаю II». В 1896 году выехал за границу; по циркуляру департамента полиции

от 15 июля 1896 г. за его возвращением было установлено наблюдение для продолжения негласного надзора. В 1890-х—перв. полов. 1900-х гг. принимал деятельное участие в общественной работе в Москве. После окт. 1905 г. вошел в конституционно-демократическую парт. (к.-д.). В нач. 1906 г. принял деятельное участие в предвыборной агитации в 1-ую Госуд. Думу. В том же 1906 г. избран Московск. ун-том приват-доцентом. Был лектором Московск. общ-ва народ. университетов и друг. просветительных организаций. Умер в Москве 18 ноября 1906 г.

Справки (И. Мартынов, П. Преображенский, Пыпин, С. Чаплин).—МЮ 1884, № 10922; 1888, № 11130.—Справ. листок.—ДП III, 1883, № 1579; 1889, № 925; 1897, № 39.—Обзор VIII, 93; X, 97, 112; XIII, 11, 91.—Список (надз.) 1886 г.—Ведомость XIV, 63.—Бурцев, За сто лет, II, 124, 132.—«Русск. Ведомости». Сборник, 52, 53.—Словарь членов Общ-ва любителей российск. словесности при Московск. ун-те.—Новый энциклоп. словарь.—Н. Лисовский, Библиография русск. периодическ. печати, 239.—С. Венгеров, Источники.—Его же, Список.—Больш. сов. энциклопедия, XVII.

В. Гольцев, Из воспоминаний. «Сборник недостаточн. студентов ун-та св. Владимира». СПБ, 1895.—В. Гольцев, Автобиография. «Русск. Мысль» 1905, IV, 173—182; 1906, X, 140—145; XI, 113—117.

Памяти Виктора Александровича Гольцева. Статьи, воспоминания, письма. Под редакцией А. А. Кизеветтера. Москва, 1910 (Ч. Ветринский, В. А. Гольцев; Биографическ. очерк; Воспоминания: С. А. Муромцева, И. И. Петрункевича, В. Г. Короленко, М. М. Ковалевского, Н. А. Каблукова, А. А. Мануйлова, Н. В. Давыдова; Письма Гольцева и к Гольцеву).—Архив В. А. Гольцева, т. I, М., 1914.—Похороны В. А. Гольцева. «Русск. Ведомости» 1906, №№ 283—285.—И. Сухоплюев, В. А. Гольцев как ученый. «Русск. Мысль» 1907, II.

В. Богучарский, Из истории политическ. борьбы (Ук.).—С. Степняк-Кравчинский, Царь-чурбан, 100.—Д. Заславский, М. П. Драгоманов (1924), 125, 129, 153, 154.—Л. Тихомиров, Воспоминания, 36, 72, 441—442.—Л. Меньщиков, Охрана и революция, I, 32 сл., 47.—В. Г. Короленко, История моего современника, III—IV, 640, 750.—В. Гиляровский, Мои скитания (Москва, 1928), 287.—И. И. Попов, Минувшее и пережитое, II (Ук.).—А. Иванчин-Писарев, Хождение в народ (Ук.).—Б. Кистяковский, Страницы прошлого, М., 1912.—И. Белоконский, В годы бесправия, 98—99.—И. Алексеев, Провокатор Анна Серебрякова (1932), 38, 82.

Хроника. «Общее Дело» № 64 (1884), 7.—Арестная хроника. «Нар. Воля» X (1884) (Литература парт. «Нар. Воля». Ук.).—Хроника. Вестн. «Нар. Воли» IV (1884), 223.—Хроника борьбы с самодержавием. «Своб. Россия» I (1889), 61.—Н. Николадзе, Освобождение Чернышевского. «Был.» 1906, IX, 273.—И. Белоконский, Земск. движение до образования парт. «Нар. Свободы». «Был.» 1907, IV, 243; V, 65, 70.—«Священная дружина» и «Нар. Воля». Записка К. А. Бороздина. «Был.» 1907, X, 161.—К. Терешкович, Московск. молодежь 80-х г. г. и С. Зубатов. «Мин. Годы» 1908, V—VI, 212.—Д. Шаховской, Толстой и русск. освободительн. движение. «Мин. Годы» 1908, IX, 314.—В. Кранихфельд, В. Я. Яковлев-Богучарский. «Был.» I (1917), 233.—Редакция и сотрудники «Русск. Мысли». «Был.» IV (1917), 100—101.—Дело о похоронах И. С. Тургенева. «Был.» IV (1917), 152—155.—И. Майнов, На закате народовольчества. «Был.» XVIII (1922), 115, 121.—Д. Заславский, М. Драгоманов и «Вольн. Слово». «Был.» XXVII—XXVIII (1924), 105.—А. Бычков, Два побега. «Кат. и Сс.» 1926, III (24), 173.—Письма Н. Г. Чернышевского к В. М. Лаврову. «Кат. и Сс.» 1928, VI (44), 51, 52, 56, 60, 64—66.—Рецензия на воспоминания А. Кизеветтера. «Кат. и Сс.» 1929, XI (60), 188.—К истории процесса 21-го. «Красн. Арх.» XXXVI (1929), 170.—А. Копылова-Орочко, Воспоминания об О. Н. Фигнер-Флоровской. «Кат. и Сс.» 1930, I (62), 172, 173, 175.

Гольцфарб — фамилия, под которой в 1890-х гг. жил в Париже М. Б. Соскис (см.).
Список разыскиваемых лиц 1895 г., 453.

Голявинский, Василий Васильевич, дворянин, сын отст. майора. Род. ок. 1866 г. В 1887 г.—юнкер 2-го курса 2-го воен. Константиновск. уч-ща в Петербурге. Привлечен в 1887 г. к дознанию при Киевск. ж. у. по обвинению в том, что, познакомившись в поезде с Евстаф. Куделенко, дал ему в авг. 1887 г. народовольческ. брошюру «Борьба обществен. сил в России». Еще до разрешения дознания уволен из уч-ща и переведен по приказанию воен. м-ра вольноопределяющимся 1-го разряда с унт.-офицерск. званием в 5-й гренадерск. Киевск. полк. Переведен в войска из уч-ща за сокрытие от нач-ства случившегося и «за неисполнение приказания быть крайне осторожным в выборе знакомства и за непонимание своего положения и обязанностей военнослужащего». По соглашению м-ров юстиции, вн. дел и военного (до 6 июля 1888 г.) дело о нем прекращено в виду принятой в отношении его дисциплинарной меры взыскания.
МЮ 1887, № 10109.—Ведомость XII, 14—15; XIII, 56.

Гомберг, Эля (Илья) Гершкович (Григорьевич), еврей, елисаветградск. мещанин. Род. ок. 1863 г. Учился в Елисаветградск. и Херсонск. реальн. уч-щах. В 1884 г. поступил в Харьковск. ветеринарн. ин-т. Принимал участие в харьковск. народовольческ. кружках. В сент. 1885 г. укрывал на своей квартире А. Макаревского после его побега. Обыскан, арестован и содержался под стражей с 18 по 24 февр. 1886 г. Привлечен к дознанию при Харьковск. ж. у. по делу А. Энгеля и др. вследствие знакомства с И. О. Барановым, привлеченным по тому же делу. В авг. 1886 г. вследствие политическ. неблагонадежности и «вредного влияния» на товарищей уволен из ин-та с лишением права поступления в какое-либо из учебн. заведений ведомства м-ва народн. просвещения и с запрещением жительства в Харькове, в столицах и столичн. губерниях. Подлежал подчинению негласн. надзору. Выбыл из Елисаветграда и в янв. 1887 г. разыскивался полицией. По слухам выбыл в конце 1886 г. за границу. По соглашению м-ров вн. дел и юстиции (до 19 марта 1887 г.) дело о нем прекращено за недоказанностью обвинения. В 1891 г. розыск его прекращен за отменою негласн. надзора.
МЮ 1885, № 10935; 1887, № 9954.—Справ. листок.—ДП III, 1887, № 2, ч. 1; V, 1886, № 6614.—Обзор XI, 89.—Ведомость XI, 41.
А. Макаревский, Революцион. Харьков в 1882—1885 г. г. «Лет. Револ.» 1923, V, 77, 95—96.

Гомолецкий, Константин Владиславович—см. К. В. Гамолецкий.

Гомо(а)лицкая (урожден. Рыковская), Юлия Иосифовна. В 1882 г.—слушательница Бестужевок. женск. курсов в Петербурге. Сочувствовала «Нар. Воле» и вместе с С. Обуховской, З. Судаковой и др. входила в кружок бестужевок; по агентурн. сведениям, в 1882—1883 гг. входила в петербургск. кружок,

независимый от «Нар. Воли», организованный И. Прозоровским. Состояла под негласн. надзором с 4 апр. 1882 г. В 1889 г. жила в гор. Майкопе (Кубанск. обл.) при муже. В марте 1890 г. выбыла с мужем в Ставропольск. губ. и жила в Ставрополе Кавказском.

МЮ 1884, № 10986.—ДП III, 1890, № 74, ч.ч. 19, 62. И. И. Попов, Минувшее и пережитое I (Ук.).—И. Попов, Революцион. организации в Петербурге в 1882—1885 г. г. Сборн. «Народовольцы» I, 49, 59.

Гомолицкий, Владимир Адамович, сын священника Линовск. прихода (Новогрудск. у., Минск. губ.). Род. в 1862 г. В 1879 г. окончил Минское дух. уч-ще и перешел в Минск. дух. сем-рию, из которой в 1881 г. исключен из 2-го класса за дерзость ректору. В 1882 г. по жребию поступил на военную службу и 24 дек. т. г. зачислен рядовым в 14-ю роту 102-го Вятск. пехотн. полка, расположенную в мест. Семятичи (Бельск. у., Гродненск. губ.), где познакомился с учителем местн. народн. уч-ща П. Микуликом. В апр. 1884 г. покушался на самоубийство. Ок. 9 мая 1884 г. арестован в мест. Индуре и привлечен к дознанию при Виленск. ж. у. вследствие найденных у П. Микулика 8 мая 1884 г. писем Гомолицкого, в которых последний резко отзывался об Александре III и говорил о своей пропаганде среди солдат. При допросах показал, что состоял в переписке с Иосиф. Мацкевичем и что в своих письмах к Микулику сообщил о себе вымышленные сведения. Содержался под стражей с 12 мая 1884 г. По соглашению м-ров вн. дел и юстиции (до 15 янв. 1885 г.) дело о нем прекращено вследствие благоприятных отзывов его нач-ства.

МЮ 1884, №№ 10855 и 10967.—Справ. листок.

Гомолицкий, Владимир Иванович, сын чиновника, брат Н. Ив. Г-го. Род. в 1852 г. Воспитанник Ставропольск. гимназии. Осенью 1881 г. принял участие в руководимом его братом, Н. И. Гомолицким, литературн. кружке ставропольск. учащейся молодежи; кружок под влиянием Н. И. Гомолицкого стал принимать антиправительствен. направление. Весной 1882 г. в числе семи участников названного кружка привлечен к дознанию по обвинению в государствен. преступлении. По соглашению м-ров вн. дел и юстиции (до 29 янв. 1883 г.) дело о нем прекращено.

МЮ 1882, № 9454.—Справ. листок.

Гомолицкий, Иван (Ян) Осипович (Иванович?), из небогатых дворян Гродненск. губ. Род. ок. 1863 г. в имении Бояры (Гродненск. у. и губ.). Окончил Гродненск. гимназию и в 1883 г. был студентом 1-го курса медицинск. фак-та Варшавск. ун-та. По приговору университетск. суда, утвержденному советом ун-та 30 апр. 1883 г., за участие в студенческ. беспорядках, происходивших 5 и 6 апр. 1883 г., исключен из ун-та на три года без права поступления в течение этого срока в друг. высш. учебн. заведения. На основании циркуляра м-ра вн. дел от 9 апр. 1882 г. подчинен негласн. надзору в Гродно. Арестован 30 апр. 1883 г. и привлечен к дознанию при Варшавск. ж. у. как лицо «вредного направления» и как «активный участник» студенческ. беспорядков. На время производства дознания удален в Петербург, где содержался в Доме предварит. заключения. По распоряжению м-ра вн. дел дознание о нем в июне 1883 г. прекращено с учреждением за ним с 22 июня 1883 г. негласн. надзора по месту жительства в Гродненск. губ. В 1884—1885 гг. жил в Варшавск. и Волынск. губ-ниях, состоя под негласн. надзором. Был студентом Ягеллонск. ун-та в Кракове. Обыскан в 1889 г. по делу «Польск. Лиги».

ДП III, 1881, № 1271; V, 1883, № 3903, т. III; 1883, № 4581.—Обзор XIV, 92.

А. Прибылева-Корба, «Нар. Воля», 179.

Гомо(а)лицкий, Николай Иванович, сын надворн. советника. Род. в 1861 г. (в Ставрополе Кавказском?). По окончании Ставропольск. гимназии поступил сначала в Петербурге в Технологический ин-т, откуда перешел в Лесн. ин-т; уволен из последнего по собственному желанию 27 марта 1881 г. Арестован на улице в Петербурге 1 апр. 1881 г. вместе с П. Подбельским и Гр. Исаевым; при обыске у него оказалась землевольческ. прокламация. Привлечен к дознанию при Петербургск. ж. у. по делу террористическ. фракции соц.-революцион. партии (дело Ив. Орлова, Н. Богородского и др.); обвинялся в сочувствии соц.-революц. партии, в хранении запрещен. литературы и в знакомстве с Гр. Исаевым. Содержался под стражей с 1 апр. по 19 мая 1881 г. По выс. пов. от 9 дек. 1881 г. выслан в распоряжение ген.-губ-ра Зап. Сибири для водворения на жительство под гласн. надзор полиции на три года. Во время производства дознания, после освобождении на поруки отца в мае 1881 г. из-под стражи, жил осенью и зимою т. г. в г. Ставрополе Кавказском, где содействовал студенту В. В. Полюхову в организации в Ставрополе кружка из местной молодежи для совместных чтений и антиправительственной пропаганды (сам читал в кружке «Исторические письма» П. Лаврова и передал В. Чернявскому два экз. «Программы саморазвития»). В янв. 1882 г. в силу указанного выше выс. пов. выслан из Ставрополя в Зап. Сибирь и водворен в г. Тару (Тобольск. губ.). При обнаружении весною 1882 г. следов существовавшего кружка все участники его, в том числе и Н. Гомолицкий, были привлечены к дознанию по обвинению в государств. преступлении. В связи с возникновением этого дознания у проживавшего тогда в г. Таре Н. Гомолицкого 5 июня 1882 г. был произведен обыск, причем было найдено несколько шифрованных писем; заключен в связи с этим дознанием в Тарск. тюремн. замке. По выс. пов. от 16 февр. 1883 г. определенный предшествующим выс. пов. (9 дек. 1881 г.) трехлетний срок ссылки в Зап. Сибирь продлен еще на два года. В мае 1883 г. снова привлечен к дознанию по обвинению в пособничестве к побегу из Тары ссыльного Ил. Кожина и в укрывательстве местопребывания его. По соглашению м-ров вн. дел и юстиции (до 25 апр. 1885 г.) дело это прекращено. В нач. 1884 г. переведен из Тары в Сургут (Тобольск. губ.), а около 1887 г.—в Березов (Тобольск. губ.), где и закончил свою ссылку. По возвращении в Европ. Россию жил в г. Майкопе

(Кубанск. обл.), где состоял с 9 дек. 1888 г. под негласн. надзором полиции. В 1890 г. выбыл в Ставропольск. губ. и жил в Ставрополе Кавказском. Негласн. надзор прекращен по циркуляру деп. полиции от 23 ноября 1895 г.

Справки (Н. Гомолицкий, Рыковская, Полюхов).—МЮ 1881, № 8621; 1882, № 9454; 1883, № 11142; 1885, № 10855.—Доклады 1881, III, 773—805.—Справ. листок.—ДП III, 1890, № 74, ч.ч. 19,62; V, 1881,№ 814; 1882, № 2459; 1884, № 5253, ч. 1.—Обзоры I, 20, алф. 8; III, 96.—Список (надз.) 1886 г.—Участники народовольческ. движения. Сборн. «Народовольцы» III, 293 (Гомалицкий).

Хроника арестов. Листок «Нар. Воли» I (1881) (Литература парт. «Нар. Воля». Ук.).—П. Щеголев, К делу 1-го марта 1881 г. «Был.» X—XI (1918), 51.—А. Прибылева-Корба, Январск. и мартовск. аресты народовольцев в 1881 г. «Суд идет» 1924, VIII—X, 625—628.—И. Белоконский, К истории политическ. ссылки 80-х г. г. «Кат. и Сс.» 1927, II (31), 146.—Сургутянин, Сто лет сургутск. ссылки. «Кат. и Сс.» 1929, XII (61), 98, 116.—М. Орлов, В пелымск. ссылке. «Кат. и Сс.» 1930, XI (72), 117, 118, 120, 121.

Гонсевский, Юлиан Иванович, минск. (?) мещанин. Род. ок. 1857 г. В 1883 г. привлекался к дознанию за распространение ложных слухов политическ. характера; на время дознания находился под особ. надзором полиции. По выс. пов. от 7 сент. 1883 г. сделано строгое внушение.

МЮ 1883, № 11165.

Гонтарев, Григорий Григорьевич, сын купца. Род. ок. 1867 г. В 1886 г. окончил Ростовск. н/Д. гимназию и поступил в Харьковск ун-т на юридическ. фак-т. За участие в студенческ. беспорядках, происходивших 4 дек. 1887 г., уволен на ун-та с воспрещением жительства в Харькове и Харьковск. губ. Выехал в Ростов н/Д., где подчинен негласн. надзору. В нач. 1888 г. по ходатайству матери разрешено возвратиться в Харьков; в ноябре 1887 г. вновь принят в ун-т с прекращением надзора. Окончил ун-т со званием кандидата прав. В 1893 г., проживая в Харькове, просил разрешения вести судебн. дела в Судебн. палате.

ДП III, 1887, № 662, ч. 2; 1893, № 1094.

Гонтарев, Иван Григорьевич, брат (?) предыдущего. В 1885 г.—студент Харьковск. ун-та. По сведениям деп. полиции 1885 г., принимал участие в сборе пожертвований на революцион. цели; не был привлечен к дознанию за недостатком улик.

ДП III, 1885, № 111.

Гонтаревская, Прасковья Ивановна, дворянка, дочь титул. советника. В сред. 1880-х гг.—учительница женск. гимназии в г. Кролевце (Черниговск. губ.). Вследствие политическ. неблагонадежности по предписанию деп. полиции подчинена с 5 июня 1884 г. негласн. надзору, прекращенному по распоряжению того же департамента в июне 1890 г.

ДП III, 1890, № 74, ч. 1.

Гонтарь, Василий Иванович. Род. в 1852 г. В 1880 г.—фельдфебель 52-го пехотн. резервн. батальона. Грамотный. Привлечен к дознанию при Бессарабск. ж. у. вследствие донесения от 18 февр. 1880 г. кишиневск. полицеймейстеру, что Гонтарь «порицает государствен. образ правления» в связи с взрывом в Зимн. Дворце 5 февр. 1880 г. Привлечен к дознанию, возникшему 28 марта 1880 г. в Кишиневе. По выс. пов. (1880?) дело о нем прекращено с наложением дисциплинарного взыскания по усмотрению начальства, с установлением строгого надзора начальства и с переводом его в друг. часть войск по распоряжению Главн. штаба.

МЮ 1880, № 8620.—Справ. листок.

Гончаренко—по паспорту на эту фамилию, полученному от А. Немоловского, жил в мае—июне 1883 г. в Луганске П. Л. Антонов (см.).

МЮ 1885, № 10939.—Хроника, 283.

Гончаренко, Александр Павлович, одесск. мещанин. Род. в 1854 г. Образование получил в сиротск. приюте. По ремеслу сапожник. В 1877 г. работал сапожником в Бендерах, позднее в Тирасполе и Одессе. Арестован до 1880 г. в Одессе за распространение ложных слухов о

А. П. Гончаренко.
С фотогр. 1880-х г. г.
Из собр. Музея «Каторга и Ссылка».

м-ре вн. дел Валуеве. Безрезультатно обыскан в февр. 1880 г. в Одессе вследствие показаний рабочего Ниянченко о принадлежности его к партии «пропагандистов», о распространении среди рабочих запрещен. книг и о сборе пожертвований в пользу петербургск. рабочих, участвовавших в стачках. Находился под арестом около недели. Привлечен в февр. 1880 г. к дознанию при ж. у. гор. Одессы. По выс. пов. от 22 авг. 1880 г. дело о нем за недоказанностью обвинения прекращено в виду неподтверждения показаний Ниянченко. Снова арестован в Одессе и содержался под стражей с 30 окт. 1881 г.; привлечен к дознанию при ж. у. гор. Одессы по делу об одесск. революц. кружках (дело М. Дрея, С. Майера и др.). Обвинялся в принадлежности к «городск.» одесск. народовольческ. кружку и в посещении его сходок. По выс. пов. от 6 окт. 1882 г. по вменении в наказание предварительн. содержания под стражей подчинен на два года гласн. надзору полиции вне местностей, объявленных на по-

ложении усилен. охраны. Выслан из Одессы в Нижегородск. губ.; жил под надзором в Н.-Новгороде с 30 ноября 1882 г. по 24 авг. 1883 г., когда скрылся вместе с Д. Бартеневым и Т. Лебедевым; разыскивался по циркуляру деп. полиции от 28 ноября 1883 г. По показаниям самого Гончаренко, после бегства из Н.-Новгорода был в Симбирск. и Саратовск. губ-ниях, жил в Царицыне, перебрался в Землю войска Донского и жил в Таганроге, Керчи, Бердянске, Севастополе и Одессе. В перв. числах ноября 1883 г. приехал в Чигирин (Киевск. губ.), где работал сапожником и жил по паспорту крестьянина Степ. Коленчука, ведя пропаганду среди рабочих. Арестован в Чигирине 12 февр. (6 марта ?) 1884 г. и привлечен к дознанию при Киевск. ж. у. по обвинению в пропаганде среди приезжавших в Чигирин крестьян и в распространении народовольческ. прокламаций по поводу 1-го марта 1881 г. Независимо от дознания по чигиринск. делу, Гончаренко навлек на себя подозрение в том, что, проживая в Н.-Новгороде, рассылал в авг. и сент. 1883 г. по почте воззвания «Слово к русскому народу»; экспертизой было установлено сходство почерка Гончаренко с надписью на конверте. В виду этого в апр. 1884 г. привлечен к дознанию при Нижегородск. ж. у. По выс. пов. от 19 сент. 1884 г. по чигиринск. делу выслан на жительство под надзор полиции в местности Зап. Сибири по усмотрению м-ра вн. дел на 5 лет. По соглашению м-ров вн. дел и юстиции (до 18 янв. 1885 г.) нижегородск. дело о нем прекращено. Прибыл с партией ссыльных 23 мая 1885 г. в Тюмень, где был виновником столкновения с конвоем. В июне 1885 г. водворен в Атбасаре (Акмолинск. обл.). Неоднократно подавал прошения о переводе его в Петропавловск, куда был переведен в сент. 1885 г. Отказался от казенного пособия, пожертвовав его «на усиление средств государствен. казначейства». В ноябре 1889 г. по окончании срока освобожден от гласн. надзора с подчинением негласному; состоял под негласным надзором с 19 сент. 1889 г. в Казани, занимаясь сапожным ремеслом. В мае 1890 г. выехал в Одессу, откуда выбыл в сент. 1891 г. и разыскивался циркуляром деп. полиции от 3 янв. 1892 г. как подлежащий негласн. надзору. Поселился в Румынии, где занялся водворением в Россию нелегальн. изданий. Обыскан и по распоряжению румынск. властей изгнан из пределов Румынии. Жил в Тульче и Рущуке.

Справки (А. Гончаренко, Г. Скляр).— МЮ 1880, № 8445; 1882, № 9250; 1884, №№ 10817 и 10818; 1886, № 10251.—Справ. листок.—ДП III, 1883, № 4; 1883, № 334, ч. I; 1890, № 74, ч. 25; V, 1882, № 1821; 1882, № 3434, т. I; 1884, № 3434, ч. 2; 1888, № 7563.—Обзор II, 19, 59 V, 29.—Ведомость VIII, 9.—Список (надз.) 1886 г.—Список разыскиваемых лиц 1889 г., 172—174.

К. Н-к, Материалы по истории ссылки в Степн. край, 30—31.—Участники народовольческ. движения. Сб. «Народовольцы» III, 294.

Хроника арестов. Листок «Нар. Воли» I (1883) (Литература парт. «Нар. Воля». Ук.).—Хроника революц. борьбы. «Нар. Воля» XI—XII (1885) (Там же).—Хроника борьбы с самодержавием. «Своб. Россия» II (1889), 19.—В. Колпенский, Московск. пересыльн. тюрьма и первые этапы сибирск. ссылки. «Кат. и Сс.» 1924, II (9), 201.—В. Сухомлин, Из эпохи упадка парт. «Нар. Воля». «Кат. и Сс.» 1926, VI (27), 65, 66.—Г. Лурье, Журнал безвременья. «Кат. и Сс.» 1931, VI (79), 160.

Гончаренко, Василий Иванович, крестьянин Роменск. вол. (Роменск. у., Полтавск. губ.). Род. в 1863 г. Малограмотный. В 1883 г. работал слесарем в железнодорожн. мастерских в г. Ромны. Принадлежал к роменск. народовольческ. кружку. В апр. 1883 г. арестован в Либаве, где работал слесарем. Привлечен к дознанию при Полтавск. ж. у. по делу Ф. Ф. Нарочницкого по обвинению в хранении у себя газеты «Земля и Воля». Содержался под стражей с 11 по 28 апр. 1883 г.; по освобождении состоял на время дознания под особ. надзором полиции. По соглашению м-ров вн. дел и юстиции (до 30 сент. 1883 г.) дело о нем прекращено за недоказанностью обвинения.

МЮ 1883, № 11199.—Справ. листок.

С. Козлов, З життя гуртків «Нар. Волі» на Роменщині. Сб. «За сто літ» VI (1930), 188, 189.

Гончаров, Василий Васильевич, женат на внучке П. Л. Лаврова—Негрескул. В 1880-х гг., будучи статистиком Екатеринославск. губ. земства, вел пропаганду среди рабочих Брянск. завода.

К. Котов, Записки землевольца, 141 («Лет. Рев.» 1924, II, 108).

Гончаров, Всеволод Акимович, таганрогск. мещанин. Род. ок. 1859 г. В 1884 г.—студент 3-го курса медицинск. фак-та Харьковск. ун-та. Агент парт. «Нар. Воля» и организатор обнаруженных в Харькове в 1884 г. революцион. кружков. В конце 1883 г.—нач. 1884 г. участвовал в организационном собрании по устройству обществен. библиотеки в Харькове. По показанию П. Елько, принимал участие 24 окт. 1883 г. во второй попытке ограбления почты под Харьковом, организованной С. Ивановым, с которым был знаком с нач. 1883 г. По тем же показаниям, был предложен А. Бахом в «центральн.» народовольческ. группу, организованную после народовольческ. съезда в Париже в нач. 1884 г. Революцион. клички: «Длинный», «Акимыч». По показаниям Ив. Гейера, призжал в июле 1884 г. в Луганск, где производилась проба разрывных снарядов; увез в Ростов н/Д. изготовлен. четыре снаряда и типографск. набор, оставленный в Луганске С. Ивановым, начинающийся словами: «Вы, чуть ли не вчера...». По показанию арестованного в июле 1884 г. Н Олтаржевского, по поручению Гончарова братья Гюльцгофы гектографировали разные брошюры, которые забирались у них Гончаровым. Обыскан и арестован в Харькове 3 (7?) авг. 1884 г.; при обыске обнаружены склад народовольческ. литературы, оружие, части типографск. принадлежностей, листки для сбора пожертвований в пользу политическ. ссыльных, различные виды на жительство и рукопись прокламации по поводу убийства шпиона Шкрябы, писанная рукою Гончарова. Привлечен к дознанию при Харьковск. ж. у. по делу харьковск. революц. кружка, гектографировавшего и распространявшего революцион. издания (дело Н. Олтаржевского, В. Гюльцгофа и др.); обвинялся в том, что был главным деятелем и руководителем народовольческ. кружка. Кроме того

привлечен к другому дознанию при Харьковск. ж. у. по делу Эвелины Улановой и друг. Содержался в Харьковск. тюрьме, где заболел во время производства дознания; перевезен в больницу на Сабуровой даче, где умер 19 февр. 1885 г.

МЮ 1884, № 10924; 1885, №№ 10760 и 10939; 1886, № 10145; 1887, № 9954.—Справ. листок.—Доклады 1886, I, 82—103.—ДП III, 1885, № 111.—Обзоры VIII, 27, 87; IX, 4, 113; X, 12; XI, 14, 116—117.—Хроника, 241, 257.—Бурцев, За сто лет, II, 121.

В. Панкратов, Воспоминания, 89, 93, 96, 100, 102—104.—В. Сухомлин, Процесс 21-го. Сборн. «Нар. Воля» перед царск. судом II (Ук.).—А. Бах, Записки народовольца (Ук.).—В. Чуйко, К процессу 14-ти. Сборн. «Народовольцы» III, 192.—Г. Добрускина-Михайлова, Лопатинский процесс. Там же, 203.—Участники народовольческ. движения. Там же, 294.

Некрологическая заметка. «Нар. Воля» XI—XII (1885) (Литература парт. «Нар. Воля». Ук.).—Хроника революцион. борьбы. «Нар. Воля» XI—XII (1885) (Там же. Ук.).—Хроника революц. борьбы. «Вестн. Нар. Воли» V (1886), 168.—А. Бах, Воспоминания народовольца. «Был.» 1907, II, 190, 193, 200.—А. Макаревский, Революцион. Харьков в 1882—1885 г. г. «Летоп. Рев.» 1923, V, 68, 74—76.—Н. Сергиевский, Народничество 80-х г. г. «Ист.-Революц. Сборник» III (1925) (Ук.).—В. Галкин, Харьковск. революц. «Красн. Крест». «Пути Рев.» 1925, I, 37.—В. Сухомлин, Из эпохи упадка парт. «Нар. Воля». «Кат. и Сс.» 1926, VII—VIII (28—29), 74—76, 78, 99.—П. Л. Антонов в Петропавловской крепости. «Красн. Арх.» XXXI (1928), 113—115.—С. Валк, Неизданный некролог Н. А. Желвакова. «Кат. и Сс.» 1929, XII (61), 174.—А. Кулакова, О трех предателях. «Кат. и Сс.» 1930, VI (67), 80—83.—С. Валк, Распорядительн. комиссия и молодая парт. «Нар. Воли». «Кат. и Сс.» 1931, II (75), 111—112.

Гончаров, Дмитрий Александрович, сын симбирск. купца. Род. в 1863 г. Окончил Симбирск. гимназию. В 1886 г.—студент 5-го курса медицинск. фак-та Казанск. ун-та. При обыске в Казани в янв. 1885 г. была найдена у него приходо-расходная книга кассы Симбирск. землячества, не имевшей политическ. характера. В февр. 1886 г. были получены сведения о его сношениях с политически неблагонадежными лицами; по агентурн. сведениям, принимал участие в устройстве тайн. типографии, принадлежности которой были найдены в Казани у студента Вл. Волкова, близкого с Гончаровым. В июне 1886 г. по распоряжению м-ра нар. просв. за принадлежность к землячеству и «вредное влияние» на товарищей исключен из ун-та без права педагогическ. деятельности и поступления в друг. высш. учебн. заведения. Подчинен негласному надзору. В 1887 г. поступил на службу в Самарск. земство в качестве фельдшера, где проявил особо энергичную и полезную деятельность по борьбе с холерою. Обыскан в янв. 1888 г. в виду посещения собраний в Самаре у А. А. Савицкой и В. М. Андреева, где происходили «предосудительн. разговоры». В 1893 г. по ходатайству самарск. губ-ра ему разрешено держать экзамен на звание врача. С 1893 г.—лекарь. Освобожден от негласн. надзора в июне 1890 г. В 1897 г. разрешено повсеместн. жительство. В 1890—1900-х гг. состоял врачем в Самарск. уездн. земстве.

МЮ 1887, № 10130.—ДП III, 1890, № 74, ч. 46; 1892, № 985.—Медицинск. список.

Хроника борьбы с самодержавием. «Свободн. Россия» I (1889), 62.

Гончаров, Матвей Иванович, крестьянин Дмитриевск. у. (Курск. губ.). Род. в 1860 г. В 1880 г.—слесарь в Петербурге. Арестован 14 марта 1880 г. в Петербурге и привлечен к дознанию при Петербургск. ж. у. по делу типографии «Северн. Рабоч. союза» и печатания газ. «Рабочая Заря» в виду задержания его в оружейн. мастерской Гано без вида на жительство. Под стражей содержался с 14 марта по 12 июня 1880 г. По выс. пов. от 19 авг. 1880 г. дело о нем прекращено за недоказанностью обвинения.

МЮ 1880, № 8486.—Доклады, 1880, III, 1023—1035.—Справ. листок.

Гончаров, Степан Прокофьевич, воронежск. гимназист. В 1876—1877 гг. был членом воронежск. кружка самообразования. В 1877 г. окончил Воронежск. гимназию. В 1877—1878 гг., будучи студентом Московск. ун-та, входил в кружок П. Кащенко в Москве. В 1879—1880 гг. принимал участие в студенческ. чернопередельческ. кружке (Ю. Бунин и друг.).

Сообщение Д. Перелешиной (Архив народовольческ. кружка при Всесоюз. Общ-ве политкаторжан).—Из автобиографии Д. Ф. Руднева (Из того же архива).

Программа воспоминаний члена Исполн. ком-та «Нар. Воли» В. С. Лебедева. Сб. «Народовольцы» 1, 161.—А. Татарчуков, Материалы по истории соц.-рев. движения в Воронежск. губ., 21.

Е. Игнатова, Московские народники конца 70-х г. г. Сб. Группа «Освобожден. Труда» V (1926) (Ук.).—Н. Сергиевский, «Черный Передел» и народники 80-х г. г. «Кат. и Сс.» 1931, I (74), 12.

Гоншевский, Адам Варфоломеевич, поляк, мещанин (крестьянин?). Род. ок. 1844 г. в Ломжинск. гмине. Рабочий. Неграмотный. В 1880 г. привлекался к дознанию, производившемуся с февр. 1880 г. по делу о пропаганде в Варшаве (дело С. Познанского, Ф. Врублевского и др.). Собственными откровенными показаниями изобличен в посещении собраний, устраиваемых С. Познанским. По выс. пов. от 1 апр. 1881 г. сделано строгое внушение.

МЮ 1880, № 8304.—Справ. листок.

Гоон, Дора Соломоновна—см. Д. С. Зильберман.

Гопфенгауз, Николай Германович, потомствен. дворянин, сын кол. советника, врача. Род. 26 ноября 1864 г. в Барнауле (Томск. губ.). Учился в Томск. гимназии, в Казанск. ветеринарн. ин-те и в Московск. ун-те. В 1886 г., будучи студентом Казанск. ветерин. ин-та, состоял в Сибирск. землячестве. За участие в студенческ. беспорядках в Московск. ун-те, происходивших в ноябре 1887 г. («Брызгаловск. история»), исключен из ун-та и по распоряжению московск. ген.-губ-ра выслан из Москвы на родину в Барнаул, где был подчинен негласн. надзору. Проживая в Барнауле, находился в близких сношениях с политически неблагонадежными лицами. В конце 1888 г. получил разрешение на жительство в Москве. В нач. 1890 г. приехал в Рязань и своими отношениями к В. Бодаеву, В. Перову и др. неблагонадежным лицам вызвал учреждение за ним негласн. наблюдения. В мае 1890 г. обыскан вследствие принадлежности его к рязанск. кружку политически неблагонадежных лиц и личного знакомства с Н. Беляевым. В 1891 г. уехал из Рязани в Бакинск. губ. В 1894 г. жил

повидимому в Москве. Арестован в апр. 1894 г., увезен в Петербург и привлечен к дознанию при Петербургск. ж. у. по делу парт. «Нар. Право» вследствие знакомства с Евг. Яковлевым. По освобождении из-под стражи состоял под особ. надзором полиции в Москве. Участвовал 6 июня 1894 г. на похоронах Н. Астырева. По соглашению м-ров вн. дел и юстиции дознание о нем по делу парт. «Нар. Право» за недостатком улик прекращено. На время коронации удален из Москвы; с 6 апр. 1894 г. по распоряжению деп. полиции подчинен негласн. надзору, продолжавшемуся до 1900-х гг. В 1898 г. ходатайствовал о принятии его в Московск. ун-т. Заведывал в Москве конторою энциклопедическ. словаря Граната; с 1898 г. состоял главн. бухгалтером и управляющим делами наследников Гирша в Москве. Вел знакомства с политически неблагонадежными лицами (супруги Мороз, Бонч-Осмоловские, Н. Златовратский и др.).

МЮ 1887, № 10118; 1891, № 10970.—ДП III, 1890, № 74, ч. 10; 1890, № 369; 1893, № 1191; V, 1883, № 3639; 1887, № 7245, ч. 4.—Обзор XVIII, 38, 178, 179.

Хроника борьбы с самодержавием. «Своб. Россия» I (1889), 60.—«Летучие Листки Фонда Вольной Русск. Прессы» 1894, № 9, стр. 4.

Гопфенгауз, София Германовна — девичья фамилия С. Г. Хренковой (см.).

В. Дмитриева, Из прошлого. Сб. «А-др И. Ульянов», 280.

Гораев, Константин Николаевич, дворянин. Род. 9 апр. 1862 г. в укреплении Пибой (Лабинск. у., Кубанск. обл.). Окончил гимназию в Ставрополе Кавказском, после чего был студентом Петровск. Земледельческ. ак-мии в Москве. Уволен с 3-го курса за участие в беспорядках, происходивших 2 окт. 1884 г. на Страстном бульваре в Москве («Катковская» демонстрация); по распоряжению московского ген.-губ-ра в окт. 1884 г. выслан из Москвы с воспрещением жительства в Москве и Московск. губ. Жил в Тифлисе вместе с А. Аргутинским-Долгоруковым; на их квартире в конце 1884 г.—нач. 1885 г. происходили встречи Феоф. Крылова с местными революц. деятелями. По показанию М. Протасевича, на этой квартире укрывались Ф. Крылов, Абр. Бах, Емельян Каялов и друг.; содействовал А. Баху и Е. Каялову в приобретении заграничных паспортов, чем дал им возможность скрыться за границу; имел у себя революцион. сочинения и давал их другим. Безрезультатно обыскан и арестован в Тифлисе 17 (19?) сентября 1885 г. Содержался под стражей в Тифлисск. тюремн. замке с 19 сент. 1885 г. по 1 июля 1886 г.; снова арестован 14 дек. 1886 г. Привлечен к дознанию по делу А. Аргутинского-Долгорукова, производившемуся сначала при Петербургском ж. у., а в 1886 г. переданному в Тифлисск. ж. у. По выс. пов. от 30 марта 1888 г. выслан на жительство в Зап. Сибирь под гласн. надзор полиции на четыре года. В начале июля 1888 г. отправлен из Московской пересыльн. тюрьмы в ссылку. Водворен в Атбасаре (Акмолинск. обл.). В февр. 1889 г. переведен в Кокчетав (той же обл.), а в марте т. г. по случаю болезни отправлен в Петропавловск для помещения в городск. больницу. В авг. 1889 г. вернулся в Кокчетав. В янв. 1892 г. за четыре месяца до срока окончания ссылки получил от деп. полиции разрешение на отлучку в Харьков для лечения глаз; прибыл в Харьков 5 февр. 1892 г. За окончанием срока гласн. надзора по распоряжению деп. полиции от 21 апр. 1892 г. подчинен негласн. надзору. Жил в мест. Квирилы (Кутаисск. губ.), занимаясь садоводством. Служил сначала в Филоксерном комитете, а затем в течение долгого времени—в Сакарском питомнике американских виноградных лоз. В 1893 г. разрешено было приехать в Москву для держания окончательных экзаменов при Петровской ак-мии, чем однако не воспользовался. По циркуляру деп. полиции от 12 марта 1903 г. освобожден от негласн. надзора.

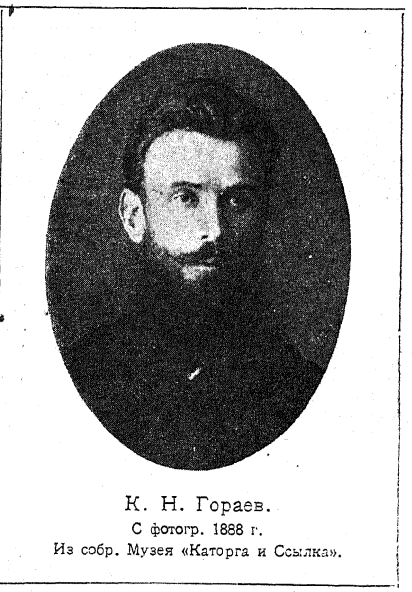

К. Н. Гораев.
С фотогр. 1888 г.
Из собр. Музея «Каторга и Ссылка».

Сообщение Л. А. Кузнецова.—МЮ 1886, № 10165; 1887, № 10069.—ДП III, 1884, № 729; 1889, № 1257; 1892, № 355.—Обзор X, 44.—Ведомость XI, 25; XIII, 47.

Н. К-н, Материалы по истории ссылки в Степной край, 39.—Участники народовольч. движения. Сборн. «Народовольцы» III, стр. 294.

Хроника революцион. борьбы. Листок «Нар. Воли» III (1886) (Литература парт. «Нар. Воля». Ук.).—Хроника Вестн. «Нар. Воли» V (1886), 149, 157, 159.—Хроника борьбы с самодержавием. «Свободная Россия» II (1889), 20.—А. Макаревский, Политическ. ссылка в 1888 г. «Пути Рев.» 1926, II—III (5—6), 137.—П. Пешекеров, Рабочий народоволец Г. Г. Рудометов. «Кат. и Сс.» 1929, II (60), 167, 168.

Гораев, Павел (?). Ученик 2-го реальн. уч-ща в Петербурге. В 1884 г. входил в состав кружка при Морском уч-ще.

Обзор XII, 53.

Гораценко, Павел Иванович, из крестьян Могилевск. губ. Род. ок. 1866 г. Окончил Витебск. уездн. уч-ще. В 1886 г.—старш. фейерверкер Пиротехническ. артиллерийск. школы в Петербурге. Посещал квартиру Ф. Але-

ксеева, на которой слушал чтения социалистической программы. В 1886 г. входил в военно-революцион. кружок, руководимый М. Брагинским и собиравшийся на квартире Н. Шелгунова. Арестован и содержался под стражей с 15 по 18 дек. 1886 г. С 25 февр. 1887 г. содержался в Петропавловск. крепости. Привлечен к дознанию при Петербургск. ж. у. по делу о военно-революцион. кружках (дело М. Брагинского, Н. Шелгунова и друг.). По выс. пов. от 11 и 22 авг. 1887 г. переведен на службу рядовым в войска Кавказск., Туркестанск. воен. округов или Закаспийск. обл. на три года, под строгий надзор нач-ства, с тем, чтобы производство в унтер-офицеры последовало не ранее выслуги двух лет, производство же в офицерск. или классн. чин не ранее четырех лет службы, не иначе как по особому удостоверению нач-ства и под личную его ответственность. «Сдан» из Петропавловск. крепости 3 сент. 1887 г. в распоряжение петербургск. коменданта.

МЮ 1886, № 10319.—Список 1884—1887 г. г., л. 83.—Обзоры XI, 53, 57; XII, 15.

Горб, Афанасий Осипович, из казаков дер. Смотрики (Пирятинск. у., Полтавск. губ.). Род. 1 мая 1868 г. в дер. Смотрики. По окончании Прилукск. гимназии поступил в 1888 г. в Киевск. ун-т. Обыскан 16 мая 1889 г. в Киеве в виду полученных Киевск. ж. у. сведений о хранении Ант. Флеровым и Горбом революцион. изданий; при обыске обнаружена народовольческ. литература и программа занятий с рабочими, полученная, по показанию Горба, от Вл. Соколова и Эм. Абрамовича. Привлечен к дознанию при Киевск. ж. у. по делу о киевск. и нежинск. революц. кружках (дело Э. Абрамовича, Г. Поляка, Вл. Соколова). Содержался под стражей с 19 мая по 2 окт. 1889 г. По освобождении на время дознания подчинен особ. надзору полиции. Вследствие привлечения к дознанию уволен из ун-та. Дознанием установлены близкие отношения Горба к Эм. Абрамовичу и Вл. Соколову, постоянные посещения квартиры Вл. Соколова, где происходили собрания нелегальных лиц, хранение революц. изданий, но не установлено распространение последних. При допросах дал «откровенные показания», в значительной степени «содействовавшие выяснению действительных обстоятельств и обнаружению других виновных». По выс. пов. от 18 апр. 1890 г. по вменении в наказание предварит. содержания под стражей подчинен гласн. надзору полиции на три года в избранном им месте жительства. Поселился сначала в Киеве, но в виду распоряжения киевск. ген.-губ-ра о высылке его из пределов Киевск. губ. переехал в июне 1890 г. в Кременчуг (Полтавск. губ.). Давал частные уроки. Подавал прошение о снятии с него надзора, оставленное без последствий. По окончании срока гласн. надзора подчинен по распоряжению деп. полиции от 22 апр. 1893 г. негласному с воспрещением жительства в столицах, университетских городах, Твери, Н.-Новгороде в течение года. Служил конторщиком на ст. Кременчуг, потом в Харькове в упр-нии Харьково-Николаевск. жел. дор.; в конце 1895 г. переехал в Петербург, где служил в Портовой таможне, а позже—в упр-нии Сибирск. ж. дор. и писцом в м-ве путей сообщения.

МЮ 1889, № 10807.—ДП III, 1893, № 396.—Обзор XIV, 94, 95, 140.—В. Невский, Материалы для словаря, 190.

Л. Федорченко (Н. Чаров), Первые шаги соц.-демократии в Киеве. «Кат. и Сс.» 1926, VI (27), 21.—Воспоминания о Л. Е. Беркович и Эм. А. Абрамович. «Кат. и Сс.» 1928, III, (40), 137.

Горбаконь, Анна Ивановна—фамилия по мужу А. И. Ольдекоп (см.).

Справка (М. Ольдекоп).

Горбаконь, Владимир Никанорович, дворянин, сын землевладельца Изюмск. у. (Харьковской губ.). Род. ок. 1860 г. Бывш. ученик 7-го класса Харьковск. 1-й гимназии. Арестован 19 дек. 1879 г. и привлечен к дознанию при Харьковск. Ж. у. по делу о харьковск. террористическ. кружке П. Теллалова в виду доказанных сношений с последним. По распоряжению харьковск. ген.-губ-ра от 17 апр. 1880 г. вследствие политическ. неблагонадежности выслан под гласн. надзор полиции в Вятск. губ. С 1 мая 1880 г. водворен в г. Слободском. В конце 1880 г. поступил на военную службу и был зачислен в 153-й пех. Бакинский полк, расположенный в Эриванск. губ. В ноябре 1881 г. уволен в запас и выбыл на родину в г. Бахмут (Екатеринославск. губ.). С 27 мая 1882 г. состоял под негласн. надзором; жил в Харькове, где служил в нотариальн. конторе Сумцова. Безрезультатно обыскан в июне 1883 г. и привлечен к дознанию, ведшемуся ген.-майором Середою в связи с делом В. Фигнер, по обвинению в сношениях с революцион. кружком, обнаруженным в Харькове (дело П. Чернышевой, И. Шаровского и др.). Содержался под стражей с 13 по 21 июня 1883 г. При дознании о народовольческ. кружке на ст. Люботин было установлено, что туда приезжали разные лица из Харькова, причем явилось подозрение, что 15 марта 1883 г. на собрании народовольческого кружка в Люботине был и Горбаконь; подозрение это не нашло себе подтверждения. По соглашению м-ров вн. дел и юстиции (до 31 июля 1884 г.) дело о нем за отсутствием данных к обвинению прекращено. В сент. 1889 г. выбыл на хутор Хрустальный (Таганрогск. окр.).

Справка (М. Ольдекоп). — Список Вятск. губ.—МЮ 1884, № 10897—10898.—Справ. листок.—ДП III, 1881, № 1319; 1890, № 74, ч. 57.—Участники народовольческ. движения. Сборн. «Народовольцы» III, 294.

В. Сухомлин, Народовольческ. рабочая организация на ст. Люботин (Харьково-Николаевск. ж. д.). «Пути Рев.» 1927, V—VI (8—9), 32.

Горбатенко (урожден. Рыжова), Любовь Ивановна, вдова кол. ассесора. Род. ок. 1841 г. Получила домашнее воспитание. В 1888 г. проживала в Мариуполе (Екатеринославск. губ.) получала пенсию. В сент. 1888 г. привлечена к дознанию при Варшавск. ж. у. по делу Г. Псалти, Ст. Дандурова и друг. в виду того, что среди отобранных в Елисаветграде у Г. Псалти книг значились книги с ее фамилией. Обязана подпиской о невыезде. По

соглашению м-ров вн. дел и юстиции (до 2 окт. 1889 г.) дело о ней прекращено.

МЮ 1888, № 11121.—Обзор XIII, 27, 99.—Ведомость XIV, 56.

Горбатовский, Вацлав-Никодим Ксаверьевич, поляк, дворянин. Род. в 1862 г. Окончил Могилевск. гимназию. В 1884 г.—студент 2-го курса медицинск. фак-та Киевск. ун-та. Вследствие политическ. неблагонадежности уволен из ун-та в сент. 1884 г. в связи с закрытием ун-та по поводу студенческ. беспорядков, происходивших 8 сент. 1884 г. В 1889 г. окончил медицинск. образование со званием лекаря. В 1900-х гг.—земск. врач в Козлове (Тамбовск. губ.). Доктор медицины.

ДП III, 1884, № 888.—Медицинск. список.—С. Венгеров, Список.

Горбатс(ц)кий, Михаил Мартынович, поляк, австрийск. подданный. Род. ок. 1853 г. Грамотный. В 1884 г. жил в Варшаве. Арестован и привлечен к дознанию при Варшавск. ж. у. по первому делу парт. «Пролетариат». По выс. пов. от 17 июля 1885 г. вменено в наказание предварительн. содержание под стражей. По распоряжению деп. полиции от 1885 г. подчинен негласн. надзору по месту жительства, в Варшаве, откуда скрылся и разыскивался по циркуляру деп. полиции от 31 июля 1887 г.

Справ. листок.—ДП III, 1885, № 1123; 1887, № 2, ч. 1.—Обзор VIII, 96; X, 110.

Горбацкий, Михаил Мартынович—см. М. М. Горбатский.

Горбач, Андрей Григорьевич, крестьянин Новоград-Волынск. у. (Волынск. губ.). За «подстрекательство» крестьян к беспорядкам в 1882 г. выслан в Новгородск. губ. под гласн. надзор полиции на год.

Справка (Горбач).

Горбачев, Матвей Иванович, крестьянин дер. Криволучья (Николаевск. у., Самарск. губ.). Род. ок. 1852 (1855?) г. в сел. Криволучье. Грамотный. Получил домашнее воспитание (по другим сведениям—учился в сельск. школе). Принадлежал к молоканск. секте, а около 1882 г. перешел в православие. По его собствен. словам, в конце 1879 г. познакомился с Мих. Началовым, находясь в земск. больнице (Николаевск. у.); Началов познакомил его с фельдшером Бушевым, от которого Горбачев в течение года получал запрещенные книги. Бывал на квартире у Началова и был знаком с Ил. Кожиным. Арестован и привлечен к дознанию в сент. 1881 г. при Самарск. ж. у. по делу о распространении революцион. изданий в Николаевск. у. Самарск. губ. (дело М. Началова, Д. Назарова и др.). По освобождении состоял под. особ. надзором полиции. По выс. пов. от 5 мая 1882 г. подвергнут аресту при полиции в течение месяца с подчинением затем гласн. надзору полиции на год. По окончании срока гласн. надзора, который он отбывал в Самаре, с 10 июня 1883 г. подчинен негласному надзору, прекращенному в июле 1886 г.

Привлечен вторично к дознанию в янв. 1889 г. при Самарск. ж. у. по подозрению в рассылке по почте чернопередельческ. изданий, полученных им, по его словам, в 1881 г. от М. Началова. По другим сведениям Горбачев занимался доносами и оговорами разных лиц по обвинению в распространении революц. изданий и едва ли не подбрасывал сам нелегальные издания перед обысками лиц, им оговоренных. Привлечен к дознанию при Самарск. ж. у. Обязан подпискою о неотлучке из села Криволучья. По выс. пов. от 29 июня 1889 г. подвергнут аресту при полиции в течение трех месяцев с последующим подчинением на год гласн. надзору по месту жительства. С 21 июля по 22 окт. 1889 г. содержался при Николаевск. уездн. полицейск. упр-нии. По отбытии гласн. надзора состоял под негласн. надзором в селе Криволучье, где занимался хлебопашеством, сапожным ремеслом и «мелким мошенничеством». В 1900 и 1902 гг. содержался в тюрьме за кражу лошадей. Умер в селе Криволучье 15 авг. 1903 г.

Справка (М. Горбачев).—МЮ 1881, № 8608; 1882, № 9369; 1889, № 10778; 1891, № 10905.—Справоч. листок.—ДП III, 1883, № 1335; 1889 № 1411.—Ведомость 1, 34; XIV, 25, 55.

Участники народовольческ. движения. Сб. «Народовольцы» III, 294.

Горбачевская, Мария Николаевна—фамилия по мужу М. Н. Присецкой (см.).

О. К. Буланова, Три поколения, 190.

Горбачевский, Маврикий Юлианович, поляк, дворянин, сын столяра. Род. в 1862 г. В 1881 г.—воспитанник 8-го класса Виленск. гимназии. В 1881 г. участвовал в организованных в Вильно Руф. Аппельбергом собраниях. Выразил желание быть членом революцион. кружка. Был в тесных сношениях с Р. Аппельбергом и И. Лампе; укрывал Р. Аппельберга в своей квартире, зная о «преступной» его деятельности; принимал участие в денежн. сборах в пользу общ-ва Красн. Креста «Нар. Воли». При обыске у Горбачевского в конце янв. 1882 г. в Вильно была найдена записная книжка с заметками о политических процессах и шифрованная азбука. В виленск. кружке имел кличку «Маклантий». Привлечен в числе 28-ми лиц к дознанию при Виленск. ж. у. по делу о революцион. кружке, организованном в Вильно Р. Аппельбергом. С 31 янв. 1882 г. содержался по этому делу в Виленск. тюрьме. Дал откровенные показания. По выс. пов. от 1 сент. 1882 г. по вменении в наказание предварит. содержания под стражей подчинен гласн. надзору полиции на три года с воспрещением проживать в местностях, объявленных на положении усиленной охраны. С 13 сент. 1882 г. подчинен гласн. надзору в Вильно. По сведениям 1884 г. не отрешился от своих взглядов. По окончании срока гласн. надзора подчинен в Вильно же негласн. надзору, продолжавшемуся и в 1889 г.

Справка (М. Горбачевский).—МЮ 1882, № 9112; 1884, № 10807.—Справ. листок.—ДП V 1882, № 3778.—Обзор III, 56; V, 51.

Участники народовольческ. движения. Сб. «Народовольцы» III, 294.

Хроника арестов. Листок «Нар. Воли» I (1883) (Литература парт. «Нар. Воля». Ук.).

Горбачевский, Станислав Онуфриевич-Антонович, поляк, дворянин Виленск. губ. Род. в 1861 г. В 1881 г.—студент Технологическ.

ин-та в Петербурге; не окончил курса. По показанию А. Борейшо, осенью 1881 г. он, познакомившись с Горбачевским, предложил последнему заниматься с рабочими. На квартире Горбачевского происходили собрания, которые посещал П. А. Теллалов. Арестован и содержался под стражей с 19 февр. по 8 апр. 1882 г. Привлечен к дознанию при Петербургск. ж. у. по делу о пропаганде среди рабочих (дело Судакова, Е. Сидоренко и др.); изобличен в хранении революц. изданий (журн. «Зерно» и

С. О. Горбачевский.
С фотогр. 1894 г.
Из собр. Музея «Каторга и Ссылка».

брошюры Лаврова). По выс. пов. от 10 ноября 1882 г. по вменении в наказание предварительн. содержания под стражей подчинен гласн. надзору полиции на год. В 1882 г. жил в Вильно, где служил в городск. упр-нии, наблюдая за техническими работами. При производстве дознания в Вильно о М. Янчевском, Л.-Э. Баудере и друг. 19 июля 1883 г. у дворянки Стефании Гюнтер был произведен обыск; в квартире ее в это время оказался Горбачевский, причем у него был найден сверток с несколькими гектограф. революцион. изданиями («Счеты русск. народа», «Подпольн. Россия»), воззвания на польск. языке и два номера «Przedswit'a». Решительно отказался назвать лицо, от которого получил означенный сверток. Арестован 19 июля 1883 г. и заключен под стражу в Виленск. цитадель. По справке деп. полиции, Горбачевский предоставил свою квартиру в Вильно в распоряжение членов революцион. партии; на его квартиру были перенесены части типографск. станка; имел многочисленные знакомства среди революцион. деятелей. Дело о Горбачевском было выделено из производившегося ген.-майором Середой дознания о М. Янчевском в виду отсутствия каких-либо указаний на причастность его к революцион. деятельности лиц, привлеченных к этому дознанию. По выс. пов. от 1 февр. 1884 г. выслан на жительство в Зап. Сибирь под гласн. надзор полиции на три года. В сред. мая 1884 г. отправлен из Москвы в ссылку. Водворен в Павлодаре (Семипалатинск. обл.), откуда в 1885 г. переведен в Семипалатинск. В Семипалатинске женился на М. Н. Присецкой. По окончании срока ссылки вместе с женою возвратился в Европ. Россию, где подчинен негласн. надзору. Жил в Вильно, а с авг. 1887 г. переехал в дер. Климово (Зеньковск. у., Полтавск. губ.); затем жил в г. Гадяче (той же губ.). В 1889 г. освобожден от негласн. надзора. С 1889 г. жил в Харькове. По сведениям негласн. наблюдения, на его квартире происходили собрания, на которых бывали Ю. Бунин, Д. Бекарюков и друг. В 1891 г. ходатайствовал о праве жительства в Петербурге для поступления в ин-т инженеров путей сообщения. Получил разрешение приехать на месяц. В 1891—1892 гг. был студентом Рижск. политехнич. уч-ща. Склонялся к марксизму. По показанию М. Егупова, последний в 1891—1892 гг. находился в тесной связи на почве совместной революцион. работы с Горбачевским, который организовал среди студентов политехникума самостоятельный кружок. В 1892 г. с ним виделся М. Егупов во время своего приезда в Ригу с революц. целями. С апр. 1893 г. как безнадежно больной находился в психиатрическ. отделении Полтавск. губ. земск. больницы, где и умер в 1894 г.

Сообщения В. С. Горбачевского и Ф. В. Олесинова.

МЮ 1881, № 8638; 1883, №№ 11020 и 11298; 1884, № 10920; 1892, № 10547; 1894, № 11911.—Справ. листок.—ДП III, 1889, № 197, №№ 1343 и 1366; 1893, № 920; V; 1883, № 3826.—Обзоры III, 54, 91; V, 50; VIII, 106.—Список (надз.) 1886 г.—Обзор XVII, 31—32.

Материалы по делу М. Бруснева. Сб. «От группы Благоева к «Союзу борьбы», 82, 91,—Н. К-н, Материалы по истории ссылки в Степной край, 68.—Н. Тютчев, Революцион. движение 70-х—80-х г. г. I, 128 (Статья: Не обнаруженный первомартовец).—О. К. Буланова, Три поколения, 197.—Участники народовольческ. движения. Сб. «Народовольцы» III, 294.

Арестная хроника. «Нар. Воля» X (1884) (Литература парт. «Нар. Воля». Ук.).—А. Бычков, Два побега. «Кат. и Сс.» 1926, III (24), 169.—И. Белоконский, К истории политич. ссылки 80-х г. г. «Кат. и Сс.» 1927, II (31), 146.

Горбунов—нелегальная фамилия, под которой жил в 1881 г. в Москве Ант. Степ. Борейша (см.).

МЮ 1883, № 11020.

Горбунов. В конце 1880-х гг.—воспитанник Московск. техническ. уч-ща. Деятельный участник революцион. кружка, организованного в уч-ще М. М. Егуповым; был связан с деятелями «временного организационного исполнительного комитета»; проявлял резкий народовольческ. уклон и больш. знакомство с народовольческ. литературой; получал и распространял революцион. издания.

МЮ 1892, № 10547.

Горбунов, Василий Дмитриевич, сын отст. рядового, приписанного к ростовск. н/Д. мещанам. Ростовск. мещанин. Род. ок. 1860 г. Малограмотный. По ремеслу слесарь. С 12 июня 1879 г. по 9 февр. 1880 г. и с 3 марта 1880 г. по 3 февр. 1883 г. работал слесарем в

железнодорожн. мастерских Ростова н/Д. В конце лета 1882 г. вошел в ростовск. народовольческ. кружок, организованный А. Немоловским и С. Линицким. Работая в железнодорожн. мастерских, был «зачинщиком» в рабочих стачках и беспорядках и подозревался в постоянном возбуждении мастеровых к неповиновению, вследствие чего в февр. 1883 г. был уволен с работы. В полов. мая 1883 г. по отъезде из Елисаветграда В. Панкратова приехал из Харькова в Елисаветград для руководства рабочей группой; введен П. Левандовским в кружок рабочих, организованный В. Панкратовым; через Левандовского познакомился с С. Дудиным и с А. Журавским; от последнего Горбунов должен был получать литературу, деньги и проч. Организовал в Елисаветграде рабочий кружок, в котором велась народовольческ. пропаганда и для которого были снова отгектографирована «Программа рабочих членов парт. «Нар. Воля». В авг. 1883 г. уехал из Елисаветграда, передав свои связи Е. Хорошанскому. В дек. 1883 г. снова приезжал в Елисаветград и привез с собою нелегальные издания. В конце 1883 г. направлен из Харькова в Полтаву, где поступил слесарем в местн. железнодорожн. мастерскую и продолжал вести пропаганду среди полтавск. рабочих; в апр. 1884 г. был уволен за участие в произведенных рабочими беспорядках, которые были не чужды политическ. подкладки. В 1884 г. был арестован, содержался под стражей и привлечен к дознанию в Елисаветграде в авг. 1884 г. по делу о местн. народовольческ. кружке и о пропаганде среди рабочих (дело А. Тарковского, С. Дудина и др.). По выс. пов. от 10 дек. 1886 г. выслан в Вост. Сибирь под гласн. надзор полиции на пять лет. В сред. янв. 1887 г. отправлен в Москву для дальнейшего следования в Сибирь; 11 окт. т. г. отправлен из Иркутска в место ссылки—в г. Балаганск (Иркутск. губ.). Подал 25 дек. 1888 г. всеподд. прошение с ходатайством о помиловании. По выс. пов. от 29 марта 1889 г. освобожден от гласн. надзора. Остался в Сибири, где состоял под негласн. надзором, прекращенным по циркуляру деп. полиции от 12 марта 1903 г. Работал слесарем в 1890—1900-х гг. в Иркутске и в Иркутск. губ. (в Оекск. вол., в селе Лиственичном, в селе Рассушине). Умер 5 февр. 1904 г. на ст. Иннокентиевской (Иркутск. губ.), где работал слесарем.

Сообщение Л. А. Кузнецова.—МЮ 1884, № 11000; 1886, № 10318.—Справ. листок.—ДП III, 1889, № 1308; 1890, № 74, ч. 73.—Обзор XI, 79.

М. Ольминский, Давние связи. Сб. «От гр. Благоева к «Союзу борьбы», 64.—Процесс 21-го, стр. 49.—В. С. Панкратов, Воспоминания, 69.—Участники народовольческ. движения. Сб. «Народовольцы» III, 294.

Хроника революцион. борьбы. «Нар. Воля» XI—XII (1885) (Литература парт. «Нар. Воля». Ук.).—Хроника. Вестник «Нар. Воли» V (1886), 151.—Хроника борьбы с самодержавием. «Свободн. Россия» I (1889), 63.—«Красн. Вехи» 1925, I, 20, 26, 27, 30, 31, 33.—О. Тулуб, Олександер Тарковський та його «Начерк історії революційного руху в Елисаветі». Сборн. «За сто літ» V, 234—243.—Г. Новополин, Из жизни рабочих народовольческ. кружков. «Кат. и Сс.» 1929, VIII—IX (57—58), 205.—С. Валк, Молодая парт. «Нар. Воли». «Проблемы марксизма» 1930, I, 97—98.—Нат. Бражер, Опон. Іван Михалевич. Сб. «За сто літ» VI (1930), 159.

Горбунов, Петр Иванович, из крестьян Буинск. у. (Симбирск. губ.), бывш. студент Московск. ун-та. Участник народовольческ. рабочей группы, организованной П. Теллаловым в Москве в 1881 г. По циркуляру м-ра внутр. дел от 9 апр. 1882 г. подчинен негласн. надзору. В 1883 г., проживая в Москве, принадлежал к революцион. кружку М. Поммера. С 27 июня 1883 г. проживал в Симбирске, где в 1885 г. служил помощн. секретаря Симбирск. окружн. суда. Принимал участие в создании симбирск. подпольн. организации. Сотрудничал в «Русск. Мысли».

Из автобиографии И. И. Майнова (Архив народовольческ. кружка при Всесоюзн. Общ-ве политкаторжан).—ДП III, 1885, № 552.

В. Алексеев, Революцион. прошлое Ульяновска, стр. 7.

Редакция и сотрудники «Русск. Мысли». «Был.» IV (1917), 101, 105, 106.

Гордасевич, Константин Михайлович, сын кол. секретаря. Род. ок. 1857 г. в г. Овруче (Волынск. губ.). Окончил Нежинск. гимназию и был студентом юридическ. фак-та Петербургск. ун-та. В 1886 г. состоял под секретным наблюдением в виду подозрения в принадлежности к кружку студента С. Брыкина, состоявшему преимущественно из уроженцев Кубанск. и Донск. областей. После 1-го марта 1887 г. по распоряжению м-ра нар. просв. вследствие политическ. неблагонадежности удален из ун-та. Состоял под негласн. надзором, от которого освобожден в 1888 г. после поступления в Киевск. ун-т. В 1893 г. окончил Киевск. ун-т по юридическ. фак-ту.

ДП III, 1893, № 1032.

Гордеев, Илья Руфович, дворянин, сын хорунжего, станицы Усть-Хоперской (Усть-Медведицк. окр., обл. войска Донского). Род. ок. 1860 г. на хуторе Большом (Усть-Хоперск. станицы). В 1880 г. окончил Усть-Медведицк. гимназию и поступил на юридическ. фак-т Петербургск. ун-та. С июня 1885 г. жил вместе с А. Александриным, около которого группировался кружок кубанцев и донцов; принимал участие в этом кружке; затем переехал на квартиру содержательницы кухмистерской Ненарокомовой, которую посещали участники того же кружка. Находился в дружественных отношениях с Ор. Говорухиным. По агент. сведениям, находился в сношениях с членами революцион. кружка М. Брамсона. В 1886 г. входил в кружок «партии русск. соц.-демократов» (Благоевск. группа). Обыскан в нач. апр. 1886 г. в виду нахождения при обыске 27 февр. 1886 г. на квартире А. Александрина нелегальн. изданий, принадлежавших, по словам последнего, Гордееву; нелегальные издания (брошюра Л. Тихомирова, литографирован. письмо К. Маркса и др.) были найдены при обыске и у самого Гордеева. Содержался под стражей с 7 по 22 апр. 1886 г.; после освобождения подчинен на время дознания особому надзору. Привлечен к дознанию при Петербургск. ж. у. по делу Д. Гофмана, В. Харитонова и др. Дознанием уличен лишь в приобретении и хранении революц. изданий, но в виду «общей своей политическ. неблагонадежности вызывал необходимость бо-

лее строгого к себе отношения в интересах обществен. порядка и спокойствия». По освобождении жил в Новочеркасске. По выс. пов. от 13 янв. 1888 г. подвергнут тюремн. заключению на четыре месяца с последующим подчинением гласн. надзору полиции на два года и с водворением в месте его постоянного жительства, в Усть-Медведицк. станице. Срок тюремн. заключения, который он отбывал в Усть-Медведицкой тюрьме, окончился 17 июня 1888 г. Гласн. надзор отбывал в станице Усть-Хоперской. Воинск. повинность отбыл в Туркестанск. округе. По окончании срока гласн. надзора по распоряжению деп. полиции от 26 окт. 1890 г. подчинен негласному надзору. По распоряжению деп. полиции от 10 февр. 1894 г. (циркуляр от 26 янв. 1895 г.) негласн. надзор прекращен. В 1899 г.— коллежск. секретарь, столоначальник Донской казен. палаты.

МЮ 1886, № 10143; 1889, № 10850.—ДП III, 1885, № 457; 1886, № 830; 1890, № 779.—Обзор XI, 45, 47, 48.—Ведомость XIII, 39.—В. Невский, Материалы для словаря, 191.

Гордеев, Онисим. В 1880-х гг. проживал в Елисаветграде. По словам О. Левицкого, часто приходил на квартиру к В. С. Панкратову, организовавшему в 1883 г. в Елисаветграде рабочий кружок; на этой квартире происходили собрания кружка и чтения революцион. литературы. При возникновении в февр. 1885 г. при Елисаветградск. ж. у. дознания по делу о О. Левицком, М. Бузько, принадлежавших к «преступному» сообщ-ву, Гордеев в виду отсутствия положительных указаний на принадлежность к означенному сообщ-ву в качестве обвиняемого привлечен не был.

«Красн. Вехи» 1925, I, 19, 29.

Гордеев, Фрол Руфович, дворянин, сын хорунжего, казак, брат И. Р. Гордеева. Род. ок. 1865 г. (ок. 1861 г.?) на хуторе Большом (Усть-Хоперск. станицы, Усть-Медведицк. окр., Области войска Донского). Окончив Усть-Медведицкую гимназию, поступил на физ.-мат. фак-т Московск. ун-та. За участие в «Катковск. демонстрации», происходившей в Москве 2 окт. 1884 г. на Страстн. бульваре, был арестован; исключен из ун-та и по распоряжению московск. ген.-губ-ра в окт. 1884 г. выслан из Москвы с воспрещением жительства в Москве и Московск. губ. Жил в Новочеркасске, где подчинен негласн. надзору. В 1885 г. снова принят в Московск. ун-т, но за нежелание подчиниться новому университетск. уставу в дек. 1885 г. исключен с 3-го курса ун-та и снова выслан из Москвы; жил на хут. Большом. Был замечен в устной антиправительственной и антирелигиозной пропаганде среди местной казацкой молодежи. В виду этого по постановлению Особ. совещания от 28 ноября 1886 г. и ходатайству наказн. атамана войска Донского подчинен гласн. надзору полиции на пять лет. В июне 1888 г. привлечен к дознанию при Донск. обл. ж. у. по делу Е. Калмыкова по обвинению в распространении «преступн. идей» среди жителей хут. Большого. Содержался в Усть-Медведицк. тюрьме, где был замечен в «подстрекательстве» уголовн. арестантов к беспорядкам; в авг. 1888 г. переведен в Новочеркасск. тюрьму. Дознанием было установлено, что он, не принадлежа к какой-нибудь революц. партии, старался неоднократно высказывать «противоправительствен. с социалистическ. оттенком мысли». По соглашению м-ров вн. дел и юстиции (до 31 окт. 1888 г.) дознание о нем прекращено с продолжением за ним негласн. надзора на срок по усмотрению м-ра вн. дел. Освобожден 25 дек. 1888 г. из Новочеркасск. тюрьмы и отправлен на хут. Большой. В мае 1889 г. командирован для отбывания воинск. повинности в Астраханск. казачий № 1 полк, расположенный в г. Керки (Туркестанск. воен. округа). В сент. 1890 г. по окончании срока службы прибыл на родину, где снова подчинен гласн. надзору на срок по 1 дек. 1891 г. По распоряжению деп. полиции от 27 янв. 1892 г. подчинен на родине негласн. надзору, прекращенному по распоряжению деп. пол. от 10 февр. 1894 г. (циркуляр от 26 янв. 1895 г.).

МЮ 1888, № 11119.—ДП III, 1884, № 729; 1885, № 457; 1886, № 830.—Ведомость XIII, 9.

Участники народовольческ. движения. Сб. «Народовольцы» III, 294.

Хроника революц. борьбы. «Листок Нар. Воли» III (1886) (Литература парт. «Нар. Воля». Ук.).— Хроника. Вестн. «Нар. Воли» V (1886), 149 150, 159.

Гордеенко, Иван Григорьевич. Род. ок. 1848 г. В 1882 г.—младший землемерн. помощник Лохвицк. у. (Полтавск. губ.). Привлечен к дознанию при Полтавск. ж. у. в апр. 1882 г. по обвинению в имении у себя запрещенных книг и в сочувствии социализму. По соглашению м-ров вн. дел и юстиции (до 10 янв. 1883 г.) вследствие не подтверждения обвинения дело о нем прекращено.

МЮ 1882, № 9440.

Гордзиевская, Людмила Апполоновна, дочь статск. советника. В 1886 г.—слушательница Высш. женск. курсов в Петербурге. Участница «Добролюбовск. демонстрации» 17 ноября 1886 г. в Петербурге. За участие в демонстрации по распоряжению м-ра народн. просв. уволена с курсов с воспрещением педагогическ. деятельности, а по распоряжению от 22 ноября 1886 г. тов. м-ра вн. дел выслана из Петербурга в Тифлис к родителям с воспрещением жительства в столицах и столичн. губ-ниях. Подчинена по распоряжению деп. полиции с 27 янв. 1887 г. в Тифлисе строгому негласн. надзору, прекращенному в июне 1890 г.

ДП III, 1883, № 200; 1890, № 74, ч. 66; V, 1886, № 4743, ч. 1.

Горди(ы)нский, Михаил Феофилович, сын священника. Род. в 1861 г. В окт. 1878 г. исключен за «дурное поведение» из Таврическ. дух. сем-рии. По рекомендации А. Ренецкого был принят В. Винбергом на службу в Таврическ. губ. земск. управу, но вскоре уволен. В 1879 г. замечен в сношениях с членами одесск. революц. кружка (А. Гусаковым и М. Диковским). Содержался под стражей с 20 окт. 1879 г. Привлечен к дознанию при ж. у. гор. Одессы. По освобождении на время дознания подчинен особ. надзору полиции. По выс. пов. от 29 авг. 1880 г. по вменении в наказание предварит. содержания под стражей подчинен гласн. надзору полиции на два года. В

1880 г. уволен в запас армии из вольноопределяющихся. В февр. 1883 г. прибыл из Москвы в г. Бердянск (Таврическ. губ.), где подчинен негласн. надзору.

Справка (М. Гординский).—МЮ 1881, № 8439.—Доклады 1880, IV, 1105—1111.—Справочн. листок.—ДП III, 1883, №№ 4 и 1290.

Из дела Таврическ. губ. ж. у. о председателе Таврическ. губ. земск. управы В. Винберге. «Был.» 1906, VIII, 188.

Гординский, Петр Николаевич, дворянин. Род. ок. 1860 г. Окончил Полтавск. гимназию и в авг. 1884 г. переехал в Петербург, где поступил на физ.-мат. фак-т Петербургск. ун-та. В 1884 г. привлекался к дознанию при Петербургск. ж. у. (дело П. Калениченко и др.) в виду нахождения у Н. Саловой адреса Гординского. Находился под стражей с 21 окт. по 3 ноября 1884 г. По соглашению м-ров вн. дел и юстиции (до 27 ноября 1885 г.) дело о нем прекращено. По распоряжению деп. полиции от 30 дек. 1885 г. подчинен в Петербурге негласн. надзору. В 1890 г. окончил ун-т. В 1890 г. деп. полиции сообщил о неимении препятствий к поступлению его вольноопределяющимся в 9-ю артиллерийск. бригаду, а в 1892 г.—к поступлению его на должность податн. инспектора, в которой он и состоял в 1894—1902 гг. в г. Переяславле (Полтавск. губ.). В 1902 г. владел имением близ мест. Березани (Переяславск. у., Полтавск. губ.). По распоряжению деп. полиции от 15 янв. 1903 г. негласн. надзор прекращен.

МЮ 1885, № 10860.—Справ. листок.—ДП III, 1885, № 1120; 1890, № 74, ч. 40.

Гордон, Борис Михайлович, еврей. Род. в 1848 г. Окончил медицинск. образование в Киевск. ун-те со званием лекаря в 1874 г. Безрезультатно обыскан 1 авг. 1879 г. в мест. Носовка (Черниговск. губ.) в виду показания его квартирн. хозяйки о том, что у него имеется книга «Из-за решетки». Привлечен по этому поводу к дознанию, при котором объяснил, что книга эта была подложена ему вероятно фельдшером. По выс. пов. от 30 мая 1880 г. дело о нем прекращено.

МЮ 1879, № 7857.—Справ. листок.—С. Венгеров, Список.

Гордон, Ева Юлиановна (Юделевна), еврейка, мещанка г. Шавли (Ковенск. губ.), дочь служащего Московск. банкирск. конторы. Род. в 1868 г. В 1886 г. жила в Вильно вместе с Елизаветою Гордон и принимала близкое участие в народов. кружке местн. молодежи, руководимом А. Гнатовским, И. Дембо и другими. В 1887 г.—ученица музыкальн. уч-ща Филармоническ. общ-ва в Москве. За участие в студенческ. беспорядках в Москве, происходивших в конце ноября 1887 г., по распоряжению московск. ген.-губ-ра выслана из Москвы. Переехав в Варшаву, жила вместе с Елизаветою Гордон. В 1888 г. привлечена к дознанию при Варшавск. ж. у. по делу Шифры Шавель, Вл. Либина и др. вследствие близкого знакомства со всеми привлеченными к тому же дознанию. На время дознания подчинена особ. надзору полиции по месту жительства в г. Вильно, откуда 4 мая 1888 г. скрылась за границу. По соглашению м-ров вн. дел и юстиции (до 10 марта 1889 г.) дознание о ней приостановлено впредь до ее явки или задержания. С апр. 1891 г. жила в Париже и состояла в близких отношениях с Ив. Кашинцевым; в 1892 г. выбыла в Америку.

МЮ 1887, №№ 10080 и 10118.—Ведомость XIV, 50.—Список разыскиваемых лиц 1889 г., III, стр. 71; 1899 г., стр. 79—180.—Хроника, 327.—Участники народовольческ. движения. Сб. «Народовольцы» III, 294.

Гордон (по мужу Марморштейн), Елизавета Иосифовна, еврейка, виленск. мещанка, дочь торговца. Род. в Вильно 10 марта 1867 г. Училась дома; сдала экстерном экзамен на звание домашн. учительницы. В 1886 г., проживала в Вильно вместе с сестрою Эсфирью Гордон и входила в народовольческ. кружок, руководимый А. Гнатовским, И. Дембо и друг. Осенью 1886 г. переселилась в Варшаву и здесь находилась в знакомстве с Л. Заком, Ш. Шавель и друг., намеревавшимися организовать в Варшаве революцион. сообщ-во. Обыскана в Варшаве 2 авг. 1887 г. вследствие откровенных и подробных показаний Ш. Шавель. Содержалась под стражей в Александровск. цитадели в Варшаве с 3 авг. 1887 г. Привлечена к дознанию при Варшавск. ж. у. по обвинению в участии в виленск. революцион. кружке А. Гнатовского и друг. По выс. пов. от 8 марта 1889 г. выслана на жительство под гласн. надзор полиции в Вост. Сибирь на пять лет с воспрещением по отбытии срока ссылки пребывания в пределах Варшавского ген.-губ-ства. Водворена в Верхоянске (Якутск. обл.), где в 1890 г. вышла замуж за ссыльного Г. М. Марморштейна. По постановлению Особ. совещания 1893 (?) г. срок пребывания в ссылке увеличен на два года вследствие участия ее вместе с другими ссыльными в оскорблении местного нач-ства. В 1895 г. разрешено жительство в Иркутске. По окончании срока гласн. надзора подчинена негласному с воспрещением жительства в силу выс. пов. в пределах Варшавск. ген.-губ-ства в столицах и Петербургск. губ. впредь до особ. разрешения и в университетск. городах и местностях фабричн. района в течение трех лет. В 1896 г. выехала из Якутск. обл. в Вильно. В 1899 г. жила в Екатеринославе. В 1900 г. ходатайствовала о разрешении ее мужу жительства в Кишиневе, что было ей разрешено в 1900 г. После смерти мужа в 1901 г. переехала с ребенком в Одессу, где работала в местном Испарте. После 1917 г. работала по библиотечному делу. С 1933 г. живет в Одессе и получает персональную пенсию.

Сообщение Э, И, Гордон,—Автобиография Е. И. Гордон-Марморштейн (Из архива народовольческ. кружка при Всесоюзн. Общ-ве политкаторжан). — Сообщение Л. А. Кузнецова. — МЮ 1887, № 10080.—ДПIII, 1901, № 1093.—Обзор XII, 76, 158.—Ведомость XIV, 49.—Участники народовольческ. движения, Сб. «Народовольцы» III, 294. А. Макаревский, Политическ. ссылка 1889 г. «Пути Рев.» 1926, IV (7), 101.

Гордон, Макс Юделевич, еврей, мещанин г. Шавли (Ковенск. губ.), брат Евы Ю. Гордон, сын служащего Московск. банкирск. конторы. Род. ок. 1853 г. Окончил семь классов раввинск. уч-ща. По ремеслу наборщик. В 1879 г., проживая в Петербурге, принимал участие в кружке еврейск. молодежи, имевшем тайн. типографию. Арестован в Петер-

бурге 24 марта 1879 г. и содержался в Доме предв. заключения. По выс. пов. выслан в Вост. Сибирь на три года; водворен в Енисейске. Возвратился в 1883 г. в Европ. Россию. С конца 1883 г., не имея определенных занятий и средств существования, жил в Бобруйске, Нежине и Москве. В 1884 г. обыскан в Москве

М. Ю. Гордон.
С фотогр. 1885 г.
Из собр. Музея «Каторга и Ссылка».

и привлечен к дознанию по делу М. Янчевского и др.; дознание это производилось сначала при Виленск. ж. у., затем ген.-майором Середою и наконец при Петербургск. ж. у. Поводом привлечения к дознанию послужила переписка, найденная в Вильно в квартире Н. Бендина; при обыске у Гордона найдены листки для сбора пожертвований в пользу политическ. ссыльных и сверток с революц. изданиями. Находился под стражей с 1 авг. 1884 г. Изобличен в «преступном содействии» членам революц. партии и по выс. пов. от 17 июля 1885 г. выслан на жительство под надзор полиции в Вост. Сибирь на пять лет. В ноябре 1885 г. прибыл с партией в Красноярск и был назначен к водворению в Бельск. вол. (Енисейск. окр.); в февр. 1886 г. переведен в Еланск. вол. (Енисейск. окр. и губ.). По окончании срока ссылки вернулся в Европ. Россию и в конце 1890-х гг. проживал в Вильно.

Справки (Г. Гильднер, В. Шимановский).—МЮ 1884, № 10807; 1885, № 10885.—Справ. листок.—ДП III, 1888, № 588; 1889, № 223.—Обзор X, 113.—Список (надз.) 1886 г.—Список разыскиваемых лиц 1899 г., стр. 179.

А. Татарчуков, Материалы по истории рев.-соц. движения в Воронежск. губ., 33.—Архив «Земли и Воли» (Ук.).

Хроника революц. борьбы. «Нар. Воля» XI—XII (1885) (Литература парт. «Нар. Воля». Ук.).—Хроника. Вестн. «Нар. Воли» V (1886), 161.—Б. О[нуфрович], В места отдаленные. «Мин. Годы» 1908, VIII, 287, 306.—Н. Бухбиндер, Из истории револ. пропаганды среди евреев в России. «Ист.-Рев. Сборник» I (1924), 62.—И. Белоконский, К истории политическ. ссылки 80-х г. г. «Кат. и Сс.» 1927, II (31), 146.

Гордон, Николай, В 1881 г.—студент 1-го курса Казанск. ветерин. ин-та. За участие в студенческ. беспорядках, происходивших в марте 1881 г., исключен из ин-та.

ДП III, 1882, № 446.

Гордон, Шифра Захаровна—фамилия по мужу Ш. З. Шавель (см.).

Гордон (по мужу Хлусевич), Эсфирь Иоселевна (после крещения Зоя Осиповна), еврейка, виленск. мещанка, дочь торговца. Родилась в Вильно осенью 1865 г. (в 1863?). Не окончила Виленск. частн. пансиона; продолжала заниматься дома и в 1884 г. сдала в Петербурге экзамен за среднее учебн. заведение. В 1884—1886 гг. училась на Надеждинск. родовспомогательн. курсах в Петербурге. Окончила их. Участвовала в Вильно в кружках самообразования с 1882 г. В 1886 г., вернувшись в Вильно, приняла участие в народовольческ. виленск. кружке (революц. кличка «Елена»), руководимом А. Гнатовским, И. Дембо и друг. Имела явочную квартиру; добывала, хранила и распространяла нелегальн. литературу; печатала ее на гектографе; хранила азотную кислоту, добытую Т. Пашковским. Арестована в ночь на 5 марта 1887 г. и привлечена к дознанию при Петербургск. ж. у. по делу К. Гамолецкого и др. лиц, прикосновенных к делу 1-го марта 1887 г., вслед-

Э. И. Гордон.
С фотогр. 1887 г.
Из собр. Музея «Каторга и Ссылка».

ствие обнаружения ее адреса в записной книжке А. Ульянова и показания П. Шевырева о том, что ее адрес был дан М. Канчеру, посланному в Вильно за принадлежностями для метательных снарядов. При допросах признала свое знакомство с А. Гнатовским, но отрицала таковое с П. Шевыревым, Ор. Говорухи-

ным и другими, утверждая, что никогда не называлась «Еленой». По выс. пов. от 8 апр. 1887 г. выслана под гласн. надзор полиции в Архангельск. губ. на три года. Прошение ее отца от 31 марта 1887 г. об освобождении ее из-под стражи оставлено без последствий. Водворена в Холмогорах. Находясь в ссылке, переписывалась с Ис. Дембо. Переведена 8 марта 1888 г. из Холмогор в Пинегу за отлучку и демонстрацию при встрече в Холмогорах ссыльных товарищей. По постановлению Особ. совещания от 12 мая 1888 г. переведена в распоряжение иркутск. ген.-губ-ра. В сент. 1888 г. отправлена из Московск. пересыльн. тюрьмы в Тобольск губ., где временно водворена, до открытия навигации 1889 г., в селе Товдинском (Тюменский окр.); приняла православие с именем Зои и вступила в брак с админ. ссыльным Ст. Хлусевичем. В дек. 1889 г. доставлена в Иркутск и подлежала отправлению в Якутск. обл., но по ее ходатайству, с разрешения ген.-губ-ра, в виду трудности пути с грудным ребенком и скорого окончания срока ссылки водворена в селе Бюрилки (Верхоленск. окр., Иркутск. губ). По постановлению Особ. совещания от 24 февр. 1890 г. срок гласн. надзора продлен на два года. В конце 1891 г. разрешено переехать в Иркутск, где жил ее муж; прибыла в Иркутск 5 дек. 1891 г. В янв. 1892 г. деп. полиции не возражал против принятия ее акушеркою в Иркутск. больницу. По постановлению Особ. совещания от 31 марта 1892 г. срок гласн. надзора продлен еще на два года. По окончании срока гласн. надзора по распоряжению деп. полиции от 30 апр. 1894 г. подчинена негласн. надзору с воспрещением жительства в столицах и столичн. губерниях на общих основаниях, в университетск. городах, в Ярославле, Риге, Твери, Н.-Новгороде, Саратове, Орле, Сев.-Зап. крае и в пределах Царства Польского в течение четырех лет. В 1896 г. выехала в Благовещенск, где служил ее муж. В октябре 1905 г. была одним из инициаторов междупартийной организации «Союз Амурских прогрессивных групп». Была избрана в Бюро этого союза. В апреле 1906 г. выехала в Петербург. Привлечена к суду за участие в Бюро союза. По протестам прокуроров и апелляциям подсудимых дело дважды рассматривалось Благовещенским окружн. судом, Иркутской суд. палатой и дважды Сенатом. Иркутским окружн. судом 16 мая 1914 г. приговорена к году крепости. В течение многих лет занималась в Благовещенске и в Перми, где жила с осени 1906 г., обществен. работой; с начала войны работала в качестве сестры милосердия при земск. лазарете в Перми. С 1928 живет в Москве и работает при Музее Всесоюзн. Общ-ва политкаторжан. Пенсионерка Общ-ва.

Автобиография Э. И. Гордон.—Справки (Ветеранск. комиссия Всесоюзн. Общ-ва политкаторжан).—МЮ 1887, № 9961, №№ 10047 и 10080.—ДП III, 1894, № 329.—Обзор XII, 19, 108, 162.—Хроника, 315.

Э. Гордон-Хлусевич, Из истории революц. движения 1905 г. в Амурск. области. «Кат. и Сс.» 1931, IV (77), 143—166.

Процесс 21-го, стр. 50.—Приложения. Сб. «А-др И. Ульянов», 362, 373.—Процесс 1 марта 1887 г. (Ук.).—Участники народовольческого движения. Сб. «Народовольцы» III, 294.—В. Невский, От «Земли и Воли», 258.

Хроника борьбы с самодержавием. «Своб. Россия» III (1889), 3.—А. Поляков, Второе 1-е марта. «Гол. Мин.» 1918, X—XII, 284 (Его же, Второе 1-е марта. Москва, 1918, стр. 52).—В. Невский, Группа «Освобождение Труда» в период 1883—1894 г. г. «Ист.-Рев. Сборник» II (1925), 49.—А. Макаревский, Политическ. ссылка 1889 г. «Путь Рев.» 1926, IV (7), 101.—Л. Аксельрод-Ортодокс, Из моих воспоминаний. «Кат. и Сс.» 1930, II (63), 29, 30, 34, 35.

Гордынский, Петр Николаевич—см. П. Н. Гординский.

Горев, Валериан, студент Петербургск. ун-та. Принимал участие в студенческ. беспорядках, происходивших в Петербурге в дек. 1887 г.

МЮ 1888, № 11084.

Горев, Николай Иванович, из крестьян Горбатовск. у. (Нижегородск губ.). Род. ок. 1855 г. Окончил Уральск. войск. гимназию. В 1886—1887 гг. — студент Московск. ун-та; уволен за невзнос платы. В 1886 г. обратил на себя внимание сношениями с лицами, скомпрометированными по делу тульск. народовольческ. типографии (К. Терешкович, С. Ратин и др.). Принимал участие в московск. народовольческ. кружке, организованном студентами Петровск. Земледельческ. ак-мии. По агентурным сведениям, вел пропаганду среди рабочих и хранил на своей квартире библиотеку нелегальн. изданий. По распоряжению деп. полиции от 23 февр. 1887 г. подчинен негласн. надзору полиции в Москве. Безрезультатно обыскан в авг. 1887 г. и привлечен к дознанию по делу кружка петровцев (дело К. Терешковича, Ор. Шкапского и др.). Изобличался в близких сношениях с обвиняемыми по этому делу и подозревался в доставке в марте 1887 г. на квартиру Кл. Чеботаревой и Кл. Савичевой двух узлов с типографск. принадлежностями. По выс. пов. от 27 июля 1888 г. выслан под гласн. надзор полиции в Архангельск. губ. на пять лет. В сент. 1888 г. водворен в Онеге; в 1889 г. переведен в Шенкурск. В авг. 1891 г. разрешена отлучка на год для поправления здоровья на родину, в г. Уральск, куда прибыл 12 окт. 1891 г. В июле 1892 г. воен. губ-р Уральск. области в виду выраженного Горевым раскаяния и тяжелого семейного и имуществен. положения возбудил ходатайство об освобождении его от гласн. надзора. По выс. пов. от 12 сент. 1892 г. освобожден от гласн. надзора; подчинен негласному. В 1893 г. выехал из Уральска в г. Верный (Семиреченск. обл.); служил секретарем Семиреченск. областн. суда, а затем помощн. мирового судьи Верненск. уезда. В 1899 г. негласн. надзор прекращен.

МЮ 1887, № 10077.—ДП III, 1887, № 889; 1892, № 780.—Обзор XII, 50, 130.—Ведомость XIII, 58.—Участники народовольческ. движения. Сб. «Народовольцы» III, 294.

Л. Бородина, С. А. Сладкова. «Кат. и Сс.» 1930, IV (65), 180.

Горегляд, Тит Иванович, поляк, мещанин. Род. в 1864 г. в Пинск. у. (Минск. губ.). Учился в Пинск. реальн. уч-ще вместе с В. Кранихфельдом. Не окончил уч-ща; ездил в Варшаву для подготовки на аттестат зрелости, но вскоре вернулся в Пинск, где давал

уроки. В ноябре 1884 г. привлечен к дознанию, производившемуся в Пинске (дело Р. Найдич, Т. Горегляда), в виду нахождения у Р. Найдич рукописи «тенденциозного содержания» с поправками Горегляда. Состоял под надзором полиции. По соглашению м-ров вн. дел и юстиции (до 4 февр. 1885 г.) дело о нем прекращено. Кроме того привлекался к дознанию при Варшавск. ж. у. по обвинению в принадлежности к парт. «Пролетариат». По выс. пов. от 17 июля 1885 г. подвергнут аресту при полиции на четыре месяца. По распоряжению тов. м-ра вн. дел в авг. 1885 г. запрещено, по окончании срока ареста, жительство в пределах Царства Польского. Состоял под негласн. надзором, прекращенным в 1890-х гг.

МЮ 1884, № 10995; 1885, № 10850.—Справ. листок.—ДП III, 1885, № 1123; 1888, № 588.—Обзор X, 110.

Л. Василевский (Плохоцкий), «Пролетариат» перед судом. «Был.» 1906, VII, 279.

Горелов, Апполинарий Васильевич, киевск. мещанин. Род. ок. 1859 г. Не окончил курса Киевск. прогимназии. В 1881 — 1886 гг. служил писцом в Киевск. губ. правлении и в типографии того же правления. Обыскан и привлечен к дознанию при Киевск. ж. у. в 1883 г. вследствие показания Д. Черепинского о том, что Горелов, «как лицо противоправительственного образа. мыслей, содействовал своими суждениями вступлению Черепинского на путь революционной пропаганды». Дознанием установлено близкое знакомство с А. Богдановичем и участие в киевск. народовольческ. кружке, к которому принадлежали Н. Сажин, В. Воскресенский, Д. Шихаев и др. лица, имевшие близкую связь с лицами, арестованными в Одессе при обнаружении тайн. типографии. Подчинен негласн. надзору еще по распоряжению деп. пол. от 29 апр. 1882 г. С 4 мая 1883 г. состоял под особ. надзором полиции. По выс. пов. от 24 июня 1884 г. подчинен гласн. надзору полиции на два года в месте, избранном им для жительства. Проживал в Киеве. За окончанием срока 24 июня 1886 г. гласн. надзора подчинен негласному, от которого освобожден 24 июня 1887 г.

Справки (Воскресенский, Дефорен, Н. Сажин, Цыганков).—МЮ 1883, № 11101.—Справ. листок.—ДП III, 1881, № 1342; 1884, № 1002.—Обзоры, VI, 63; VIII, 100.—Список поднадз. 1886 г.—Участники народовольческ. движения. Сб. «Народовольцы» III, 294.

Горелов, Петр Михайлович, мещанин г. Ростова н/Д. Род. в 1859 г. Окончил Ростовск. уездн. уч-ще. Занимался торговлей и слесарн. ремеслом; одно время служил слесарем в депо Ростовско-Воронежск. жел. дороги. Летом 1882 г. в числе 11-ти лиц привлечен к дознанию при Екатеринославск. ж. у. по обвинению в принадлежности к социалистическ. кружку в Ростове н/Д. (дело А. П. Литвинова и друг.). Поводом привлечения послужил донос о хранении Гореловым и распространении им революцион. изданий. По соглашению м-ров вн. дел и юстиции (до 21 окт. 1883 г.) дело о нем за неподтверждением доноса прекращено.

МЮ 1882, № 9326.—Ведомость V, 5.—Справ. листок.

Горелова, Мария Васильевна, киевск. мещанка, сестра Ап. Горелова. В 1882 г.—слушательница 3-го курса физ.-матем. отделения Высш. женск. курсов в Киеве. В 1882 г. находилась под негласн. наблюдением, согласно которому входила в киевск. народовольческ. кружок, к которому принадлежали Анг. Богданович, Н. Сажин и друг. лица, находившиеся в сношениях с лицами, арестованными в Одессе при обнаружении тайн. типографии. По распоряжению деп. полиции от 29 апр. 1882 г. подчинена в Киеве негласн. надзору.

Справка (Дефорен). — ДП III, 1881, № 1342.—Участники народов. движения. Сб. «Народовольцы» III, 294.

Горенкина, Вера Александровна, дочь кол. секретаря. Род. в 1859 г. Окончила фельдшерск. школу при Георгиевск. общине в Петербурге. В 1880 г. служила земск. фельдшерицей в Ново-Оскольск. у. (Курск. губ.). Безрезультатно обыскана в сред. янв. 1880 г. вследствие знакомства с Лид. Васильевой. Привлечена к дознанию при Новгородск. ж. у. по делу А. и А. Васильевых. По соглашению м-ров вн. дел и юстиции (до 22 ноября 1880 г.) дело о ней прекращено.

Справка (Д. Потапов).—МЮ 1880, № 8551.—Справ. листок.

Горенко, Андрей Антонович, сын капитана флота, брат Анны Горенко. В воен. службе с 1864 г. Лейтенант флота с 1 янв. 1879 г. Служил в Черноморском флоте, а затем был преподавателем Морск. уч-ща в Петербурге. В 1880 г. при обыске в Николаеве у чиновника Яценко были обнаружены письма Горенко 1877 г. «вредного направления». В марте 1881 г. в виду доноса, обвинявшего его в политическ. неблагонадежности, был подчинен в Петербурге негласн. наблюдению. В сент. 1881 г. безрезультатно обыскан и отрешен от должности преподавателя, а при деп. полиции было возбуждено производство «по исследованию его вредного направления». В виду отсутствия данных к его обвинению дело о нем прекращено без всяких последствий. С 22 окт. 1882 г. вследствие ходатайства о возвращении на прежнюю должность поступил снова во флот. В нач. 1890-х гг. — чиновник особ. поручений при госуд. контролере. В нач. 1900-х гг. — статск. советник, чиновник особ. поручений при Главн. управлении торгов. мореходства и портов.

ДП III, 1881, № 537.—Список лейтенантам и мичманам за 1880 гг.—Адрес-календарь за 1900 г.

Горенко, Анна Антоновна.

См. «Семидесятые годы».

Горенко, Евгения Антоновна—девичья фамилия Е. А. Арнольд (см.).

ДП III, 1887, № 854.

Горецкий, Павел Акимович, дворянин. Род. ок. 1861 г. в Саратовск. губ. В 1880 г.—студент Московск. ун-та. За участие в студенческ. беспорядках, происходивших в дек. 1880 г., арестован и в марте 1881 г. исключен из ун-та. По распоряжению московск. ген.-губ-ра вследствие крайней политическ. неблагонадежности и вредного влияния на товарищей выслан в Самару. В 1881 г. поступил на 1-й курс медицинск. фак-та Харьковск. ун-та. В янв.

1882 г. подчинен в Харькове негласн. наблюдению в виду его переписки с политически неблагонадежной З. А. Маковой. По распоряжению деп. полиции от 4 мая 1882 г. подчинен негласн. надзору. По сведениям нач-ка Харьковск. ж. у. в мае 1882 г. занимался получением и хранением революц. изданий. В марте 1882 г. вместе с В. Шарым приезжал в Кобеляки (Полтавск. губ.), где после их приезда появились народовольческ. прокламации. В 1883 г., проживая в Самаре, вращался среди лиц политически неблагонадежных. Его квартиру в Харькове посещали В. Чуйко, С. Дегаев и друг.; в записях у Леон. Козловского, участника гадячск. народовольческ. кружка, была обнаружена зашифрован. фамилия Горецкого. Безрезультатно обыскан в конце 1883 г. в Ялте и привлечен к дознанию, веденному ген.-майором Середою в связи с делом В. Фигнер по делу о народовольческ. кружках, обнаруженных в Харькове (дело П. Чернышевой, И. Шаровского и др.). Состоял под негласн. надзором полиции и под денежн. поручительством в 5 тысяч рублей. Умер при переезде из Харькова в Тамбов на ст. Грязи (Козлово-Воронежск. ж. дор.) 21 мая 1884 г.

МЮ 1883, №№ 11048 и 11070; 1884, № 10897—10898.—Справ. листок.—ДП III, 1881, № 1349.

Участники народовольческ. движения. Сб. «Народовольцы» III, 294.—Хроника. «Был.» (загр.) I, 53.

Гори(ы)д, Варфоломей Михайлович, поляк, дворянин. Род. ок. 1856 г. Учился в школе Варшавск. благотворительн. общ-ва. По ремеслу столяр. В 1875—1883 гг. жил за границей. В 1885 г. подлежал привлечению к дознанию при Варшавск. ж. у. по 2-му делу парт. «Пролетариат» (дело М. Богушевич и др.); уехал из Варшавы в ноябре 1885 г. на другой день после ареста В. Грабовской, показания которой послужили основанием для его привлечения к дознанию; В. Грабовская показала, что получала от Горида революцион. издания. Арестован в июле 1886 г. в Петербурге и отправлен в Варшаву. Находился под стражей с 6 июля по 11 авг. 1886 г. По выс. пов. от 30 апр. 1887 г. подвергнут аресту при полиции на шесть недель с последующим подчинением гласн. надзору полиции на год в избранном им месте жительства. По отбытии 1 июля 1897 г. срока заключения жил в Варшаве, где работал в столярно-фортепиан. заведении. По распоряжению нач-ка Варшавск. ж. у. подчинен по окончании гласн. надзора негласному с 13 июля 1888 г.

МЮ 1885, № 10881.—Справ. листок.—ДП III, 1887, № 802; 1889, № 1008.—Обзор XII, 174.

Гориевский, Кондратий Евстафьевич, из крестьян мест. Славуты (Заславск. у., Волынск. губ.). Род. в мест. Славуты в 1845 г. Малограмотный. До поступления на военную службу был огородником. Из военной службы (служил в 3-м гусарск. Елисаветградск. полку) вышел со званием унт.-офицера запаса и затем служил швейцаром при Славутской бумажной фабрике. В июне 1882 г. привлечен к дознанию при Волынск. ж. у. за распространение «вредных» слухов. С 9 июня 1882 г. содержался под стражей в Заславск. тюремн. замке. По выс. пов. от 22 июля 1882 г. подвергнут тюремн. заключению на три месяца, считая срок с 9 июня 1882 г., с последующим подчинением гласн. надзору полиции на год. Освобожден от надзора 9 сент. 1883 г.

МЮ 1882, № 9278.—Справ. листок.—ДП V, 1882, № 2893.

Горин-Галкин, Владимир Филиппович.

См. «Словарь соц.-демократов».

Горино-Ульянов, Федор Тарасович, запасн. унт.-офицер из вольноопределяющихся. Род. в 1857 г. Вышел из 6-го класса гимназии. Занимался письмоводством. Безрезультатно обыскан и привлечен к дознанию в 1884 г. в Пирятинск. у. (Полтавск. губ.) по обвинению в получении от П. Лебединского литографирован. брошюры Луи Блана и в хранении ее у себя. По соглашению м-ров вн. дел и юстиции (до 4 июля 1884 г.) дело о нем прекращено.

МЮ 1884, № 10829.—Справ. листок.

Горинович, Василий Елисеевич, дворянин Волынск. губ., сын. губ. секретаря, брат предателя по процессу 193-х Н. Е. Гориновича. Род. 6 янв. 1858 г. в Житомире (Волынск. губ.).

В. Е. Горинович.
С фотогр. 1880 г.
Из собр. Музея «Каторга и Ссылка».

Воспитывался сначала в Киевск. гимназии, а затем в учительск. ин-те в Глухове (Черниговск. губ.). Окончил ин-т в 1878 г., но аттестата об окончании курса не получил, так как был уволен из ин-та за «неодобрительное поведение» (дал пощечину одному из воспитанников ин-та, высказавшему подозрение относительно Н. Гориновича). С мая 1879 г. поселился в Кременчуге (Полтавск. губ.), где и начал свою революцион. деятельность; работал на железн. дороге чертежником. Вместе с А. И. Преображенским организовал в Кременчуге расклейку прокламаций. В авг. 1880 г. переехал в Киев, где сначала примкнул в Южно-Русск. рабоч. союзу, а затем вошел в народовольческ. группу, разделяя ее тер-

ристическ. взгляды. В нач. 1881 г. стоял во главе киевск. боевой дружины и принял поручение совершить, вместе с Я. Петлицким, убийство Судейкина. После неудавшегося покушения на Судейкина распространял прокламации, ведал паспортным бюро и изучал химию с целью приготовления взрывчатых веществ. В июле 1881 г. переселился в Петербург, где жил под фамилией почетн. гражданина Василия Петрова, предложил себя для террористическ. предприятия. В окт. 1881 г. по подложному паспорту на имя Петрова обвенчался с Над. Ник. Андрущенко в Петербурге, откуда они вскоре были высланы как лица, не имевшие определенных занятий. В ноябре 1881 г. переехал в Москву, где под фамилией Г. Н. Хоменко жил вместе с Юр. Богдановичем и П. Теллаловым и заведывал паспортным столом партии «Нар. Воля»; занимался резьбою фальшивых печатей для изготовления фальшивых паспортов. После своего отъезда в Лохвицк. у. (Полтавск. губ.) передал паспортный стол И. Калюжному. По возвращении из Полтавск. губ. в Москву был арестован 9 апр. 1882 г. на улице. Содержался сначала в Сущевск. полицейск. доме, не называя своей фамилии, установленной уже после ареста его жены, последовавшего 5 июня 1882 г. в Петербурге. В виду установления близких сношений с И. В. Калюжным, М. Ф. Грачевским, Ю. М. Богдановичем привлечен в числе 71-го лица к дознанию при Петербургск. ж. у. по делу о лицах, принадлежавших к террористическ. фракции парт. «Нар. Воля». С 24 сент. 1882 г. содержался в Трубецком бастионе Петропавловск. крепости; 3 февр. 1883 г. переведен в Дом предварит. заключения. Кроме того привлечен к дознанию при Киевск. ж. у. по обвинению в организации в 1880 г. в Киеве рабочих кружков и в сношениях с государствен. преступниками Як. Петлицким и Ис. Левинским. По выс. пов. от 2 февр. 1883 г. по первому делу (принадлежности к террористическ. фракции парт. «Нар. Воля») подлежал высылке под надзор полиции в Вост. Сибирь на пять лет, если по делу о киевск. революц. кружках, дознание по которому еще не окончилось, не будет подлежать более строгому наказанию. По киевск. делу (А. Бычков, Анг. Богданович, Ис. Левинский и друг.) предан Киевск. военно-окружному суду. Судился с 8 по 14 авг. 1883 г. Признан виновным в принадлежности к русск. соц.-революц. партии, в подделывании подложн. видов на жительство и в проживании по ним и 14 авг. 1883 г. приговорен к лишению всех прав состояния и к ссылке в каторжн. работы в рудниках на 15 лет, а затем к поселению в Сибири навсегда, причем суд ходатайствовал о замене означенного наказания ссылкою в каторжн. работы в крепостях на 8 лет. Приговор был объявлен 18 авг. 1883 г. и 21 авг. т. г. утвержден по конфирмации киевск. ген.-губ-ра. Отправлен 6 сент. 1883 г. из Киева в Московск. пересыльн. тюрьму. В 1885 г. прибыл на Кару; в 1886 г. выпущен в вольную команду. В ноябре 1887 г. по отбытии срока каторжных работ временно поселился в Чите и предполагал устроиться на изысканиях по проведению Забайкальск. жел. дороги, но был отправлен в Якутск. обл. и поселен в Батурусск. улусе, сначала в Сулгачинск. наслеге, а затем в селе Чурапча. Проживая в Якутск. обл., занимался лечением якутов, а затем получил разрешение поселиться в Якутске, где занимался фотографией. В 1894 г. принял участие в работах Аяно-Нельканск. экспедиции П. А. Сикорского; составил топографическ. съемку местности. Затем с конца 1894 г. принимал участие в Сибиряковской экспедиции для исследования быта населения Якутск. обл.; занимался обследованием жилищ, домашнего быта и медицины; обработку собранных им материалов закончил незадолго до смерти. Из Якутск. обл. писал в газету «Восточн. Обозрение». Со втор. пол. 1896 г. работал по исследованию быта тунгусов Алданск. системы. Срок обязательного пребывания в Сибири кончался 12 ноября 1902 г.; по манифесту 1896 г. срок сокращен на год. Остался жить в Якутске; служил в торговой фирме Громова; плавал помощн. капитана. В февр. 1904 г. отказался в числе некот. ссыльных поддержать протест якутян. В 1905 г. принимал деятельное участие в освободительном движении в Якутске; организовывал собрания, участвовал в Якутск. союзе, выступал на митингах. В 1907 г. возвратился в Европ. Россию; с 1908 г. жил в Одессе, где служил по транспортному делу. Умер 19 сент. 1913 г. в лечебнице в Москве после продолжительной и тяжелой болезни.

Сообщение Л. А. Кузнецова.—Сведения С. Б. Горинович (Из архива Всесоюзн. Общ-ва политкаторжан).—Материалы народов кружка (Из архива кружка при Всесоюзн. Общ-ве политкаторжан).—МЮ 1882, № 9428; 1883, №№ 11020, 11021 и 11335.—Справ. листок.—ДП III, 1883, №№ 801 и 1416; V, 1883, № 4262, ч. 1; 1896, № 40, ч. 2, лит. А.—Список 1879—1884 г.г., л. л. 55, 63а, 67 об.—Обзоры III, 18; IV, 23; VI, 106; VII, 67.—Хроника, 246.—Бурцев, За сто лет, II, 117.—Больш. энциклопедия, XXI.—Словарь Граната, т. 40, стр. 618—619 (Автобиография М. П. Шебалина).—И. И. Попов, В. Е. Горинович. Некролог. «Гол. Мин.» 1913, X, 319—321.

Н. К-н, Материалы по истории ссылки в Степной край, 59.—Л. Дейч, 16 лет в Сибири. (Ук.).—И. И. Полов, Минувшее и пережитое II (Ук.).—М. Кротов, Якутск. ссылка 1870—1880-х г. г., 176.—И. Жук-Жуковский, Мартиролог Нерчинск. каторги. Сб. «Кара», 239.—М. Балабанов, К истории рабоч. движения на Украине. (Ук.).—Сибирск. ссылка (1927), 97, 103.—Е. Д. Никитина, Народовольческ. процессы в цифрах. Сб. «Нар. Воля» перед царским судом II (Ук.).

Хроника арестов. Листок «Нар. Воли» I (1883) (Литература парт. «Нар. Воля». Ук.).—Хроника арестов. Листок «Нар. Воли» II (1883) (Там же).—Арестная хроника. «Нар. Воля» X (1884) (Там же).—Якутск. трагедия. «Искра» 1904, № 64 (18 апр.), 3—4.—В. Панкратов, Из деятельности среди рабочих в 1880—1884 г.г. «Был.» 1906, III, 246, 252.—Г. Осмоловский, Карийск. трагедия. «Был.» 1906, VI, 52, 62.—Из «Обзора» за 1882 г. «Был.» 1906, XI, 258.—Г. Осмоловский, Карийцы. «Мин. Годы» 1908, VII, 129—130.—А. Несвицкий, К «Булюбашевск. делу». «Гол. Мин.» 1913, XII, 305.—Ю. Стеклов, Воспоминания о Якутск. ссылке. «Кат. и Сс.» VI (1923), 76, 79, 80.—А. Бычков, Дело о революц. кружках в Киеве 1879—1881 г.г. «Лет. Рев.» 1924, II, 39, 47; III, 166.—Н. Катин-Ярцев, В тюрьме и ссылке. «Кат. и Сс.» 1925, III (16), 137, 138.—А. Бычков, Два побега. «Кат. и Сс.» 1926, III (24), 169, 194.—В. Николаев, Сибирск. политическ. ссылка и изучение мест. края. «Кат. и Сс.» 1927, V (34), 109, 112.—Ф. Кон, На поселении в Якутск. обл. «Кат. и Сс.»

1928, VIII—IX (45—46), 141; XI (48), 85, 86.—Л. Соколинский, Письмо контр-протестантов. «Кат. и Сс.» 1929, IV (53), 142.—Н. Кудрин, М. Вл. Лурье. «Кат. и Сс.» 1929, VII (56), 161.

Гориновичъ (урожден. Андрущенко), Надежда Николаевна, дворянка, дочь кол. ассесора, жена В. Е. Гориновича. Род. в 1861 г. в Полтавск. губ. Окончила Киевск. ин-т и два года была на Высш. женск. курсах в Петербурге. Принадлежала к кружку М. Ф. Грачевского. В окт. 1881 г. обвенчалась с В. Е. Гориновичем, жившим по подложному паспорту почетн. гражданина Вас. Петрова; вскоре вместе с мужем выслана из Петербурга как лицо, не имеющее определенных занятий. Жила вместе с ним в Москве под фамилией Над. Сем. Хоменко. При аресте В. Е. Гориновича в Москве 9 апр. 1882 г. успела скрыться и была арестована в Петербурге 5 июня 1882 г. Содержалась в Доме предв. заключения. Привлечена в числе 71-го лица к дознанию при Петербургск. ж. у. вместе с мужем по обвинению в принадлежности к террористическ. фракции парт. «Нар. Воля». По выс. пов. от 2 февр. 1883 г. подлежала высылке в Зап. Сибирь на три года под гласн. надзор полиции. Просила разрешения остаться в Доме предв. заключения до решения дела ее мужа Киевск. судом, чтобы потом следовать за ним в ссылку. Со 2 мая 1883 г. находилась в лазарете Дома предв. заключения. В конце июня 1883 г. освобождена по болезни и до решения дела мужа выслана в Подольск. губ. к сестре, проживавшей в Новой Ушице, где и была подчинена гласн. надзору. В окт. 1883 г. переехала в Москву, где муж ее, приговоренный к каторжн. работам, содержался в Московск. пересыльн. тюрьме; подчинена гласн. надзору. Арестована 19 дек. 1883 г. и привлечена к дознанию при Московск. ж. у. в виду агентурн. сведений о ее намерении освободить мужа и друг. государствен. преступников из тюрьмы. Содержалась сначала в Пречистенск. полицейск. доме, а ок. янв. 1884 г. как следующая за мужем в Сибирь переведена в Московск. пересыльн. тюрьму. В виду неподтверждения агентурн. сведений дело о ней по соглашению м-ров вн. дел и юстиции (до 19 окт. 1884 г.) прекращено. Последовала за мужем на Кару. В февр. 1886 г. за окончанием срока гласн. надзора освобождена от него. Умерла от туберкулеза в апр. 1887 г. на Каре.

Сообщение Д. С. Залкинда (Из архива народовольческ. кружка при Всесоюзн. Общ-ве политкаторжан).—МЮ 1883, №№ 11020, 11021 и 11335.—Справ. листок.—ДП III, 1889, № 801.—Обзор IV, 9.—Список поднадз. 1886 г.—Хроника, 210.

Л. Дейч, 16 лет в Сибири. (Ук.).—Участники народовольческ. движения. Сб. «Народовольцы» III, 294.

Хроника арестов. Листок «Нар. Воли» I (1888) (Литература парт. «Нар. Воля». Ук.).—Арестная хроника. «Нар. Воля» X (1884) (Там же).—Хроника. Вестн. «Нар. Воли» IV (1884), 222.—Из «Обзора» за 1882 г. «Был.» 1906, XI, 248—258.—Г. Осмоловский, Карийцы. «Мин. Годы» 1908, VII, 130, 154.

Горкун, Петр Степанович, потомств. дворянин Полтавск. губ., сын майора. Род. в Полтавск. губ. 27 июня 1866 г. Окончил Лубенск. гимназию и в 1887 г. был студентом Петербургск. ун-та. В ноябре 1886 г. принимал участие в организованной А. И. Ульяновым рассылке воззваний «К русскому общ-ву» по поводу «Добролюбовск. демонстрации». Вошел в террористическ. фракцию парт. «Нар. Воля». Вместе с М. Канчером отвозил на квартиру М. Новорусского серную кислоту; следил за выездами Александра III 26 и 27 февр. и 1 марта 1887 г. Арестован на Невск. проспекте 1 марта 1887 г. и в тот же день заключен в Петропавловск. крепость; 13 апр. т. г. переведен в Дом предв. заключения. Дал откровенные показания. За участие в деле 1 марта

П. С. Горкун.
С фотогр. 1902 г.
Из собр. Музея «Каторга и Ссылка».

1887 г. предан суду Особ. присутств. Сената по обвинению в принадлежности к террористическ. фракции парт. «Нар. Воля» и в изготовлении разрывн. метательн. снарядов. Судился 15—19 апр. 1887 г.; признан виновным и приговорен к лишению всех прав состояния и к смертной казни через повешение, причем суд ходатайствовал о замене смертной казни каторжн. работами на 20 лет. По конфирмации срок каторжн. работ сокращен до 10 лет. Переведен из Дома предв. заключения в Петропавловск. крепость 25 апр. 1887 г. и «сдан» из крепости командированному за ним конвою 16 мая 1887 г. В сред. сент. 1888 г. прибыл на о. Сахалин, где помещен в тюрьме Тымовск. округа; содержался в общей казарме с употреблением на работу с обще-уголовными преступниками. Затем был писцом в канцелярии нач-ка Тымовского округа. Изъят от действия манифестов 1891 и 1894 гг. Уволен от работ с 30 ноября 1895 г. В 1896 г. жил в сел. Рыковском (Тымовск. окр.); занимался сельск. хозяйством. В ноябре 1899 г. причислен к крестьянск. общ-ву. Срок обязательного пребывания в Сибири должен был окончиться в ноябре 1911 г., но по манифесту 1896 г. назначен 14-летний срок. В мае 1901 г. (в нач. 1902 г.?) выехал во Владивосток. В 1905 г. разрешен

въезд в Европ. Россию. Умер в 1905 г. в Никольск-Уссурийске.

Материалы кружка народовольцев при Всесоюзн. Общ-ве политкаторжан).—МЮ 1887, № 10048.—ДП V, 1887, № 6910, ч. 5; 1896, № 40, ч. 2, лит. А.—Список 1884—1887 г.г., л. л. 86 об., 89 об., 91.—Обзор XII, 14, 20, 106, 161.—Бурцев, За сто лет, II, 129, 130.—Хроника, 310, 318.—Больш. энциклопедия, XXI.

Процесс 21-го, 48.—И. Миролюбов [И. Ювачев], Восемь лет на Сахалине, 32, 53 (в книге: «Г»).—М. Новорусский, Записки шлиссельбуржца, 19.—И. Лукашевич, 1-е марта 1887 г. Воспоминания, 17, 19, 42, 44, 46, 47 («Был.» I (1917), 37 сл.; II (1917) 127 сл.).—А. Поляков, Второе первое марта, 22 сл. («Гол. Мин.» 1918, X—XII, 261).—Л. Меньщиков, Охрана и революция, I, 60.—Процесс 1 марта 1887 г. (Ук.).—С. Никонов, Жизнь студенчества и революц. работа 80-х г.г. Сб. «А-др И. Ульянов», 155, 160, 166, 167, 169.—И. Н. Чеботарев, Воспоминания о А. И. Ульянове. Там же, 248, 249.—Дело 1-го марта. Там же, 296, 301—303, 306, 307, 311, 312 316 сл.—Приложения. Там же, 358, 361, 362.—Е. Яковенко, Процесс 1 марта 1887 г. Сб. «Народная Воля» перед царским судом II. (Ук.).—Участники народовольческ. движения. Сб. «Народовольцы» III, 294.

Апрельский процесс. «Общее Дело» № 97 (1887), 9—11.—Хроника борьбы с самодержавием. «Своб. Россия» I (1880), 59.—Хроника. «С родины на родину» I (1893), 8.—М. Тригони, После Шлиссельбурга. «Был.» 1906, IX, 52, 53.—Г. Госткевич, Записки пролетариатца. «Кат. и Сс.» 1926, VI (27), 144 сл.—Е. Никитина, Список государствен. преступников на о. Сахалине. «Кат. и Сс.» 1926, VI (27), 179.—Е. Яковенко, О втором первом марте. «Кат. и Сс.» 1927, III (32), 7, 8, 17.—И. Мошинский, Девяностые годы в киевск. подполье. «Кат. и Сс.» 1927, VI (35), 42.—С. Никонов, Из воспоминаний о А. И. Ульянове. «Прол. Рев.» 1929, II—III (85—86), 179.—Новые данные о деле 1 марта 1887 г. «Кат. и Сс.» 1930, X (71), 136—147.

Горкушенко, Игнатий Трофимович—см. Игн. Тр. Гаркушенко.

Горлова (по мужу Шульга), Мария Алексеевна, дочь поручика. Род. ок. 1865 г. в Грозном (Терск. обл.). Воспитывалась в Владикавказск. и Ставропольск. гимназиях; последнюю окончила со званием домашней учительницы. В 1884 г.—слушательница Бестужевск. высш. женск. курсов в Петербурге. В 1884 г. привлечена к дознанию при Петербургск. ж. у. по делу о рабочей группе парт. «Нар. Воля» как явившаяся на квартиру А. Мартыновой, где, по агентурн. сведениям, происходили собрания рабоч. группы, на другой день после произведенного там обыска. Содержалась под стражей с 16 по 24 ноября 1884 г.; по освобождении на время дознания подчинена особ. надзору полиции. По соглашению м-ров вн. дел и юстиции (до 24 янв. 1886 г.) дело о ней прекращено. По распоряжению деп. полиции от 28 мая 1886 г. подчинена негласн. надзору; на основании положения о госуд. охране выслана из Петербурга и Петербургск. губ., а по распоряжению московск. ген.-губ-ра воспрещен въезд в Москву. Выехала из Петербурга во Владикавказ. В конце 1880-х гг. жила с мужем в Пятигорске, а в перв. полов. 1890-х гг.—в слободе Хазав-Юрт (Терск. обл.), где муж ее служил акцизн. чиновником. В 1897 г. переехала в Владикавказ, а в 1899 г.—в Одессу. В 1902 г. зачислена в Одессе кандидаткой на должность народн. учительницы. В том же году подавала м-ру вн. дел прошение о снятии с нее негласн. надзора; освобождена от надзора по распоряжению деп. полиции от 1 ноября 1902 г.

МЮ 1885, № 10838.—Справ. листок.—ДП III, 1886, № 868; 1889, № 308; 1890, № 74, ч. 62; V, 1885, № 6365, ч. ч. 1—2.—Обзор XIII, 48.—Участники народовольческого движения. Сб. «Народовольцы» III, 294.

Горлова, Неонила Сергеевна—фамилия по мужу Неон. Серг. Назаровой (см.).

МЮ 1886, № 10165.

Горнецкий, гимназист Каменец-Подольск. гимназии. Принимал участие в каменец-подольск. кружке, организованном братьями М. и Н. Гладышами. В конце 1881 г. допрошен в связи с делом последних.

Б. Титлинов, Молодежь и революция, 33.

Горностаев. В 1886 г.—земск. инженер в г. Уржуме (Вятск. губ.). По показаниям свидетелей, принадлежал к местн. кружку А. Заболотного, А. Чернова и П. Акципетрова.

МЮ 1887, № 9943.

Горнштейн (Гореншгейн), Ушер-Зейлик Лейбович (Осип Леонтьевич), еврей, мещанин г. Заславля (Волынск. губ.), сын служащего. Род. в Одессе в 1868 г. Учился в 3-й Одесск. гимназии, откуда в янв. 1885 г. вышел из 6-го класса «вследствие невозможности» по

У.-З. Горнштейн.

С фотогр. 1887 г.

Из собр. Музея «Каторга и Ссылка».

недостатку средств исполнить требования нач-ства о переезде на общую квартиру. С 1884 г. принимал участие в народовольческ. одесск. кружке учащихся (кличка «Слепцов»); исполнял техническую работу. В мае 1885 г. вместе с Д. Барадом, Д. Ландо и др. поселился на общей квартире на даче под Одессой; квартиру эту посещали Д. Коберман, Ф. Раппопорт и друг.; по агент. сведениям, на той же квартире происходили собрания местн. кружка. Обыскан и арестован 14 авг. 1885 г.; при обыске обнаружены народовольческ. издания, снимки печатей разных правительствен. мест и подложные свидетельства на имя Н. Г. Меликова. Во время обыска на квартире оказался

ночевавший там неизвестный, который успел скрыться, а по выяснению оказался Г. Н. Федершером, товарищем Горнштейна по гимназии. При вторичном обыске 24 авг. т. г. была обнаружена рукописная тетрадь с выписками «тенденциозного содержания» и дневник Д. Ландо. Содержался под стражей с 14 авг. 1885 г. в Одесск. тюрьме. Привлечен к дознанию при ж. у. гор. Одессы (дело М. Ловцкого, Д. Ландо, У. Горнштейна и друг.); изобличен в «преступных» сношениях с лицами, принимавшими участие в революцион. агитации и в активном содействии стремлениям «преступного сообщ-ва». По выс. пов. от 15 окт. 1886 г. выслан под гласн. надзор полиции в Вост. Сибирь на пять лет. За участие в беспорядках в Иркутск. тюремн. замке в 1887 г. предан суду, которым 19 окт. 1887 г. приговорен к шестимесячн. тюремн. заключению. Водворен в Средне-Колымске (Якутск. обл.), где отбыл назначенное тюремн. заключение. В 1891 г. за окончанием срока выехал в Якутск, но в виду получения распоряжения о продолжении срока гласн. надзора еще на два года выслан в Намск. улус, где и пробыл до 1893 г. В 1894 г. переехал в Кременчуг (Полтавск. губ.), а в 1895 г.—в Одессу. Служил бухгалтером в различн. учреждениях. Примыкал к с.-д. После революции 1917 г. активного участия в обществен. и революцион. работе не принимал. В окт. 1931 г. ходатайствовал о назначении ему пенсии.

Сообщение Л. А. Кузнецова.—Из анкеты при прошении о пенсии (Из архива Всесоюзн. Общ-ва политкаторжан).—МЮ 1885, №№ 10834 и 10862; 1887, № 10102; 1891, № 10985.—Доклады 1886, IV, 887—892.—Справ. листок.—ДП V, 1885, № 6264, ч. 2.—Обзор X, 86.—Бурцев, За сто лет, II, 130. Процесс 21-го, 49.—Степняк-Кравчинский, Царь-чурбан, 112.—М. Кротов, Якутск. ссылка, 29, 176.—М. Поляков, На краю света, 61.—Участники народовольческ. движения. Сб. «Народовольцы» III, 294.

Хроника борьбы с самодержавием. «Своб. Россия» I (1889), 63.—Тан, Колымск. иудея. «Еврейск. Летопись» III (1924), 180, 188, 193.—М. Дрей, Заметки о рабочем движении в Одессе в 1880—1881 г.г. «Кат. и Сс.» 1924, V (12), 73.—А. Бычков, Дело о революц. кружках в Киеве в 1879—1881 г.г. «Лет. Рев.» 1924, II, 52.—М. Поляков, Воспоминания о Колымск. крае. «Кат. и Сс.» 1928, X (47), 121.

Горобцова, Генриетта Львовна—фамилия по мужу Генр. Л. Векслер (см.).

ДП III, 1888, № 526.

Горовиц, Иосиф Львович, еврей, купеческ. сын (сын ялтинск. мещанина?). Род. в 1858 г. в Бердичеве (Киевск. губ.). По ремеслу механик. В июле 1881 г. возвратился в Одессу из-за границы, где впервые познакомился с революц. деятелями. В авг. 1881 г. по поручению К. А. Маслова привез из Киева от О. Руссовой типографск. станок, который некоторое время хранил у себя на квартире. Осенью 1881 г. вошел в одесск. революц. кружок; был знаком со Ст. Халтуриным, снабжавшим его революц. изданиями для раздачи рабочим; распространял народовольческ. литературу среди рабочих; участвовал в обсуждении плана задуманной одесск. кружком рабочей организации; составил прокламацию по поводу еврейск. беспорядков; делал пожертвования на революцион. цели. Арестован в Одессе и содержался под стражей с 14 февр. по 20 мая 1882 г.; освобожден на поруки под залог в 1000 рублей. Привлечен к дознанию при ж. у. гор. Одессы по делу об организации в Одессе революцион. кружка (дело 23-х). Во время дознания дал ряд откровенных объяснений об отношениях своих к революц. сообщ-ву и о деятельности одесск. кружка и заявил, что он совершенно отрешается от своего прошлого и обязуется не входить в сношения с лицами, прикосновенными к революц. деятельности. По выс. пов. от 5 окт. 1883 г. подлежал высылке в Зап. Сибирь под гласн. надзор полиции на пять лет, но до приведения в исполнение выс. пов. скрылся из Одессы за границу и поселился в Америке. В нач. 1890-х гг., приняв американск. гражданство, проживал под именем американск. гражданина Гарвита в Нью Йорке, занимаясь профессией дантиста.

Справка (В. Георгиевский).—МЮ 1883, № 11102.—Справ. листок.—ДП V, 1883, № 4546, ч. 2.—Обзоры III, 40, 87; IV, 50; VII, 69.—Список разыскиваемых лиц 1887 г., стр. 46; 1899 г., стр. 180—182.—Хроника, 328.

Н. К-н, Материалы по истории ссылки в Степной край, 16.—Участники народовольческ. движения. Сб. «Народовольцы» III, 294.

Хроника арестов. Листок «Нар. Воли» I (1883) (Литература парт. «Нар. Воля». Ук.).—В. Сухомлин, Из эпохи упадка парт. «Нар. Воля». «Кат. и Сс.» 1926, III (24), 78.—С. Лившиц, Подпольные типографии 60—80-х г. г. «Кат. и Сс.» 1929, I (50), 76.

Городенский, Петр Мордкович (Маркович, Меерович), еврей, засневичск. мещанин (Виленск. губ.). Род. ок. 1862 г. Жил в Одессе и в виду «сомнительной политическ. благонадежности» по распоряжению деп. полиции от 26 марта 1886 (1887 ?) г. подчинен негласн. надзору. Служил конторщиком на винокуренном заводе в Одессе. По распоряжению деп. полиции от 20 дек. 1893 г. негласн. надзор прекращен.

ДП III, 1887, № 833; 1890, № 74, ч. 61.

Городецкий, Василий. В 1880-х гг. — учитель Фундуклеевск. женск. гимназии в Киеве. Умер до 1887 г. По словам Викт. Игнатовича, найденные у последнего драгомановск. издания были получены им от В. Городецкого.

Ведомость XII, 13—14.

Городецкий, Даниил. По агент. сведениям, в 1880 г. жил в Швейцарии и входил в Совет общ-ва по изданию нигилистическ. сочинений на польск., русск. и еврейск. языках. Разыскивался по циркуляру деп. госуд. полиции от 4 сент. 1880 г. Задержан в янв. 1881 г. в Славяно-Сербск. у. (Екатеринославск. губ.).

Справки (И. Ефрон, В. Дорфман).—Список разыскиваемых лиц 1883 г., III, стр. 10.

Городецкий, Евмен. Окончил Новороссийск. ун-т. В 1881 г. служил судебн. следователем в Полтаве, а затем в Кобеляках. Был тесно связан с некоторыми революц. деятелями и предоставлял квартиру в Полтаве В. Н. Фигнер и Г. А. Лопатину.

Н. Кулябко-Корецкий, Из давних лет, 162.

Городецкий, Иван Дмитриевич, сын отст. унт.-офицера. Род. ок. 1861 (1864?) г. В 1887 г.—студент истор.-филол. фак-та Московск. ун-та. Был знаком с Л. Меньщиковым и, по показанию последнего, получал от него

и давал ему народовольческ. издания. По агент. сведениям, в 1886 г. принадлежал к кружку Ис. Бреговского и В. Денисова и занимался распространением революц. изданий. Содержался под стражей с 13 по 17 окт. 1887 г. и привлечен к дознанию при Московск. ж. у. по делу Л. Меньщикова и друг. По соглашению м-ров вн. дел и юстиции (по 15 сент. 1888 г.) дело о нем прекращено. В ноябре 1888 г. вновь поступил в Московск. ун-т и окончил его со званием кандидата ист.-филол. наук. По сообщению московск. обер-полицеймейстера от окт. 1892 г. замечен в сношениях с лицами, привлекавшимися по делу группы «Самоуправление». В дальнейшем жил в Москве; был педагогом; читал лекции на педагогическ. курсах Московск. общ-ва воспитательниц и учительниц. В 1904 г. ходатайствовал о разрешении открыть в Москве частн. мужск. учебн. заведение. В 1913 г.—преподаватель в Москве.

МЮ 1887, № 10076.—ДП III, 1892, № 511.—Обзор XII, 49, 128.—Ведомость XIII, 60.—С. Венгеров, Список.—Участники народовольческ. движения. Сб. «Народовольцы» III, 294.

Городецкий, Тарас. В 1886 г. жил в Одессе. Вследствие обнаружения его фамилии в заметках, отобранных у С. Иванова 4 февр. 1886 г., состоялось постановление о собирании сведений относительно его политическ. благонадежности и, в случае обнаружения неблагоприятн. сведений, о привлечении его в качестве обвиняемого по делу о руководящем кружке парт. «Нар. Воля».

МЮ 1885, № 10937.

Городисский, Аврум Зеликович, еврей, сын купца, урож. Киевск. губ. В 1887 г.—студент Петербургск. ун-та. В дек. 1887 г. за участие в студенческ. беспорядках, происходивших 9—10 дек. т. г., по распоряжению м-ра нар. просв. уволен из ун-та; временно оставлен на жительство в Петербурге. Впоследствии пом. прис. поверенного в Киеве.

ДП V, 1887, № 7256, ч. 1.—Обзор XV, 108.

Городище, Лейба Элиашевич (Лев Ильич). В 1881 г. принадлежал к кружку гродненск. гимназистов, находившихся в сношениях с И. Лампе и Р. Аппельбергом.

См. «Словарь соц.-демократов».

Городняянская (по мужу Орлова), Вера Васильевна, из крестьян Воронежск. губ. Род. ок. 1864 г. в слоб. Ольховской (Острогожск. у., Воронежск. губ.). Окончила Мариинск. женск. гимназию в Воронеже; затем была слушательницей Высш. женск. курсов Герье в Москве. Арестована 1 февр. 1887 г. в Москве и привлечена к дознанию при Московск. ж. у. по обвинению в сношениях с Нат. Богоразом и З. Коганом во время их приезда в 1887 г. в Москву (дело М. Фундаминского и друг.). При дознании выяснено, что она вместе со студентом Ал-дром Орловым устроила конспиративную квартиру, которую посещал Н. Богораз. По выс. пов. от 6 апр. 1888 г. выслана в распоряжение иркутск. ген.-губ-ра для водворения в местностях вверенного ему края под гласн. надзор полиции на три года. В июле 1888 г. разрешено вступить в брак с А. Г. Орловым, находившемся тогда, как и она сама, в Московск. центральн. пересыльн. тюрьме. Отправлена из Москвы в июле 1888 г. и водворена в сел. Сухобузимском (Красноярск. окр., Енисейск. губ.). За окончанием 6 апр. 1891 г. срока гласн. надзора подчинена по распоряжению деп. полиции от 16 мая 1891 г. надзору негласному с воспрещением жительства в столицах на общем основании, а в Казани, Н.-Новгороде и в Тверск. губ. в течение трех лет. Осталась в селе Сухобузимском при муже, срок ссылки которого

В. В. Городнянская.

С фотогр. 1888 г.

Из собр. Музея «Каторга и Ссылка».

еще не окончился. Выбыла вместе с мужем 1 мая 1893 г. в Европ. Россию. Жила в Задонске (Воронежск. губ.), а затем переехала в Воронеж, где муж ее служил в акцизе. Негласн. надзор прекращен по циркуляру деп. полиции от 12 марта 1903 г.

Сообщение Л. А. Кузнецова.—МЮ 1886, № 10317; 1887, №№ 9956, 10064 и 10076.—ДП III, циркуляры (1889); 1889, №№ 1175 и 1336; 1890, № 80; 1891, № 373.—Обзор XII, 43, 126.—Ведомость XIII, 48.

Л. Меньщиков, Охрана и революция, I, 53.—А. Татарчуков, Материалы по истории соц.-рев. движения в Воронежск. губ., 58.

А. Макаревский, Политическ. ссылка 1888 г. «Пути Рев.» 1926, II—III (5—6), 137.

Городнянская, Надежда Владимировна—фамилия по мужу Над. Влад. Зацепиной (см.).

ДП III, 1889, № 1175.

Городнянский, Иван Васильевич, дворянин Воронежск. губ. Окончил Белгородск. учительск. ин-т. С конца 1870-х гг. состоял учителем Острогожск. уездн. уч-ща (Воронежск. губ.); затем был переведен на ту же должность в Задонск. уездн. уч-ще (той же губ.). Вел культурную и политическую работу в Задонске вместе с Ин. Набоко, Ил. Чернышевым. В 1880 г. обыскан и привлечен к дознанию при Воронежск. ж. у. по делу И. Льготчикова и А. Рогозина, обвинявшихся в устройстве со-

браний на Мироновск. хуторе (Острогожск. у.). По распоряжению времен. харьковск. ген.-губ-ра дело о нем в дек. 1880 г. прекращено без всяких для него последствий. Подчинен негласн. надзору, прекращенному в 1885 г. В марте 1887 г. безрезультатно обыскан в Задонске и привлечен к дознанию по обвинению в политическ. неблагонадежности; дознание прекращено без всяких для него последствий. В 1890 г. служил в канцелярии воронежск. губ-ра, затем секретарем губернск. присутствия по городск. и земск. делам. В марте 1898 г. удален от должности и назначен секретарем тюремн. отдела при Воронежск. губ. упр-нии, а в сент. т. г. вследствие нетрезвого образа жизни и знакомства с политически неблагонадежными лицами уволен со службы. Умер 5 сент. 1918 г.

Справка (И. Городнянский).—МЮ 1880, № 8391.—Справ. листок.—ДП III, 1882, № 233; 1898, № 1340.

А. Татарчуков, Материалы по истории соц.-рев. движения в Воронежск. губ., 58.—Алексеев, Революц. движение в ЦЧО, 52.

Городцов, студент Казанск. ун-та. По данным Казанск. ж. у., являлся лицом политически не благонадежным и был заподозрен в распространении народовольческ. изданий, рассылавшихся из Казани по почте с ноября 1881 г. по авг. 1882 г.

МЮ 1882, № 9432.

Городцов, Григорий Сидорович, сын псаломщика церкви Петербургск. ун-та. Род. в 1858 г. В конце 1870—нач. 1880-х гг.—студент Петербургск. ун-та. В виду политической неблагонадежности находился в 1879 г. под негласн. наблюдением. Арестован в Петербурге 23 апр. 1881 г. в виду того, что в оставленной им в трактире книге была найдена народовольческ. прокламация. Безрезультатно обыскан и привлечен к дознанию при Петербургск. ж. у. по обвинению в хранении народовольческ. прокламаций. На допросе показал, что ничего не знал о прокламации, так как только что взял из библиотеки книгу. Содержался под стражей до 25 апр. 1881 г. По освобождении из-под стражи состоял на время дознания под особ. надзором полиции. По выс. пов. от 29 окт. 1881 г. дело о нем прекращено. Арестован 10 ноября 1882 г. за участие в студенческ. беспорядках, происходивших в Петербургск. ун-те.

Справки (Г. Знаменский, С. Петраш, И. Рождественский, И. Семенников, А. Сченснович).—МЮ 1881, № 8419.—Справ. листок.—ДП III, 1883, № 1346, ч. ч. 1—2.

Городынский, воспитанник Каменец-Подольск. гимназии. В 1881 г. входил в местн. кружок, организованный Н. Гладышем; допрошен в конце 1881 г. по делу последнего.

Б. Титлинов, Молодежь и революция, 33.

Городыштян, Хаим-Фроим Ицкович (Фроимович), еврей, сын состоятельного кишиневск. купца. Род. ок. 1855 г. в Кишиневе. Учился в первой Кишиневск. гимназии, но вышел по желанию родителей из 4-го класса последней. Обыскан в Кишиневе 12 мая 1884 г. Привлечен к дознанию при Бессарабск. ж. у. по делу о местном революц. кружке воспитанников средних учебн. заведений (дело Р. Бланк и друг.). При дознании выяснено, что находился под влиянием Г. Левина и исполнял его поручения по устройству вечеров и сбору денег на революц. цели; выразил согласие помочь Левину в перевозке революционных изданий из Ясс. Содержался под стражей в Кишиневск. тюрьме с 15 по 22 мая и с 29 мая по 6 сент. 1884 г.; освобожден под денежный залог в 3000 рублей. По выс. пов. от 30 окт. 1885 г. по вменении в наказание предварит. содержания под стражей подчинен гласн. надзору полиции на год. По распоряжению деп. полиции подчинен гласн. надзору в одном из уездов Бессарабск. губ., наиболее отдаленном от железн. дороги. Жил под гласн. надзором в г. Сороки (Бессарабск. губ.); по окончании гласн. надзора подчинен в Кишиневе негласному, прекращенному в 1888 г.

МЮ 1884, № 10868; 1885, № 10812.—Справ. листок.—ДП III, 1885, №№ 949 и 951; V, 1885, № 6204, ч. 2.—Ведомость VIII, 5.—Обзор X, 118.—Список (надз.) 1886 г.

Горонович, Павел. В 1886—1887 гг.—студент юридическ.(?) фак-та Киевск. ун-та. Был одним из деятельн. членов украинофильск. кружка «младших политиков» (братья Яценко, Г. Ротмистров и др.). Умер ок. 1889 г. от туберкулеза.

М. Береншгам, Украинск. гуртки в Київі друг. полов. 1880 р. р. Сб. «За сто літ» III, 214, 219, 223.

Горохов (он же **Горошенков**), Иов (Ивлий) Павлович, запасн. рядовой Вяземск. пех. полка. Род. в 1857 г. Малограмотный. Проживал в Орловск. губ. В 1882 г. привлечен к дознанию, производившемуся ген.-майором Федоровым, в виду обнаружения его адреса у задержанного 16 дек. 1881 г. в Петербурге П. А. Теллалова. Содержался под стражей с 26 янв. по 7 февр. 1882 г.; на время дознания по освобождении подчинен особ. надзору полиции. По соглашению м-ров вн. дел и юстиции (до 25 мая 1882 г.) дело о нем прекращено.

МЮ 1882, № 9194.—Справ. листок.

Горохов, Федор Аникиевич, из крестьян Яранск. у. (Вятск. губ.). Род. ок. 1855 г. Окончил Пермск. уездн. уч-ще. Был сельск. учителем, но уволен вследствие политической неблагонадежности. Затем служил конторщиком на Уральск. жел. дороге в Тагиле (Пермск. губ.). В 1881 г. входил в «образовательный кружок», организованный В. Померанцевым и М. Поповым в Перми. В 1883 г. приезжал из Тагила в Пермь за революц. литературой; в Тагиле получал таковую от В. Першина. Арестован 24 февр. 1884 г. в Тагиле и привлечен к дознанию по делу о пермск. революц. кружке при Пермск. ж. у. (дело В. Козакова, В. Померанцева и друг.). Освобожден из-под стражи на поруки 5 марта 1884 г. По выс. пов. от 17 июля 1885 г. подчинен гласн. надзору полиции на год по месту родины или прописки. Отбывал надзор в Вятск. губ.

МЮ 1883, № 11332.—Справ. листок.—Обзор X, 115.—Список (надз.) 1886 г.

Гороховский, Шулим Меерович, еврей, липовецк. (Киевск. губ.) мещанин. Род. ок. 1849 г. Малограмотный. Мелочной торговец. Привлечен к дознанию о государствен. пре-

«туплении в г. Елисаветграде (произнесение дерзких слов»?). Содержался под стражей с 9 по 11 июня 1881 г. Скрылся в Америку. Разыскивался по циркуляру деп. государствен. полиции от 17 апр. 1882 г.

ДП III, № 1888, № 54, ч. 1.—Список разыскиваемых лиц 1883 г., 1, стр. 25.—Справ. листок.

Горошенков, Ивлий—см. Иов Павлович Горохов.

МЮ 1882, № 9194.

Горская, Апполинария, вдова почетн. гражданина, тетка Мак. Изюмова. В конце 1880-х—нач. 1890-х гг. проживала в Костроме. В нач. 1891 г. у ней был произведен обыск, причем обнаружен сундук с книгами по экономическ. и обществен. вопросам, являвшимися остатками тайн. семинарск. библиотеки, хранившейся у нее после ареста в дек. 1890 г. В. Турковского (дело М. В. Сабунаева и друг.).

МЮ 1891, № 10904.

Горский, Викентий Святославович, сын купца, личн. почетн. гражданин г. Тобольска. Род. ок. 1866 г. в Тобольске. Окончил Тобольск. гимназию в июне 1884 г. и с 1885 г. был студентом физ.-мат. фак-та Московск. ун-та. Принадлежал к кружку сибирск. землячества, который в 1885 г. перешел к революц. деятельности, и примыкал к народовольческ. кружкам. Обыскан 21 янв. 1886 (?) г. вследствие перехваченного его письма Н. Петухову, в связи с делом о распространении среди казанск. студентов подпольн. изданий. Окончил Московск. ун-т со званием кандидата физ.-математ. наук. Арестован 4 мая 1895 г. в Москве и привлечен к дознанию при Московск. ж. у. по делу о московск. террористическ. кружке (дело И. Распутина, В. Бахарева и друг.). Освобожден 19 мая т. г. и обязан подпискою о невыезде из Москвы. По соглашению м-ров вн. дел и юстиции (ок. февр. 1896 г.) дело о нем прекращено. По распоряжению деп. полиции от 7 марта 1896 г. подчинен негласн. надзору. Служил в правлении Московско-Казанск. жел. дороги. В мае 1896 г. на время коронации выслан в Рязань из Москвы и Московск. губ. С 1897 г. по 1903 г. служил секретарем в управлении Московско-Казанск. жел. дороги. Негласн. надзор прекращен после 1901 г.

ДП III, 1896, № 264; V, 1882, № 2086; 1896, № 38, ч. 1.

Горский, Константин Николаевич, классный художник. По агентурн. сведениям, проживая в пер. пол. 1880-х гг. за границей, был близок к участникам парт. «Пролетариат» и находился в сношениях с русскими эмигрантами. Его петербургск. адрес был найден в бумагах эмигрантов при обыске в мае 1890 г. в Париже после взрыва бомбы в лесу близ Raincy; подчинен вследствие этого негласному надзору.

Обзор XV, 130.

Горский, Северин-Теодор-Иван Мельхиорович, поляк, отст. кол. регистратор. Род. в 1851 г. Не окончил Виленск. гимназии. В нач. 1880-х гг. служил писцом по вольному найму. Арестован 4 июня 1881 г. в мест. Голте (Ананьевск. у., Херсонск. губ.). Привлечен к дознанию по обвинению в порицании установленного образа правления и в распространении ложных слухов политического характера. По выс. пов. от 9 дек. 1881 г. независимо от предварительн. содержания под стражей подвергнут тюремн. заключению на месяц с последующим подчинением гласн. надзору полиции на два года.

Доклады 1881, III, 763—768.—Справ. листок.

Горский, Федор Васильевич, мещанин, сын личн. почетн. гражданина. Род. 12 апр. 1869 г. в Костроме. Учился в Александровск. приходск. уч-ще в Костроме, а с 1880 г.—в Костромск. реальн. уч-ще, которое окончил в 1890 г. Весною 1889 г., будучи учеником реальн. уч-ща, участвовал в костромск. кружке саморазвития, организованном Г. Яблочковым; одно из собраний кружка происходило у него на квартире. Весною 1890 г. получал от Н. Нарбекова народовольческ. издания. В сент. 1890 г., по собственному признанию, познакомился с М. В. Сабунаевым и по его предложению вступил в организованный М. Сабунаевым в Костроме революц. кружок (В. Каратыгин, С. Островский и друг.). По поручению М. В. Сабунаева завязал связи с местн. рабочими, намереваясь заняться среди них пропагандою. Арестован в Костроме в ночь на 4 дек. 1890 г. вместе с М. Сабунаевым, В. Турковским и другими участниками Сабунаевск. кружка. При обыске было обнаружено большое количество революц. изданий, переданных ему на хранение В. Турковским. Привлечен к дознанию при Петербургск. ж. у. по делу о террористическ. петербургск. кружке (дело Н. Истоминой, С. Фойницкого и друг.). Увезен из Костромы в Петербург, где содержался в Петропавловск. крепости (?). Дознанием установлено, что Горский принадлежал к костромск. революц. кружку, посещал собрания, хранил революц. издания и предоставил свой адрес для получения писем для М. В. Сабунаева. По выс. пов. от 22 янв. 1892 г. подвергнут одиночному тюремн. заключению на два года с последующим затем подчинением гласн. надзору полиции по месту родины на три года. Отбывал тюремн. заключение с 7 февр. 1892 г. в Петербургск. одиночн. тюрьме. Освобожден за окончанием срока 21 янв. 1894 г. Был принят на военную службу для отбывания воинск. повинности; значился рядовым 9-го Туркестанск. линейн. батальона. Прибыл 22 марта 1895 г. в Кострому в годичный отпуск по болезни и был подчинен гласн. надзору, а в февр. 1896 г. отправлен из Костромы в распоряжение нач-ка Туркестанск. военного округа. За освобождением 22 янв. 1897 г. от гласн. надзора подчинен негласному с воспрещением жительства в столицах и Петербургск. губ. впредь до особого распоряжения. В июне 1902 г. значился счетным чиновником Костромск. отделения Государств. банка. В авг. 1902 г. разрешено поступить в одно из высш. учебн. заведений, кроме столичных.

МЮ 1890, №№ 10747—10749; 1891, №№ 10858 и 10904.—Доклады 1891, № 97.—ДП III, 1897, № 123.—Обзор XV, 44, 131.

М. Ростопчина, Очерки по истории револ. движения в Костроме, стр. 4. Костр., 1922 г.

Л. Меньщиков, Охрана и революция, I, 95, 100 сл., 390.—К истории Сабунаевск. революц. организации, 1889—1890 г. г. Воспоминания В. С. Турковского. Сб. «Народовольцы» III, 257, 260.

Известия из России. «Социал-демократ» III, 1890, 129.—Хроника. «С родины на родину» III, 1893, 144.

Гортынская, Ольга Васильевна, дочь действ. статск. советника. Род. в 1855 г. В нач. 1880-х гг. училась на врачебн. курсах в Петербурге. Окончила медицинск. образование в Швейцарии; с 1884 г.—женщина-врач. В виду сведений о ее политическ. неблагонадежности подчинена негласн. надзору полиции по распоряжению деп. полиции от 24 февр. 1883 г. Вела переписку с политически неблагонадежными лицами. В янв. 1884 г. выбыла из Петербурга в Чернигов, где отец ее был врачебн. инспектором. В ноябре 1884 г. при обыске у А. Мартынова в Петербурге найдено письмо Гортынской из Чернигова, из которого видно, что она «не отрешилась от своих политических заблуждений». В нач. 1890-х гг. заведывала Петровск. земск. больницей в Верейск. у. (Московск. губ.). По распоряжению деп. полиции от 19 февр. 1891 г. негласн. надзор прекращен. В 1900-х гг.—врач в Москве.

ДП III, 1883, № 5; 1884, № 1091, ч. 1; 1891, № 1014; V, 1884, № 5253, ч. 2.

Гортынский, Петр Васильевич, дворянин Черниговск. губ., сын инспектора врачебн. управы в Чернигове, брат О. В. Гортынской. Род. ок. 1857 г. По окончании Черниговск. гимназии поступил вольнослушателем в Московск. техническ. уч-ще; окончил его со степенью ученого техника. Принимал участие в демонстрации 3 апр. 1878 г. при провозе через Москву киевск. студентов, высылаемых в северн. губ-нии. Судился по этому делу в Москве мировым судом и 5 мая 1878 г. приговорен к четырехдневному аресту. В сент. 1878 г. обыскан в Москве и привлечен к дознанию при Московск. ж. у. по обвинению в сборе денег в пользу политическ. ссыльных. По выс. пов. от 9 мая 1879 г. дело о нем прекращено. С ноября 1879 г. состоял в московск. народовольческ. группе и до 1881 г. работал в ее центре. В авг. 1881 г. отправлен в Киев в качестве агента Исп. ком-та. После ареста Сав. Златопольского вел в нач. 1882 г. сношения с центром. После того, как киевск. народовольческ. группа Вл. Бычкова и Ис. Левинского не признала его агентом Исп. ком-та, организовал в Киеве другую народовольческ. группу. По показанию И. Саранчева, рекомендовал последнему поступить в киевск. прокуратуру с целью доставления партии необходимых сведений. Арестован 2 янв. (1 апр.?) 1882 г. в Киеве по делу об рабсч. киевск. революц. кружках. Содержался под стражей в Киевск. тюремн. замке. Привлечен к дознанию, производившемуся при Киевск. ж. у. по делу о 69-ти лицах (дело Н. Геккера, Ис. Левинского и др.). По показанию И. Горовица, привлеченного по делу о одесск. революц. кружках, находился в непосредствен. сношениях с В. Н. Фигнер. По выс. пов. от 6 апр. 1883 г. выслан на жительство в Вост. Сибирь под гласн. надзор полиции на пять лет. Отправлен 13 июня 1883 г. из Киевск. тюрьмы в Московск. пересыльн. тюрьму для дальнейшего следования в Сибирь. Ок. ноября 1883 г. водворен в Частоостровской вол. (Красноярск. окр., Енисейск. губ.); затем переведен в Минусинск; жил и в Енисейске. По возвращении из ссылки жил в Чернигове, состоя под негласн. надзором с 4 дек. 1888 г. Умер от туберкулеза в Ялте в 1898 г.

Сообщения З. С. Зацепиной, А. И. Корниловой-Мороз, М. С. Мороз (Архив народовольческ. кружка при Всесоюзн. Общ-ве политкаторжан).—Справки (И. Острейко, Н. Прибылов, З. Стокоз).—Справ. листок.—Доклады 1879, I, 240—251.—МЮ 1882, № 9428; 1883, № 11102.—ДП III, 1883, № 1416; 1890, № 74, ч. 1.—Обзоры III, 43, 89; VI, 107.—Список (надз.) 1886 г.

А. Прибылев, От Петербурга до Кары. (Ук.).—Программа воспоминаний члена Исп. ком-та «Нар. Воли» В. С. Лебедева. Сб. «Народовольцы» I, 161, 164, 168.—С. Елпатьевский, Воспоминания, 173.—А. Бах, Записки народовольца. (Ук.).—В. Фигнер, Запечатлен. труд.—Собран. сочинений, I, 283, 299, 314.—А. В. Прибылев, Записки народовольца, 110.—Участники народовольческого движения. Сб. «Народовольцы» III, 294.

Судебная хроника. «Голос» 1878, №№ 126, 136.—Хроника арестов. Листок «Нар. Воли» I (1883) (Литература парт. «Нар. Воля». Ук.).—С. Виктерова-Вальтер, Из жизни революц. молодежи втор. половины 1870-х г. г. «Кат. и Сс.» 1924, IV (11), 76.—В. Фигнер, Из истории «Нар. Воли» после 1-го марта 1881 г. «Гол. Мин.» 1919, V—XII, 58.—С. Мартыновский, «Канд. Звон» 1925, I, 109.—Л. Залкинд, Воспоминания народовольца. «Кат. и Сс.» 1926, III (24), 91.—Л. Залкинд, Ник. Мих. Забелло. «Кат. и Сс.» 1926, III (24), 208.—И. Белоконский, К истории политическ. ссылки 80-х г. г. «Кат. и Сс.» 1927, II (31), 146.—Г. Чернявская-Бохановская, Автобиография. «Кат. и Сс.» 1928, VI (43), 23.—И. Попов, Памяти Л. С. Залкинда. «Кат. и Сс.» 1929, XI (60), 173.—Н. Вишневецкий, Енисейск. ссылка. «Кат. и Сс.» 1930, VII—VIII (69—70), 171.

Горунович, Иван Яковлевич, сын священника, уроженец Роменск. у. (Полтавск. губ.). В 1882 г.—студент Петербургск. ун-та. За участие в студенческ. беспорядках, происходивших 10 ноября 1882 г., как один из «вожаков» исключен навсегда из Петербургск. ун-та с правом поступления в друг. высш. учебн. заведения по истечении года. Выслан из Петербурга и Петербургск. губ. Жил в Одессе, откуда выслан вскоре по распоряжению местн. ген.-губ-ра; переехал в Полтавск. губ., где жил под негласн. надзором в селе Евлахи (Роменск. у., Полтавск. губ.). В мае 1883 г. переехал в Одессу. В числе других неблагонадежных лиц обыскан и арестован в Одессе в ночь на 14 авг. 1885 г. В 1887 г. переехал на постоянное жительство в село Новоархангельское (Елисаветградск. у., Херсонск. губ.). По распоряжению деп. полиции от 21 марта 1892 г. (циркуляр от 19 июня 1892 г.) негласн. надзор прекращен.

МЮ 1885, № 10862.—ДП III, 1883, № 1215; 1883, № 1346, ч. 1—2; 1884, № 492.

Горшин—фамилия, под которой в качестве поручителя был на венчании В. Я. Суровцева и А. А. Осинской 10 сент. 1882 г. в Харькове В. И. Чуйко (см.).

МЮ 1887, № 10069.

Горшков, Александр, литературный псевдоним 1870—1880-х гг. Мих. Ал. Протопопова (см.).

В. Карцев и М. Мазаев, Опыт словаря псевдонимов русск. писателей, СПБ, 1891, стр. 36.

Горшков, Василий Андреевич.
См. особый выпуск Словаря: «Провокаторы 1880-х гг.».

Горюнов,—нелегальная фамилия Ан. Борейшо (см.).
Обзор III, 34.

Горюнов, Александр Иванович, — нелегальн. фамилия, под которой в 1884—1885 гг. проживал в Екатеринославе Л. И. Ясевич (см.).
МЮ 1887, № 10075.

Горяинов, Иван Александрович.
См. «Семидесятые годы».

Горяинов, Яков. В июле 1885 г. при его посредстве А. Остроумов перевез Д. Бартенева и Ф. Ратнер в Ростов на/Д.
Обзор X, 78.

Горячкин, Дмитрий Алексеевич, фельдшер читинской войсковой больницы. Привлекался в 1890 г. к дознанию при Забайкальском ж. у.
См. «Девяностые годы».

Горячкина, Мария Никаноровна—фамилия по мужу М. Н. Бронниковой (см.).
ДП III, 1895, № 1617.

Горячковская, Варвара Владимировна,—фамилия по мужу В. В. Березиной (см.).

Горячковский, Александр Васильевич, дворянин, сын отставного подполковника (выходца из бывших черниговских казаков) и землевладельца Киевской губернии. Род. 2 апреля 1864 в г. Липно (Плоцкой губ.), откуда в 1869 переехал с семьей в Киев. Учился в первой киевской гимназии, из которой, будучи учеником 7-го класса, перешел в четвертую киевскую гимназию; окончил последнюю в 1884. Гимназистом принимал с 1882 активное участие в гимназических кружках самообразования; изучал революционную литературу и интересовался социальными вопросами. В 1883 усердно распространял среди учащейся молодежи г. Киева нелегальную литературу, которую получал от студента М. Билевича; через последнего же связался с киевскими народовольцами, которым оказывал разные технические услуги. Повидимому, входил в 1883—1884 в состав одного из периферийных киевских народовольческих кружков. В 1884 хранил у себя принадлежности недействовавшей нелегальной (быв. народовольческой?) типографии. В августе 1884 поступил на юридический факультет Киевского университета. Принял деятельное участие в студенческих беспорядках, происходивших 8 сентября 1884 г. в связи с празднованием пятидесятилетнего юбилея Киевского университета; по решению особой комиссии, учрежденной для расследования беспорядков, уволен в конце 1884 из университета (на один год?). В январе 1885 обратно принят в Киевский университет (на тот же факультет). Не прерывал в бытность студентом связей с революционными кружками, вел революционную пропаганду среди студенчества и продолжал выполнять различные поручения киевских народовольцев. Был близок в 1885 к Я. А. Аренкову и к организованному последним народовольческому рабочему кружку (В. Александров, Т. Шинкаренко, М. Клименко и др.). По предложению Я. А. Аренкова намеревался осенью 1885 заниматься с киевскими рабочими, с которыми тот его познакомил. В числе других студентов всячески старался противодействовать введению университетского устава 1884 г., а в ноябре 1885 принял руководящее участие в коллективном студенческом выступлении против университетского начальства, в связи с распоряжением последнего об аресте Я. Аренкова, нарушившего «правила ношения форменной одежды»; по распоряжению министра народн. просвещения уволен тогда из университета без права поступления в какое-либо другое учебное заведение. Тогда же в связи с увольнением из университета, по распоряжению киевского генерал-губернатора, ему воспрещено было жительство в Киеве, Киевском у. и Остерском у. (Черниговской губ.). До выезда из Киева, вследствие показаний рабочих — членов кружка Я. Аренкова, что Г-ий вместе с Левандовским, Аренковым и Башмачниковым приходил в их мастерскую, причем Аренков говорил им, что в занятиях с ним его будет заменять Г-ий, последний в конце ноября 1885 был арестован в Киеве и привлечен к дознанию при Киевском ж. у. по делу местного народовольческого рабочего кружка (дело Я. Аренкова и др.) по обвинению в революционной пропаганде среди рабочих. Из-под стражи вскоре освобожден под поручительство отца. Выехал в январе 1886 в Новгород-Волынский у. (Волынской губ.) в имение своего дяди, где до окончания дознания находился под негласным надзором. По выс. пов. от 25 сентября 1886 подчинен гласному надзору в избранном месте жительства вне местностей, объявленных на положении усиленной охраны, на три года. В ноябре 1886 переехал из Новгород-Волынского уезда в Курск, где подчинен гласному надзору. Возобновил в Курске революционную деятельность, занявшись преимущественно народовольческой пропагандой среди учащейся молодежи. В мае 1887 нелегально уехал из Курска за границу; поселился в Париже; слушал лекции по праву в Парижском университете; связался там с эмигрантскими революционными кружками. Осенью 1889 вернулся нелегально в Россию, имея своей задачей связать разрозненные революционные кружки. Снова поселился в Курске. Вместе со своей женой В. В., урожден. Березиной, связался с некоторыми деятелями разгромленного кружка П. Г. Заичневского и В. Арцыбушева. Арестован 2 ноября 1889 в Курске и привлечен к ответственности за самовольную отлучку; разыскивался департаментом полиции с 1887. Вскоре выслан под гласный надзор полиции в Архангельскую губ. на три года, считая срок с 12 января 1890. Водворен в г. Холмогорах. В 1892 ему разрешено было переехать в имение отца в Радомысльский у. (Киевской губ.), где отбыл оставшийся срок гласного надзора. По окончании срока гласного надзора переехал в г. Гродно, где в последующие годы служил

в акцизном управлении и вел культурно-просветительную работу; в 1900—1902 безуспешно пытался вести революционную работу среди местных учителей. Позже вступил в партию социалистов-революционеров. В 1904 организовал в г. Белостоке революционный кружок, занимавшийся выпуском прокламаций о русско-японской войне и текущем моменте. В 1905 принял активное участие в аграрном движении в Белостокском уезде; провел забастовку сельско-хозяйственных рабочих и совместно с белостокской организацией Бунда организовал там выступление рабочих. В начале 1905 обыскан, арестован, уволен со службы и предан суду по 126 и 129 ст.ст. Уголов. улож.; дело прекращено по амнистии 18 октября 1905 (тогда же освобожден). В ноябре 1905

А. В. Горячковский.
С фотогр. 1925 г.
Из собр. Музея «Каторга и Ссылка».

переехал в Ригу, где связался с местной организацией партии соц.-рев. и вскоре был выбран членом Рижского комитета партии (революц. клички «Дядя» и «Старик»). Арестован 14 марта 1906; предъявлено обвинение по 126 ст. Уголов. улож.; освобожден из-под стражи в июне т. г.; тогда же дело о нем прекращено. Принял затем участие в печатании и распространении воззвания по поводу разгона 1-ой Госуд. Думы, в связи с чем был снова арестован и предан военному суду по 102 ст. Уголов. улож. Судился выездной сессией Виленского военно-окружного суда 14 марта 1908 и, признанный виновным, приговорен к лишению всех прав состояния и ссылке в каторжные работы на четыре года. Отбывал наказание в Рижской губернской тюрьме, затем в Рижском централе; оттуда 31 декабря 1909 отправлен «для исправления» в Псковский централ. В сентябре 1911 отправлен на поселение в Вост. Сибирь. По распоряжению главн. тюремн. упр. подлежал поселению в Мартыновской вол. Киренского у. Иркутской губ., но по ходатайству брата поселен в Манзурской вол. Верхоленского у. Иркутской губ., куда прибыл 12 февраля 1912. В мае 1912 арестован в с. Манзурке, доставлен в Иркутск и предан суду по обвинению в принадлежности к первой сибирской боевой дружине партии соц.-рев.; иркутским окружным судом в ноябре 1913 оправдан. В январе 1914 снова водворен в с. Манзурке. За участие в устройстве кассы взаимопомощи ссыльных и кооперативных столовой и пекарни ссыльных опять в 1915 арестован в с. Манзурке и отправлен в Иркутск, где содержался под стражей около месяца; оттуда по распоряжению иркутского губернатора отправлен обратно в Манзурку, где содержался под стражей еще около месяца в местной тюрьме. После Февральской революции работал в Сибири. В сентябре 1917 переехал в Москву, где до 1919 работал в местной организации правых соц.-рев. (был оборонцем). В феврале 1919 уехал в г. Обоянь (Курской губ.); порвав с партией соц.-рев., работал там в разных советских учреждениях. В 1925 вернулся в Москву. Был членом Всесоюзного общества политкаторжан; получал персональную пенсию. Умер 15 февраля 1931 г. в Москве.

Архив Всесоюзного общества политкаторжан (личное дело А. В. Горячковского, № 2485).—МЮ 1895, № 10927.—Доклады 1886, III, 778—787.—ДП III, 1886, № 866; 1890, № 80; V, 1888, № 7563.—Справочный листок.—Обзоры: X, 74; XIV, 87.—Хроника, 323.—Список поднадзорных 1887, стр. 48; 1888, стр. 48; 1889, стр. 41; 1890, стр. 9; 1891, стр. 8; 1892, стр. 5.—Список розыскиваемых лиц 1887, стр. 46—47.
Политическая каторга и ссылка.
Участники народовольческого движения. Сб. «Народовольцы» III, 295.

Гостинцев, Мартын Герасимович.
См. «Семидесятые годы».

Госткевич, Альбин Феликсович, поляк, крестьянин. Род. ок. 1857 г. в Пултусск. у. (Ломжинск. губ.). Обучался в Закрочинск. начальн. уч-ще (Полоцк. губ.). По ремеслу кожевенник, скорняк; жил в Варшаве. Безрезультатно обыскан в Варшаве 3 февр. 1881 г.; арестован 12 февр. 1881 г. и привлечен к дознанию при Варшавск. ж. у. по делу о Варшавск., Петербургск. и Виленск. гминах (дело С. Балицкого, К. Сосновского и др.). Содержался под стражей с 12 февр. по 10 марта 1881 г.; по освобождении на время дознания подчинен особ. надзору полиции. Изобличен в посещении сходок варшавск. кружка. По выс. пов. от 13 янв. 1882 г. подвергнут аресту на две недели.

МЮ 1881, №№ 8125—8126.—Доклады, 1882, I, 43—125.—ДП III, 1881, № 218.—Обзор I, алф. 9.

Госткевич, Гилярий-Бернард Викентьевич, поляк, дворянин, сын лесничего, польского повстанца 1863 г., сосланного в Сибирь на поселение. Род. 20 авг. 1861 г. в дер. Точнобель (Пултусск. у., Ломжинск. губ.). После 1872 г. отдан в городск. школу в Варшаве; впоследствии учился в частн. реальн. уч-ще, из которого исключен за невзнос платы. В 1875 г. отдан учиться портняжному делу; затем вновь

отдан в уч-ще, где окончил шесть классов в 1879 г. Находясь в уч-ще, принимал участие в ученическом кружке самообразования, имевшем свою библиотеку и кассу взаимопомощи; кружок был организован учителем К. Сосновским. В конце 1879 г. перешел в варшавск. революц. кружок. Арестован в нач. февр. 1880 г. и привлечен к дознанию при Варшавск. ж. у. по делу о пропаганде (дело Ф. Врублевского, И. Висслоуха и др.). С 3 февр. по 29 марта 1880 г. содержался в X павильоне Александровск. цитадели в Варшаве; освобожден на поруки

Г. В. Госткевич.
С фотогр. 1883 г.
Из собр. Музея «Каторга и Ссылка».

отца. Изобличен в посещении в 1879—1880-х гг. собраний варшавск. кружка, происходивших на квартире его старшего брата Эмилия. По выс. пов. от 1 апр. 1881 г. подвергнут аресту на месяц, причем означенная мера наказания должна была быть приведена в исполнение после разрешения дознания о социально-революц. пропаганде в Варшаве, к которому был привлечен в качестве обвиняемого, в том случае, если по последнему делу не будет подлежать более строгому наказанию. По освобождении 29 марта 1880 г. жил в Варшаве, где у отца была лавка. Принимал в это время участие с лета 1880 г. в пропаганде в Варшаве и 2 февр. 1881 г. безрезультатно обыскан. Арестован 3 февр. 1881 г. и привлечен к дознанию при Варшавск. ж. у. по делу о Варшавск., Петербургск. и Виленск. гминах (дело С. Балицкого и друг.). С 3 февр. по 3 апр. 1881 г. содержался в X павильоне Александровск. цитадели в Варшаве, после чего освобожден под залог в 250 рублей. Изобличен в посещении сходок варшавск. революц. кружка. По выс. пов. от 13 янв. 1882 г. подвергнут тюремн. заключению на три месяца с подчинением гласн. надзору полиции на год. Отбывал трехмесячн. тюремн. заключ. в Варшавск. уголовн. тюрьме, где заболел брюшным тифом. В июне 1883 г. освобожден от гласн. надзора с подчинением негласному. После организации в авг. 1882 г. в Варшаве социально-революц. парт. «Пролетариат» вошел в нее и вел пропаганду среди деревенск. пролетариата. В авг. 1883 г. скрылся вместе с Л. Шиманским из Варшавы и перешел на нелегальн. положение вследствие того, что был узнан во время своей пропаганды в деревне. Переехал вместе с Л. Шиманским в Лодзь, где для связей с рабочими, среди которых впоследствии вел пропаганду и организовывал кружки, поступил учеником к ткачу и проработал у него около трех месяцев. Завязал связи с рабочими мест. Згерж и Пабияницы. Вместе с А. Качмареком был организатором рабоч. кружка в Згерже. После обыска на его квартире, которого ему удалось избежать, получив поручение партии устроить на границе склады для нелегальн. литературы и типографск. принадлежностей, уехал в Познань (Пруссия), где жил в г. Острове и в пограничн. мест. Голембиево. Организовав транспорт нелегальн. литературы через контрабандистов, уехал вместе с А. Дембским в Бреслау, где познакомился с С. Куницким. Получив паспорт германск. подданного комивояжера Леонарда Радомского, вместе с типографск. шрифтом вернулся в Польшу и прибыл в Лодзь, а потом в Варшаву. По поручению партии отправился в Белосток, где организовал кружок учащейся молодежи и военный кружок. Весною 1884 г., приехав в Варшаву, был командирован партией в Ченстохов для устройства складочных помещений, перевозки из Германии и Австрии нелегальн. литературы и типографск. принадлежностей и для налаживания связей с ченстоховск. организацией. Избежав обыска, уехал в Лодзь, где и был арестован 4 авг. 1884 г. благодаря показаниям предателей С. Пацановского и Пинского Арестован вместе с рукописями для № 6 «Пролетариата», оставленными у него А. Дембским. В парт. «Пролетариат» имел революц. кличку «Генрих слепой». Из Лодзи перевезен в Петроковск. губ. тюрьму, откуда пытался устроить побег, за что был закован в кандалы и посажен в карцер. Перевезен в X павильон Александровской цитадели в Варшаве, где была раскрыта его настоящая фамилия. Привлечен к дознанию при Варшавск. ж. у. по первому делу парт. «Пролетариат» (дело С. Куницкого, П. Бардовского, М. Оссовского, Я. Петрусинского и друг.). Предан суду и Варшавск. военно-окружн. судом 8 (20) дек. 1885 г. за принадлежность к парт. «Пролетариат» приговорен к лишению всех прав состояния и к ссылке в каторжн. работы на 16 лет. В связи с письмом варшавского ген.-губ-ра, ходатайствовавшего о смягчении приговора Госткевичу, Э. Плосскому и Г. Дулембо, срок каторжн. работ сокращен до 13 лет. Приговор после конфирмации вошел в законную силу 14 янв. 1886 г. После казни С. Куницкого, П. Бардовского и друг. переведен из X павильона в уголовн. подследствен. тюрьму; закован в кандалы и отправлен через Киев в Харьков. После 1 марта 1886 г. отпра-

влен в харьковск. Ново-Белгородск. каторжн. тюрьму, в которой находился до марта 1887 г., занимаясь работами в столярн. мастерской. В марте 1887 г. отправлен на о. Сахалин; из Одессы отправлен на пароходе 5 марта 1887 г. В мае 1887 г. прибыл на Сахалин и был помещен в тюрьме Александровск. округа; работал сначала на земляных работах, а затем переведен в столярн. мастерскую. В сент. 1888 г. за нарушение правил при заявлении смотрителю тюрьмы был закован на два месяца в ножные кандалы. В 1889 г. выпущен в вольную команду при Александровск. каторжн. тюрьме на Сахалине. В 1891 г. состоял отметчиком слесарн. мастерских при Александровск. тюрьме. С 1892 г. жил на поселении в Дуе и в селах Рыковском и Дербинском. По применении к нему манифеста от 17 апр. 1891 г. с 28 июня 1893 г. уволен от работ и перечислен в разряд поселенцев с причислением на поселение к посту Александровскому. В 1895 г. жил в селе Рыковском (Тымовск. окр.) и служил помощником завед. отделом колонизационнного фонда вместе с И. Ф. Суворовым. По постановлению Особ. совещания от 12 мая 1895 г. к нему применен манифест от 14 ноября 1894 г. В 1896—1897 гг. заведывал двухклассн. школой в сел. Дербинском. Перечислен 12 июня 1897 г. в крестьянск. сословие и причислен на поселение к Тымовск. округу. Срок обязательного пребывания в Сибири кончался 28 июля 1907 г. В конце июня 1897 г. получил разрешение выехать во Владивосток, после чего покинул о. Сахалин. По применении к нему манифеста от 11 авг. 1904 г. получил право избрания места жительства, за исключением столиц и столичн. губерний в течение пяти лет, с подчинением на тот же срок гласн. надзору полиции. Во Владивостоке служил в упр-нии Уссурийск. жел. дороги. Вел культурно-просветит. работу, работал по организации проф. союзов; в 1905 г. участвовал в забастовочн. движении и в работе жел.-дор. союза. В ноябре 1905 г. к нему применен манифест от 21 окт. 1905 г. Арестован в 1906 г. во Владивостоке и предан Приамурск. военно-окружн. суду по обвинению в участии в дек. 1905 г. в работе железнодорожного союза. Оправдан 9 июля 1906 г. Продолжал служить на Уссурийск. жел. дороге в качестве бухгалтера. После Февральск. революции работал в продовольств. ком-тах и союзе служащих продовольственного дела во Владивостоке. После Октябрьск. революции был председателем того же союза, затем работал в Дальневосточн. отделении Госиздата. С 1925 г.—пенсионер и член Всесоюзн. Общ-ва политкаторжан. Умер на ст. Седанка под Владивостоком 7 декабря 1928 г.

Личное дело Г. В. Госткевича (Архив Всесоюз. Общ-ва политкаторжан, № 2054).—Справки (Б. Госткевич, Пржерацкий).—МЮ 1880, № 8304; 1881, №№ 8125—8128; 1885, № 10852; 1887, № 10003; 1891, № 10843.—Справ. листок.—Доклады 1882, I, 43—125.—ДП III, 1881, № 218; V, 1881, № 1235, ч. 1; 1885, № 6012, ч. 18; 1896, № 40, ч. 2, лит. А—Обзоры I, алф. 9; III, 97; VIII, 97; IX, 57; X, 109; XI, 81.—Бурцев, За сто лет, II, 125, 132.—Больш. энциклопедия, XXI.—Политическ. каторга и ссылка, 133.

Г. В. Госткевич, Записки пролетариатца, «Кат. и Сс.» 1926, VI (27), 122—150.—Гил. Вик. Госткевич. «Кат. и Сс.» 1929, III (52), 172—174.

Варшавск. процесс 29-ти (1886), 51, 52, 55, 104, 141, 157.—Очерки по истории социалистическ. движения в Польше, 63.—Ф. Кон, Сорок лет под знаменем революции, 56 сл.

Хроника революц. борьбы. «Нар. Воля» XI—XII (1886) (Литература парт. «Нар. Воля». Ук.).—Хроника борьбы с самодержавием. «Своб. Россия» II (1889), 13.—Хроника. «С родины на родину» I (1893).—Л. Василевский (Плохоцкий), «Пролетариат» перед судом. «Был.» 1906, VII, 258, 261, 266, 268, 277, 279.—К истории отношений парт. «Нар. Воля» и парт. «Пролетариат». «Был.» 1906, VII, 286—288, 295.—М. Тригони, После Шлиссельбурга. «Был.» 1906, IX, 52.—Р. Арский, Из истории социально-революц. партии «Пролетариат». «Красн. Летопись» VIII (1923), 65, 67, 70, 71, 74.—В. Денисенко, Из жизни политическ. каторжан на Сахалине. «Пути Рев.» 1925, II, 116 сл.—1905 год на Дальнем Востоке. «Кат. и Сс.» 1926, VI (27), 155.—Е. Никитина, Список государствен. преступников на о. Сахалине. «Кат. и Сс.» 1927, VI (26), 179.—Г. Лурье, Журнал безвременья. «Кат. и Сс.» 1931, VI (79), 149.

Госткевич, Эмилий-Вильгельм Викентьевич, поляк, дворянин, сын лесничего, польского постанца 1863 г., сосланного в Сибирь на поселение, брат Гилярия-Бернарда Викентьевича Госткевича. Род. ок. 1860 г. в Ломжинск. губ. Обучался в ремеслен. школе. По ремеслу сапожный подмастерье. В конце 1870-х гг. жил в Варшаве. С июня 1879 г. был одним из организаторов кружков общ-ва «Lud Polski»; был близок к С. Познанскому; организовывал на своей квартире сходки; привлекал новых членов, распространял нелегальн. литературу; составил воззвание к жирардовск. рабочим; ездил в Жирардово, где раздавал рабочим запрещен. издания. Арестован 27 февр. 1880 г. и привлечен к дознанию при Варшавск. ж. у. (по делу С. Познанского, Ф. Врублевского и др.). По выс. пов. от 1 апр. 1881 г. подвергнут тюремн. заключению на два года, считая срок заключения с 27 февр. 1880 г., с последующим подчинением гласн. надзору полиции на три года в Варшаве. В 1882 г. по призыву поступил на воен. службу; зачислен в Карабутакск. местн. команду (Тургайск. обл.); 20 июля 1888 г. уволен в запас в чине ефрейтора и вернулся в Варшаву, где был подчинен негласн. надзору, прекращенному по распоряжению деп. полиции от 19 февр. 1892 г. В 1890-х гг. имел в Варшаве лавку.

Справки (Э. Госткевич, Корниковский).—МЮ 1880, № 8304; 1885, № 10861.—Справ. листок.—ДП III, 1883, № 1199.

Г. Госткевич, Записки пролетариатца. «Кат. и Сс.» 1926, VI (27), 125.

Гостынский, Иосиф Францевич, поляк, мещанин. Род. в 1849 г. в поселке Избица (Калишск. губ.). Учился в начальн. уч-ще в пос. Брдово (Калишск. губ.). По ремеслу—столярн. подмастерье. С июня 1879 г. был одним из организаторов пропагандистских кружков группы «Lud Polski»; был близок к С. Познанскому; устраивал сходки; привлекал новых членов; вел пропаганду с июня 1879 г. среди рабочих и распространял запрещен. сочинения. Арестован в Варшаве 17 февр. 1880 г. и привлечен к дознанию при Варшавск. ж. у. по делу С. Познанского, Ф. Врублевского и друг. По выс. пов. от 1 апр. 1881 г. подвергнут тюремн. заключению на два с половиною года, считая

срок заключения с 17 февр. 1880 г., с последующим подчинением гласн. надзору полиции на три года. В авг. 1883 г. самовольно выехал за границу. В конце 1883 г. жил в Кракове под фамилией Куцика и в связи с обыском у С. Плосской в Кракове 19 дек. 1883 г., у которой был найден шифрован. адрес Гостынского, обыскан, арестован и предан суду по обвинению в принадлежности к парт. «Пролетариат». Приговором Краковск. угол. суда от 18 (30) марта 1884 г. присужден к шестимесячному строгому аресту и к изгнанию затем из пределов Австро-Венгрии. Задержан на ст. Граница (Варшавско-Венск. жел. дороги) 18 сент. 1884 г. и по доставлении в Варшаву привлечен к дознанию при Варшавск. ж. у. вместе с М. Пеховским по обвинению в принадлежности к парт. «Пролетариат». При дознании установлены сношения с С. Плосской и с друг. членами парт. «Пролетариат». По выс. пов. от 27 авг. 1885 г. выслан под надзор полиции в Зап. Сибирь на пять лет. Отправлен из Московск. пересыльн. тюрьмы в Сибирь в мае 1886 г. Водворен в Тобольск. губ., где утонул в 1890 г.

И. Ф. Гостынский.

С фотогр. 1884 г.

Из собр. Музея «Каторга и Ссылка».

Справка (И. Гостынский).—МЮ 1880, № 8304; 1885, № 10808.—Справ. листок.—Обзоры VIII, 60; X, 117.—Хроника 273.

Очерки по истории социалистическ. движения в Польше, 30.

Хроника. Вестник «Нар. Воли» V (1886), 161.—Хроника. «С родины на родину» I (1893), 6.—Хроника революц. борьбы. «Работник» III—IV (1897), II отд., 195.

Готлиб, Абрам Ефроимович, еврей, мещанин, житель дер. Мирослав (Сейнск. у., Сувалкск. губ.). Род. в 1854 г. В 1887 г.—студент физ.-мат. фак-та Московск. ун-та. За участие в студенческ. беспорядках, происходивших в конце ноября 1887 г., исключен из ун-та и на основании положения об охране по распоряжению московск. ген.-губ-ра выслан 29 ноября 1887 г. из Москвы в Ковно, где подчинен негласн. надзору. В 1888 г. выбыл за границу в Вену, где поступил на медицинск. фак-т Венск. ун-та. По циркуляру деп. полиции от 8 марта 1889 г. за его возвращением в Россию было установлено наблюдение. В 1895 г. окончил Венск. ун-т; в 1896 г. по возвращении в Россию получил звание лекаря. В 1890-х—1900-х гг. жил в Туле, где был врачем при Доме трудолюбия. В 1902 г. ему предоставлены права государствен. службы. По распоряжению деп. полиции от 20 мая 1902 г. негласн. надзор прекращен.

МЮ 1887, № 10111.—ДП III, 1888, № 571; 1889, № 140; V, 1885, № 6204, ч. 2; 1887, № 7245, ч. 1.—Медицинск. список.

Готлиб, Артур Генрихович, австрийск. подданный. Род. 2 янв. 1866 г. Учился в Кишиневск. гимназии, по окончании которой состоял студентом филологическ. фак-та Новороссийск. ун-та. За участие в студенческ. беспорядках, происходивших 1—2 дек. 1887 г., исключен из ун-та и подчинен в Одессе негласн. надзору, прекращенному в февр. 1888 г. за поступлением в тот же ун-т. Впоследствии—учитель латинск. языка в Петербургской 3-й гимназии, директор Кишиневск. 2-й, а затем Псковск. гимназий.

ДП III, 1887, № 662, ч. 1; 1888, № 570.—С. Венгеров, Список.—Адрес-календарь.

Готман, Зев-Вульф, еврей (после крещения Владимир), мещанин. В 1887 г.—студент Московск. ун-та. По распоряжению попечителя Московск. учебн. округа уволен из Московск. ун-та за участие в студенческ. беспорядках, происходивших в конце ноября 1887 г.; состоял под негласн. надзором, прекращенным циркуляром деп. полиции от 23 ноября 1895 г.

ДП V, 1884, № 5253, ч. 1; 1887, № 7245, ч. 1.

Готовский, Михаил Константинович—см. М. К. Гатовский.

Гофман, Давид Иосифович, еврей, сын мещанина Могилевск. губ. Род. ок. 1867 г. в мест. Дубровно (Могилевск. губ.). Окончил реальн. уч-ще в Мелитополе (Таврическ. губ.). В 1886 г.—студент Лесн. ин-та в Петербурге. Обыскан в Петербурге 6 авг. 1886 г. и тогда же арестован. При обыске его совместной с И. Гильгенбергом квартиры обнаружены гранки набора газеты «Рабочий», рукописная программа революционной пропаганды среди военных, коробка с типографск. шрифтом. Привлечен к дознанию при Петербургск. ж. у. по обвинению в принадлежности к «партии русск. социал-демократов» и в хранении принадлежностей тайн. типографии (дело В. Харитонова, П. Буткова и др.). По выс. пов. от 13 янв. 1888 г. выслан под гласн. надзор полиции на пять лет в Вост. Сибирь. В сред. мая 1888 г. отправлен в Сибирь из Московск. пересыльн. тюрьмы. Недолгое время проживал в Якутске, откуда 21 янв. 1889 г. отправлен в Средне-Колымск; водворен в Средне-Колымске в марте 1889 г. В 1893 г. по освобождении от гласн. надзора разрешено возвратиться в Европ. Россию с воспрещением жительства в универ-

ситетск. городах. В сред. 1890-х гг. проживал под негласн. надзором в Мелитополе (Таврическ. губ.). По агентурн. сведениям, входил

Д. И. Гофман.
С фотогр. 1890-х гг.
Из собр. Музея «Каторга и Ссылка».

в Мелитополе в «тесный кружок лиц крайне сомнительной политическ. благонадежности» (И. Орловский, И. Левинсон и друг.). Принимал участие в партии с.-рев.

Сообщения М. В. Брамсона и Л. А. Кузнецова.—МЮ 1886, №№ 10143 и 10319.—ДП III, 1888, № 590; 1893, № 91.—Обзоры XI, 48—49; XII, 58.—Ведомость XI, 30; XII, 32; XIII, 39.—В. Невский, Материалы для словаря, 197.

М. Кротов, Якутская ссылка, 176.—М. Поляков, На краю света, 6, 27—28, 40, 52, 72, 93.—Н. Сергиевский, Партия русск. соц.-демократов, 121.

Хроника борьбы с самодержавием. «Своб. Россия» I (1889), 58, 61; II (1889), 20.—Б. Николаевский, Программа первого в России соц.-демократического кружка. «Был.» XIII (1918), 42.—В. Тан, Колымская иудея. «Еврейск. Летопись» III (1924), 191—193, 195—196.—А. Гедеоновский, Из Петербурга в Сибирь. «Кат. и Сс.» 1926, V (26), 192.—А. Макаревский, Политическ. ссылка в 1888 г. «Пути Рев.» 1926, II—III (5—6), 133.—М. Поляков, Воспоминания о Колымск. ссылке. «Кат. и Сс.» 1298, VIII—IX (45—46), 161, 166; X (47), 117, 121.—В. Харитонов, Воспоминания. «Пролет. Револ.» 1928, III (79).—А. Белоусов, Письмо в редакцию. «Кат. и Сс.» 1929, III (52), 196.—Г. Клинг, По тюрьмам и этапам. «Кат. и Сс.» 1930, VIII—IX (59—70), 180.

Гофман (урожденная Рогожина, по второму мужу Аргутинская-Долгорукова), Клавдия Ивановна, жена М. Ю. Гофмана. Род. ок. 1855 г. Окончила гимназию. В 1883 г., проживая в Москве, обратила на себя внимание вследствие сношений с Мокеевым и Мальковым, при посредстве которых она пересылала в Ярославль мужу принадлежности электрических батарей; подчинена негласн. надзору. В 1884 г. привлечена вместе с мужем к дознанию при Московск. ж. у. по делу о 27-ми лицах, адреса которых оказались в бумагах Г. Лопатина (дело М. Гофмана, М. Попова, П. Кравченко и др.). Поводом к ее привлечению послужили указания относительно того, что она разделяла взгляды своего мужа и принимала участие в собраниях, руководителем которых он был. При обыске у нее отобрана переписка, указывавшая на ее революционное направление. На время дознания подчинена особ. надзору полиции в Москве. При дознании выяснено, что она принимала участие в литературном кружке, руководимом ее мужем, и летом 1884 г. жила вместе с ним в селе Пречистом (Смоленск. губ.) в поселке, образованном членами кружка, занимавшимися сельскохозяйственными работами «в обстановке, возбуждающей сомнение относительно цели такого проживания». По выс. пов. от 16 июля 1886 г. подчинена негласн. надзору полиции на год в избранном ею месте жительства. Негласн. надзор отбывала в Челябинске (Оренбургск. губ.), куда был выслан ее муж. За окончанием срока негласн. надзора подчинена негласному. В 1888 г., проживая в Челябинске, вместе с мужем обращала на себя внимание, как организаторы земледельческ. колоний на социальн. началах, вследствие чего за обоими ими велось особ. наблюдение. В 1890 г. проживала в Верхнеуральске, откуда ей разрешено, по ее ходатайству, после смерти ее мужа переехать в Москву. Вышла замуж в Кутаисе за поднадзорного князя А. М. Аргутинского-Долгорукова. В дальнейшем проживала в Тифлисе с мужем.

МЮ 1885, № 10893.—Доклады 1886, III, 616—648.—Справ. листок.—ДП III, 1889, № 802.—Обзор X, 43.

Гофман, Максимилиан Юльевич, сын московск. купца. Род. ок. 1851 г. В 1878 г. окончил Лазаревск. ин-т восточн. языков в Москве. В 1881 г. поступил в Московск. ун-т; принимал деятельное участие в происходивших в ун-те студенческ. беспорядках; был главным руководителем на сходках и в нач. 1881 г. старался оказать противодействие открытой в ун-те подписке на венок Александру II; исключенный за это из Московск. ун-та и высланный в Ярославль, поступил в Ярославск. Демидовск. юридическ. лицей, где в 1881 — 1883 гг. сгруппировал вокруг себя кружок студентов и по слухам проектировал устройство тайной типографии, что не удалось за неимением средств. В 1882—1883 гг. через П. К. Скворцова распространял среди студентов запрещен. издания. В 1883 г. держал экзамен на степень кандидата в Демидовск. юридическ. лицее. Проживая в Ярославле, находился в сношении с А. Н. Бахом. В 1884 г. жил в Москве и при содействии своей жены организовал кружок из московск. студентов, в программу которого входило сближение с народом. Весною и летом 1884 г. вместе с женою и товарищами по кружку В. М. Миролюбовым, О. Мандельштамом, С. Перешиваловым и др. жил в селе Пречистом (Гжатск. у., Смоленск. губ.), где участники кружка занимались сельскохозяйствен. работами; кружок предполагал издавать свой литературный орган и в его задачи входило образование интел-

лигентных поселков с целью «воздействия на политические и религиозные верования народа в духе одной из революц. фракций, известной под именем народников». При обыске его в Москве 16 окт. 1884 г. обнаружены народовольческ. издания, обширная переписка и рукописи противоправительствен. содержания. Содержался под стражей с 16 окт. 1884 г. и был привлечен к дознанию при Московск. ж. у. в числе 27-ми лиц, адреса которых были найдены в бумагах Г. Лопатина. Содержался под стражей в Московск. пересыльн. тюрьме.

М. Ю. Гофман.
С фотогр. 1885 г.
Из собр. Музея «Каторга и Ссылка».

Во время дознания обнаружил признаки болезненного состояния и при медицинск. освидетельствовании признан страдающим общим нервным расстройством, хроническим ревматизмом в суставах и постоянными переходящими болями в различных частях тела. По выс. пов. от 16 июля 1886 г. выслан на жительство под гласн. надзор полиции в Оренбургск. губ. на пять лет. Водворен в Челябинске. В 1888 г. сгруппировал там кружок из политически неблагонадежных лиц; сотрудничал в «Юридическ. Вестнике». В 1888—1889 гг. проживал на земледельческ. ферме Павловка, близ Челябинска, устроенной им вместе с М. Н. Поповым для занятий образцовым сельским хозяйством. При обыске 29 сент. 1889 г. была обнаружена «предосудительная переписка» с участниками Федосеевск. кружка и др. Привлечен к дознанию при Оренбургск. ж. у. (дело М. Гофмана, М. Попова и др.). В янв. 1890 г. за «вредную деятельность» переведен в Верхне-Уральск, где 9 окт. 1890 г. покончил с собою (отравился?, повесился?).

МЮ 1885, № 10993; 1887, № 9948; 1889, № 10832; 1891, № 10952.—Доклады 1886, III, 616—648.—Справ. листок.—ДП III, 1886. № 859; 1889, №№ 690, 802 и 1238; 1882, №№ 2848 и 3381; 1886, № 6516; 1887, № 7285, ч. 1.—Обзоры IX, 37, 67; X, 43; XI 127, XIV, 64, 69, 73, 74, 129.—Хроника, 264.

П. А. Моисеенко, Воспоминания, 177 (П. Моисеенко, От Морозовск. стачки. «Лет. Рев.» 1924, I, 223).—А. Бах, Записки народовольца (Ук.) («Был.» 1907, I, 136—140).—К. А. Терешкович, Несколько слов по поводу воспоминаний М. Р. Гоца. Сб. «Народовольцы» I, 113.—Участники народовольческ. движения. Сб. «Народовольцы» III, 295.

Хроника арестов. Листок «Нар. Воли» I (1881) (Литература парт. «Нар. Воля». Ук.).—Хроника. Вестник «Нар. Воли» II (1884), 164.—Хроника революц. борьбы. Листок «Нар. Воли» III (1886) (Литература парт. «Нар. Воля». Ук.).—Хроника. Вестник» Нар. Воли» V (1886), 149.—Хроника. «С родины на родину» I (1893), 6.—А. Гедеоновский, Ярославск. революц. кружок в 1881—1886 гг. «Кат. и Сс.» 1926, III (24), 105.—Г. Борзяков, Революцион. молодежь в Одессе в 1882—1884 г.г. «Кат. и Сс.» 1929, VIII—IX (57—58), 157.—Н. Сергиевский, «Черный Передел» и народничество в 1880-х г. г. «Кат. и Сс.» 1921, I (74), 37—38, 42.

Гофман, Моисей, студент Харьковск. ветеринарного ин-та. Безрезультатно обыскан 9—10 мая 1884 г. в Немирове (Подольск. губ.) по подозрению в участии в кружке «вредного направления», организованном Л. Мельниковым.

ДП III, 1882, № 478.

Гофман (по мужу Казанская), Оттилия Юльевна, дочь состоятельного московск. купца, сестра М. Ю. Гофмана. Род. ок. 1866 г. в Москве. Окончила гимназию; домашняя учительница. В сред. 1880-х гг. была близка к московск. народовольческ. кружку. Весною и летом 1884 г. вместе с братом и участниками кружка, организованного последним, жила в селе Пречистом (Гжатск. у., Смоленск. губ.) в поселке, образованном членами кружка, занимавшимися сельскохозяйственными работами. В сент. 1886 г. содействовала в Москве распространению народовольческ. изданий, отпечатанных в тайн. московск. типографии, организованной М. Гоцом. Арестована 25 окт. 1886 г. в Москве и привлечена к дознанию при Московск. ж. у. по делу указан. типографии (дело М. Гоца, Н. Дмитриева и друг.). Изобличена в деятельном участии в общ-ве помощи политическ. ссыльным и заключенным и в переписке с М. Сабунаевым. По выс. пов. от 16 дек. 1887 г. выслана на жительство под гласн. надзор полиции в Зап. Сибирь на четыре года. Водворена в Петропавловске (Акмолинск. обл.). В апр. 1889 г. привлекалась к дознанию, возникшему в Петропавловске, по подозрению в ведении революцион. пропаганды среди мусульман (дело Г. Рудометова и друг.). За отсутствием данных дело прекращено. В мае 1891 г. деп. полиции разрешил отбыть оставшийся срок гласн. надзора в Оренбурге или Уфе.

Сообщение Л. А. Кузнецова.—МЮ 1885, № 10893; 1886, № 10294; 1889, № 10860.—Обзоры XI, 74; XII, 187.

Н. К-н, Материалы по истории ссылки в Степн. край, 47.—Л. Меньщиков, Охрана и революция, I, 20, 386.—К. Терешкович, М. Р. Гоц. Сб. «Якутская трагедия», 138.—А. Бах, Записки народовольца (Ук.).—К. Терешкович, Несколько слов по поводу воспоминаний М. Р. Гоца. Сб. «Народовольцы» I (Ук.).—Участники народовольческого движения. Сб. «Народовольцы» III, 295.

Хроника борьбы с самодержавием. «Своб. Россия» II (1889), 20.

Гофман, Отто—фамилия, под которой в начале 1890-х гг. жил в Америке Станислав Ал-др. Подлевский (см.).

Список разыскиваемых лиц 1895 г., 397.

Гофман (по мужу Цейтлина), Роза (Розалия) Иосифовна, дочь мещанина Могилевск. губ., сестра Д. И. Гофмана. Род. ок. 1867 г. В марте 1888 г.—слушательница Высш. женск. курсов в Петербурге. По распоряжению деп. полиции от 22 февр. 1888 г. подчинена в Петербурге негласн. надзору полиции вследствие подозрения в принадлежности к полтавск. революц. кружку. В 1890-х гг. жила в Мелитополе (Таврическ. губ.), где вышла замуж за состоявшего под негласн. надзором Марка Солом. Цейтлина; давала частн. уроки. Была знакома с местн. поднадзорными, составлявшими в Мелитополе тесный кружок (И. Левинсон, И. Орловский, Д. Гофман, Мощенкова и друг.). В 1897 г. переехала в мест. Кривой Рог (Херсонск. у. и губ.), где жила в 1900-х гг. Негласн. надзор прекращен по циркуляру деп. полиции от 12 марта 1903 г.

МЮ 1888, № 11084.—ДП III, 1888, № 590; 1890, № 74, ч. 64.

Гофман, Эдуард Эрнестович. Род. в 1869 г. В 1887 г.—студент Харьковск. ветеринарн. ин-та. За участие в студенческ. беспорядках, происходивших 1—3 дек. 1887 г., уволен из ин-та. По распоряжению харьковского губ-ра воспрещено жительство в Харьковск. губ. В 1893 г. окончил образование со званием ветеринара. В 1900-х гг.—ветеринарн. врач в Гродненск. губ.

ДП III, 1887, № 662, ч. 1.—Медицинск. список.

Гофман, Юлий Мартынович, московский 2-й гильд. купец, московск. домовладелец, владелец типографии, отец Максимилиана и Оттилии Гофман. Род. ок. 1826 г. Не окончил Нежинск. лицея кн. Безбородко. Арестован 26 окт. 1886 г. в Москве на квартире С. Казанского; при обыске у него обнаружены два письма политическ. ссыльных из Сибири с просьбою о помощи. Привлечен к дознанию при Московск. ж. у. по делу о тайн. типографии (дело М. Гоца, Н. Дмитриева и друг.). Содержался под стражей с 27 окт. по 15 дек. 1886 г. По соглашению м-ров вн. дел и юстиции дознание о нем прекращено с учреждением за ним негласн. надзора полиции на два года. Надзор установлен в Москве согласно отношению деп. полиции от 7 янв. 1888 г. Умер 4 апр. 1891 г. в дер. Горенки (Московск. у. и губ.).

МЮ 1886, № 10294.—ДП III, 1889, № 722.

Гофшнейдер, Мордко Ааронович, еврей, мещанин. Род. в 1851 г. Окончил Керченск. гимназию. В конце 1870-х гг.—управляющий (конторщик?) имения М. Берга под Симферополем, где, по показанию М. Блинова, скрывался Константин Ставровский. Привлечен к дознанию в янв. 1880 г. при Таврическ. ж. у. по обвинению в укрывательстве государствен. преступника (дело М. Берга и друг.). Содержался под стражей с 5 февр. по 23 апр. 1880 г.; освобожден под денежн. залог в 800 рублей. По соглашению м-ров вн. дел и юстиции (до 22 ноября 1880 г.) вследствие отсутствия данных для обвинения дело о нем прекращено.

МЮ 1880, № 8311.—Справ. листок.

Гофштеттер, Василий Андреевич, дворянин. Земский статистик. В 1886 г., проживая в Чернигове, обращал внимание своим знакомством с местными поднадзорными. Вследствие политическ. неблагонадежности не был утвержден черниговск. губ-ром на должности в Черниговск. городск. управе. Работал земск. статистиком в Черниговск. земск. управе. Умер в 1890-х гг.

ДП III, 1885, № 140.—С. Венгеров, Список.

Гофштеттер, Ипполит Андреевич, дворянин Екатеринославск. губ. Род. ок. 1863 г. Получил домашнее образование. В конце 1886 г.—нач. 1887 г. жил в Екатеринославе в квартире З. Ф. и М. П. Негрескул. Привлечен к дознанию при Харьковск. ж. у. по обвинению в укрывательстве бежавшего А. Макаревского, скрывавшегося в квартире Негрескул. Содержался под стражей с 8 февр. по 30 марта 1887 г. По соглашению м-ров вн. дел и юстиции (до 12 мая 1888 г.) дознание с нем за недостатком улик прекращено. Сотрудничал в «Русск. Богатстве», «Наблюдателе», «С.-Петербургск. Ведомостях» и затем в «Новом Времени». В 1888 г. жил в Петербурге; вел знакомство с политически неблагонадежными лицами (Анг. Богданович и др.); принимал участие в демонстрации 4 марта 1897 г. в Петербурге по поводу самоубийства М. Ветровой.

МЮ 1887, № 9954; 1888, № 11149.—ДП III, 1894, № 789, ч. 109; 1897, № 620.—Обзор XII, 78, 138.—Ведомость XIII, 61.—С. Венгеров, Источники.—Его же, Список.—Участники народовольческого движения. Сб. «Народовольцы» III, 295.

В. Поссе, Мой жизненный путь, 143.

Гохбаум, Мордухай Геселевич, еврей, мещанин г. Алешки (Таврическ. губ.). Род. ок. 1867 г. В 1883—1884 гг. — воспитанник Николаевск. гимназии. При обыске 6 авг. 1884 г. в Елисаветграде у Соф. Шейниц были обнаружены письма, в которых говорилось о существовании среди воспитанников Николаевск. гимназии тайн. кружка, собрания которого происходили на квартире Гохбаума. Привлечен к дознанию осенью 1884 г. в Николаеве по делу о николаевск. революц. кружке (дело Л. Кириллова, М. Гохбаума и друг.). На время дознания состоял под особым надзором полиции. Вследствие привлечения к дознанию уволен из гимназии с правом держать экзамен на аттестат зрелости в одной из гимназий другого города. По выс. пов. от 31 июля 1885 г. сделано строгое внушение.

МЮ 1884, № 10962.

Гохберг, участник рабочего еврейск. движения в Минске в конце 1800-х гг.

Е. Гурвич, Еврейск. рабоч. движение в Минске в 80-х г. г. Сб. «Революц. движение среди евреев», I, 47.

Гоц, Вера Самойловна—фамилия по мужу В. С. Гассох (см.).

Б. Оржих, В рядах «Нар. Воли». Сб. «Народовольцы» III, 109.

Гоц, Михаил (Мовша) Рафаилович, еврей, сын состоятельного купца 1-й гильдии Ковенск. губ., впоследствии миллионера, пайщика чайной фирмы Высоцкого. Род. в 1866 г. Воспитывался в Московск. гимназии. В 1882 г. входил в ученический кружок саморазвития,

носивший название «реалисты», сблизившийся затем с народовольческ. кружками; тогда же примкнул к кружку, занимавшемуся изучением политическ. экономии и собиравшемуся на квартире С. Зубатова. Осенью 1884 г., будучи гимназистом 8-го класса, вошел вместе с Ф. Рабиновичем, Я. Якобсоном, С. Терешковым и О. Минором в народовольческ. подгруппу. В 1885 г. окончил 2-ю гимназию и поступил на медицинск. фак-т Московск. ун-та; через год перешел на юридическ. фак-т. В 1885 г. вошел в центральн. московск. народовольческ. группу, где вел преимущественно организационную работу; на его обязанности лежали также

М. Р. Гоц.
С фотогр. 1883 г.
Из собр. Музея «Каторга и Ссылка».

сношения с заграницей; вел пропаганду среди рабочих. В сент. 1886 г. им была поставлена нелегальн. типография у А. Сиповича и Н. Дмитриева, которая отпечатала сборник стихотворений «Стихи и песни» и листовку в стихах, составленную Н. Богоразом «Современному поколению». Находился в сношениях с Н. Богоразом и В. Даниловым. Арестован в Москве 24 окт. 1886 г. и привлечен к дознанию при Московск. ж. у. по делу о народовольческ. кружке и тайн. типографии. Кроме того привлечен к другому дознанию при Тульск. ж. у. по делу Н. И. Воропаева в виду обнаружения у последнего заметок, сделанных М. Гоцом. Содержался в разных московск. тюрьмах, в том числе и в центральн. пересыльн. тюрьме, где организовал сношения с волей и получение запрещенной литературы. Обыскан в тюрьме 30 марта 1887 г. и привлечен к третьему дознанию при Московск. ж. у. вследствие отобрания у него революц. изданий, списка заключенных в Москве и сосланных в Сибирь. Перевезен в Петербург, где содержался в Доме предв. заключения. По выс. пов. от 16 дек. 1887 г. выслан в распоряжение иркутск. ген.-губ-ра для водворения на жительство в местностях вверенного ему края под гласн. надзор полиции на восемь лет. По соглашению м-ров вн. дел и юстиции (до 10 февр. 1888 г.) в виду уже состоявшегося о нем решения по первому делу дознание о нем, производившееся при Тульск. ж. у., прекращено. В сред. мая 1888 г. отправлен из Бутырск. тюрьмы в Сибирь. По прибытии в Якутск назначен к отправлению в Средне-Колымск. В качестве уполномоченного от ссыльных 19 марта 1889 г. вел переговоры с якутск. вице-губернатором Осташкиным об изменении порядка отправки ссыльных. Принял участие в вооруженном сопротивлении якутск. ссыльных 22 марта 1889 г., во время которого тяжело ранен пулею в грудь. По постановлению иркутск. ген.-губ-ра от 14 апр. 1889 г. вместе с другими предан военному суду по законам военного времени при Якутск. местной команде. Признан судом виновным в вооруженном сопротивлении распоряжениям начальства и 13 июня 1889 г. приговорен к лишению всех прав состояния и к каторжн. работам без срока; приговор конфирмован командующим войсками Иркутск. воен. округа от 20 июля 1889 г. Содержался в Якутск. тюрьме и в дек. 1889 г. отправлен в Вилюйск. каторжн. тюрьму, куда прибыл в нач. 1890 г. Был редактором издаваемого в тюрьме «Вилюйск. сборника». В марте 1892 г. отправлен из Вилюйска в Якутск, а 1 июня 1892 г. отправлен в Акатуйск. каторжн. тюрьму. Пробыл в Акатуе с конца 1892 г. до 1893 г., когда переведен в Алгачи, а затем, после перевода его жены В. С. Гоц (Гассох) в Горн. Зерентуй, переведен туда же и пробыл там до 1895 г. В 1895 г. каторжн. работы заменены ссылкою на житье, после чего отправлен в Курган (Тобольск. губ.) и помещен в разряде сосланных на житье. Во втор. пол. 1890-х гг. вместе с П. Ф. Якубовичем принял участие в издававшейся в Омске газете «Степной Край»; сотрудничал в «Восточн. Обозрении» под псевдонимом «М. Рафаилов», под тем же псевдонимом помещал статьи в «Русск. Богатстве». В 1899 г. разрешено поселиться в Одессе, где служил заведующим местным отделом чайной фирмы Высоцкого. В 1901 г. выехал за границу; жил сначала в Париже, а затем в Женеве. Принял деятельное участие в организации партии эсеров, затем в ее работе; принимал участие в литературной и материальной постановке организации партийных эсеровск. органов «Вестник Русск. Революции» и «Революцион. Россия»; сотрудничал в первом поц псевдонимом «А. Левицкий». С основания партии эсеров до смерти, в 1906 г., был членом Центральн. ком-та партии; редактировал вместе с В. Черновым партийную газету «Революц. Россия»; входил от Центральн. ком-та в боевую организацию парт. эсеров. В 1903 г. в виду оживления революцион. деятельности в России намеревался ехать в Россию для замены арестованного Г. Гершуни. Арестован по требованию русск. правительства в марте 1903 г. в Неаполе. Содержался в Неаполитанск. тюрьме. Русским правительством было предъявлено требование о его выдаче на основании обвинения его в со-

участии в деле убийства Сипягина. Вследствие поднятой агитации социалистами итальянск. правительство отказалось выдать его России. Освобожден летом 1903 г. и жил в Женеве. В конце 1905 г. был единственным из членов центрального комитета, оставшимся вследствие тяжелой болезни за границей. Несмотря на тяжелую болезнь, лишившую его возможности передвижения, принимал самое деятельное участие в делах парт. эсеров. Умер после операции опухоли спинного мозга в Берлине 26 авг. 1906 г. Погребен в Женеве 3 (16) сент. 1906 г.

Сообщения М. В. Брамсона, Л. А. Кузнецова, И. И. Попова, К. М. Терешковича.—МЮ 1886, № 10294; 1887, №№ 9988, 9993 и 10076.—ДП V, 1882, № 2848; 1896, № 40, ч. 2, лит. А; VII, 1903, № 1668, ч. 1.—Обзоры XI, 73; XII, 88, 96, 153, 187; XXV, 126.—Ведомость XII, 21—23; XIII, 43; XIV, 45.—Хроника, 302.—Бурцев, За сто лет, II, 126, 135.—С. Венгеров, Список.—Больш. энциклопедия, XXI.—Словарь Граната, т. 40, стр. 443 (Автобиография В. Богораза).—С. Слетов, К возникновению партии соц.-революционеров, 107—108, П., 1917 г.—В. Мещеряков, Партия соц.-революционеров, ч. I, стр. 125, М., 1922 г.

К. Терешкович, Мих. Раф. Гоц. Сб. «Якутск. трагедия», 127—148.—М. Р. Гоц, Московская центральн. группа парт. «Нар. Воля» (1883—1885) (Отрывок из неизданной автобиографии). Сб. «Народовольцы» I, 97—108.—К. М. Терешкович, Несколько слов по поводу воспоминаний М. Р. Гоца. Сб. «Народовольцы» I, 109—115.—Арест М. Гоца. «Освобождение» 1903, № 19, стр. 344; № 20—21, стр. 355.—Подвиги русск. сыска в Италии. «Револ. Россия» 1903, № 21, стр. 4.—Из иностранной жизни и печати (дело М. Р. Гоца и заграничная агитация). «Рев. Россия» 1903, № 21, стр. 16—20.—Сентенция неаполитанск. суда. Эпилог дела М. Р. Гоца. «Революц. Россия» 1903, № 22, стр. 16—18.—Антицарская демонстрация в Милане. «Рев. Россия» 1903, № 24, стр. 19.—М. Р. Гоц, С. В. Зубатов. Страничка из воспоминаний. «Был.» 1906, IX, 63—68.—Некролог. «Был.» 1906, IX, 282—283.—Л. Шишко, М. Р. Гоц (Памяти дорогого друга). «Был.» 1906, XI, 283—292 (Перепечатано в Собрании сочинений Л. Шишко, т. 4 (1918), стр. 223—235).—П. Якубович, Памяти М. Р. Гоца «Русск. Богатство» 1906, X.—Некролог. «Знамя Труда» 1906, № 5 от 12 сент.—И. А. Рубанович, М. Р. Гоц. «L'Humanité» 1906, № 877.—Памяти М. Гоца. «Знамя Труда» 1907, № 5 от 12 сент.—«Памяти М. Р. Гоца». «Земля и воля» 1907, № 11 от 15 сент.—Вилюец (М. Брагинский), М. Р. Гоц в тюрьме и ссылке. «Заветы» 1913, V.—Донесение Евно Азефа. «Был.» 1917, I (23), 209.—К. Терешкович, М. Р. Гоц о С. Пике и М. Фундаминском. «Кат. и Сс.» 1929, III (52), 69—73.

А. Спиридович, Партия социалистов-революционеров, 79, 80, 126, 134, 135, 144, 146, 171, 200, 206, 207, 453, 459, 501.—В. Агафонов, Заграничная охранка, 234, 237, 241, 271, 293.—Степняк-Кравчинский, Царь-чурban, 120 сл.—М. Л. Коган-Бернштейн. Сборник, 10.—Л. Дейч, Роль евреев в русск. революц. движении Ук.).—И. И. Попов, Минувшее и пережитое, II (Ук.).—А. Прибылев, От Петербурга до Кары (Ук.).—Н. Тютчев, В ссылке и др. воспоминания, ч. 2, стр. 104, 108—113.—Л. Дейч, Провокаторы и террористы, 25, 95.—М. Кротов, Якутск. ссылка 70—80-х г. г., 127, 128, 130—133, 138, 176.—М. Брамсон, Якутск. трагедия. Сб. «Якутск. трагедия», стр. 12—15, 17, 21, 23.—Избиение политических ссыльных в Якутске. Там же, 32, 33.—М. Брагинский, Якутск. драма. Там же, 50.—Документы по Якутскому делу 22 марта 1889 г. Там же, 188, 190, 191, 197, 199, 202, 216, 217.—М. Брагинский, Политическ. каторга в Якутской области. Сборн. «В Якутск. неволе», стр. 90, 94, 100, 103.—Л. Меньщиков, Охрана и революция, I, 20, 21, 24, 25, 386.—А. Прибылева-Корба, «Нар. Воля». Воспоминания, 144, 149.—В. Левицкий, Партия «Нар. Воля», 188 сл.—И. Попов, Революц. организация в Петербурге в 1882—1885 г.г. Сборн. «Народовольцы» I, 67.—В. Поссе, Мой жизненный путь, 321—322.—А. Прибылев, Записки народовольца, 156, 271.—В. Дмитриева, Так было (Ук.).—Н. Русанов, В эмиграции (Ук.).—А. Бах, Записки народовольца (Ук.).—Социал-демокр. движение в России, I (1928), 90, 367.—А. Спиридович, Записки жандарма (1928), 52, 87, 165, 166, 236, 237, 248.—В. Фигнер, После Шлиссельбурга (Собр. сочинений, III, 181, 183, 186, 310).—Б. Савинков, Воспоминания террориста, Москва—Харьков, 1928.—Участники народовольч. движения. Сб. «Народовольцы» III, 295.

Хроника борьбы с самодержавием. «Своб. Россия» I (1889), 61; II (1889), 20.—Кровопролитие в Якутске. «Своб. Россия» III (1889), 17.—Избиение политических ссыльных в Якутске. «Социал-демократ» I (1890), 69—71.—Хроника «С родины на родину» I (1893), 9; II (1893), 96—97; IV (1894), 223.—«Летучие Листки Фонда Вольн. Русск. Прессы» 1894, № 10, стр. 2; 1895, № 27, стр. 6; 1896, № 35, 12.—Хроника обысков и арестов. «Револ. Россия» 1903, № 20, стр. 18—19.—Письмо из Италии. «Нар. Дело» 1904, V (июнь), 183—189.—О. Минор, Якутск. драма 22 марта 1889 г. «Был.» 1906, IX, 136, 141, 144.—«Партийн. Известия» (ЦКПСР) 1906, № 2 от 25 ноября, стр. 3.—Из «Обзора» за 1901 г. «Был.» 1907, III, 245.—Тан, Повести прошлой жизни. «Русск. Богатство» 1907, X, 153, 159.—К. Терешкович, Московск. молодежь 80-х г.г. и С. Зубатов. «Минувш. Годы» 1908, V—VI, 207—215.—Донесения Е. Азефа Л. А. Ратаеву. «Был.» I (1917), 200, 201, 209, 210, 219, 223, 225.—Евно Азеф. История его предательства (Записка Л. Ратаева). «Был.» II (1917), 204.—Саратовец [И. Майнов], На закате народовольчества. «Был.» V—VI (1917), 60.—Н. Тан, Колымская иудея. «Еврейск. Летопись» III (1924), 179.—Эдуардо Коляри [Е. Е. Колосов], Русская тайн. полиция в Италии. «Был.» XXV (1924), 131.—Л. Берман, К 35-летию вооружен. сопротивления ссыльных в Якутске. «Из истории борьбы с царизмом» I (1922), 7, 9, 11, 12.—Н. Осипович, Один из своих. «Кат. и Сс.» 1924, II (9), 69.—М. Костюрина, Молодые годы. «Кат. и Сс.» 1926, III (24), 195, 196, 200.—Н. Тютчев, Заметки о воспоминаниях Б. В. Савинкова. «Кат. и Сс.» 1924, V (12), 66.—Л. Федорченко Чаров), В Швейцарской эмиграции. «Кат. и Сс.» (1925, I (14), 226, 229.—А. Гедеоновский, Из Петербурга в Сибирь. «Кат. и Сс» 1926, V (26), 192 194.—А. Макаревский, Политическ. ссылка 1888 г. «Пути Рев.» 1926, II—III (5—6), 133.—Б. Николаевский, Новое о прошлом в зарубежн. печати. «Кат. и Сс.» 1927, II (31), 267, 268.—С. Швецов, Культурное значение политическ. ссылки в Зап. Сибири. «Кат. и Сс.» 1928, IV (41), 94, 114, 116.—Л. Фрейфельд, Из прошлого «Кат. и Сс.» 1928, V (42), 104, 105.—М. П. Орлов, Об Акатуе времен Мельшина. «Кат. и Сс.» 1928, XI (48), 110, 113—115.—Ф. Виноградов, Омская печать, ссылка и рабочее движение. «Кат. и Сс.» 1929, I (50), 132.—С. Лившиц, Подпольн. типографии 60—80-х г. г. «Кат. и Сс.» 1929, II (51), 70—71.—Д. Махлин, Якутская трагедия 1889 г. и подпольная печать. «Кат и Сс.» 1929, III (52), 27.—М. Брагинский, Як. Ноткин. «Кат. и Сс.» 1929, III (52), 64.—В. Левицкий, «Нар. Воля» и рабочий класс. «Кат. и Сс.» 1930, X (71), 199.—С. Валк, Распорядительная комиссия и молодая партия «Нар. Воли». «Кат. и Сс.» 1931, II (75), 107, 129.

Гоц, Мордух Рафаилович, брат М. Р. Гоца. Арестован в конце 1886 г. в Москве вследствие полученных сведений об оказании денежн. помощи вместе с дядей, шавельск. мещанином Ицкою Гоцом, революц. кружку.

Обзор XI, 75.

Гоц (Готц), Мордухель, еврей. В 1884 г.—студент 3-го курса медицинск. фак-та Киевск. ун-та. В связи с беспорядками, происходившими 8 сент. 1884 г., по решению особ. университетск. комиссии уволен из ун-та на год с правом немедленного поступления в друг. учебн. заведения вне Киева. В 1887 г.—студент Московск. ун-та. По сведениям деп. полиции

от 1887 г., на основании положения о государственн. охране ему было воспрещено жительство в Москве.

ДП III, 1883, № 1589; 1884, № 695, ч. 2.

Гоштофт, Антонина Симоновна—девичья фамилия А. С. Барановой (см.).

Гоштоф(в)т, Владимир Симонович. В 1882 г. и 1885 г. привлекался к дознанию в Сибири за сношения с полит. ссыльными.

См. «Словарь соц.-демократов».

Гоштофт, Лидия Симоновна—девичья фамилия Л. С. Крутовской (см.).

Грабенко, Андрей Михайлович, из крестьян с. Ободновки (Елисаветградск. у., Херсонск. губ.). Род. ок. 1857 г. Окончил Елисаветградск. реальн. уч-ще. В 1880 г. был народным учителем. Работал по земск. статистике; в 1886 г. служил старш. помощником заведующего статистическ. отделением при Херсонск. губ. земск. управе. В янв. 1885 г. привлечен к дознанию при Херсонск. ж. у. по делу о елисаветградск. украинофильск. и народовольческ. кружках (дело А. Волошинова, И. Тобилевича и др.). Обязан подпиской о неотлучке с места жительства. Изобличен в том, что, сочувствуя революц. движению, входил в украинофильск. кружок, организованный Аф. Михалевичем в нач. 1880-х гг., и занимался переводами на украинок. язык сочинений «тенденциозного» содержания. По выс. пов. от 10 дек. 1886 г. подчинен гласн. надзору полиции на два года по месту жительства—в Херсоне. В нач. 1887 г. несмотря на особ. ходатайство председателя Херсонск. земск. управы уволен от должности статистика как находившийся под гласн. надзором. В мае 1888 г. подал прошение м-ру вн. дел о сокращении срока гласн. надзора, оставленное без последствий. За окончанием срока гласн. надзора подчинен негласному. В 1890 г. занял должность секретаря Херсонск. губ. земск. управы. В 1894 г. разрешено поступить на государствен. службу. В 1896 г. по паспорту, выданному херсонск. губ-ром 23 мая 1896 г., выехал за границу; за его возвращением по циркуляру деп. полиции от 4 июня 1896 г. было установлено наблюдение. По распоряжению деп. полиции от 31 марта 1897 г. (циркуляр от 30 сент. 1897 г.) негласн. надзор прекращен. В 1905—1906 гг. был редактором «Сборника Херсонск. земства». Принимал участие в украинск. освободительн. движении.

Сообщение Е. Яковенко. — МЮ 1884, № 11000.—Справ. листок.—ДП III, 1889, №№ 963 и 1166; 1889, № 1400, ч. 1; 1890, № 74, ч. 68; V, 1882, № 1423; 1889, № 1971.—С. Венгеров, Список. С. Русова, Моі спомини (1879—1915). Сб. «За сто літ» III, 159, 161.—Н. Бракер, Опан. Іван. Михалевич. Сб. «За сто літ» VI (1930), 153, 156, 157, 162.

Грабинский, Роман Фомич, поляк, прусск. подданный. Род. ок. 1847 г. в княжестве Познанском. Учился в элементарн. школе в Пруссии. В 1876 г. прибыл из-за границы в Варшаву, где работал столяром. С июня 1879 г. был одним из организаторов кружков, устраиваемых группою «Lud Polski»; был близок к С. Познанскому; устраивал на своей квартире собрания, организованные последним; привлекал новых членов; вел пропаганду среди рабочих и распространял запрещен. сочинения. Безрезультатно обыскан, арестован и содержался под стражей с 27 февр. 1880 г. Привлечен к дознанию при Варшавск. ж. у. по делу о пропаганде в Варшаве (дело С. Познанского, Ф. Врублевского и друг.). По выс. пов. от 1 апр. 1881 г. выслан за границу как прусск. подданный с тем, чтобы в случае самовольного возвращения в Россию он был водворен в одной из местностей Зап. Сибири под надзор полиции.

Справки (Р. Грабинский, Кеглер, Д. Островский, С. Познанский). — МЮ 1880, № 8304.—Справ. листок.

Очерки по истории социалистическ. движения в Польше, 30.

Г. Госткевич, Записки пролетариатца. «Кат. и Сс.» 1926, VI (27), 126.

Грабинский, Юлиан Фомич, поляк, прусский поддан., брат Романа Грабинского. Род. в гор. Кутно ок. 1851 г. Обучался в начальн. уч-ще. В 1880 г.—столярный подмастерье в Варшаве. Содержался под стражей с 29 февр. по 1 марта 1880 г. Привлечен к дознанию при Варшавск. ж. у. по делу С. Познанского, Ф. Врублевского и друг. по обвинению в знании о преступной деятельности своего брата и в недонесении. По выс. пов. от 1 апр. 1881 г. в виду отсутствия данных, изобличающих его в принадлежности к сообществу, сделано строгое внушение.

МЮ 1880, № 8304.—Справ. листок.

Грабистый, Иосиф Козьмич, дворянин Черниговск. губ. Род. ок. 1855 г. Окончил реальн. уч-ще; был один год студентом Лесн. ин-та в Петербурге. Арестован 21 февр. 1884 г. на квартире Влад. Альбрехта, куда он явился после произведенного у последнего обыска. По агентурным сведениям, в 1883 г. входил в кружок, организованный Ив. Предтеченским, и был известен как пособник В. Альбрехта в пропаганде среди рабочих. Привлечен к дознанию при Петербургск. ж. у. по делу В. Альбрехта, Е. Петрова и друг. Содержался под стражей с 21 февр. по 3 марта 1884 г.; по освобождении на время дознания подчинен особ. надзору полиции. По соглашению м-ров вн. дел и юстиции (до 18 авг. 1884 г.) в виду отсутствия фактическ. данных о его «преступной» деятельности дело о нем прекращено.

МЮ 1884, № 10890 и 10896.—Справ. листок.

Грабовой, Протасий Павлович, мещанин. Род. в 1862 г. Воспитывался во 2-й Киевск. гимназии. В 1884 г.— студент 2-го курса медицинск. фак-та Киевск. ун-та. По сведениям деп. полиции, будучи гимназистом, был посредником в переписке Вл. Бычкова, сосланного в 1882 г. в Вост. Сибирь. Уволен из ун-та в сент. 1884 г. в связи с закрытием ун-та вследствие университетск. беспорядков, происходивших в нач. сент. 1884 г. по поводу юбилея ун-та.

ДП III, 1884, № 888.

Б. Титлинов, Молодежь и революция, 31.

Грабовская (урожден. Завистовская), Ванда-Казимира Федоровна, полька, варшавск. мещанка, жена фортепианных дел мастера. Род. ок. 1851 г. Училась в монастыре фелици-

анок в Варшаве; по ремеслу цветочница. В ноябре 1885 г. привлечена к дознанию при Варшавск. ж. у. по второму делу парт. «Пролетариат» (дело М. Богушевич и др.) вследствие показаний М. Медалис о том, что последняя получала от Грабовской для прочтения издания парт. «Пролетариат». На допросе признала показания М. Медалис. Содержалась под стражей с 27 ноября по 21 дек. 1885 г. По выс. пов. от 30 апр. 1887 г. подвергнута аресту при полиции на два месяца с последующим подчинением гласн. надзору на год в избранном ею месте жительства. Освобождена 22 июля 1888 г. от гласн. надзора с подчинением негласн. надзору в Варшаве. По распоряжению деп. полиции от 19 февр. 1892 г. негласн. надзор прекращен.

МЮ 1885, № 10881.—Справ. листок.—ДП III, 1887, № 802; 1889, № 796.—Обзор XII, 174.

Грабовский, Бронислав-Павел Эдуардович, поляк, дворянин. Род. ок. 1844 г. В 1883 г. служил на фабрике Лильпона и Рау в Новой Праге в Варшаве. Обыскан в Варшаве в ночь на 21 окт. 1883 г. Содержался под стражей в Александровск. цитадели в Варшаве. Привлекался к дознанию при Варшавск. ж. у. по первому делу парт. «Пролетариат». По выс. пов. от 17 июля 1885 г. подвергнут тюремн. заключению на шесть месяцев с последующим подчинением гласн. надзору полиции в течение года. По распоряжению товарища м-ра вн. дел в авг. 1885 г. воспрещено жительство по окончании срока заключения в пределах Варшавск. и Петроковск. губерний. Не был разыскан полицией для отбытия наказания, так как скрылся за границу, в Познань.

МЮ 1883, № 11116.—Справ. листок.—ДП III, 1888, № 588; V, 1885, № 6012 б, ч. 5.—Обзоры VIII, 97; X, 109.

Хроника. Вестник «Нар. Воли» II (1884), 168.—Р. Арский, Из истории социально-революц. партии «Пролетариат». «Красн. Лет.» 1923, VIII, 59.

Грабовский, Иосиф Иванович, поляк, крестьянин. Род. ок. 1852 г. Малограмотный. В 1883 г.—рабочий (кузнец) фабрики Ортвейна в Варшаве. Обыскан 21 окт. 1883 г. и привлечен к дознанию при Варшавск. ж. у. по делу парт. «Пролетариат».

МЮ 1883, № 11116.—Справ. листок.

Грабовский, Павел Арсеньевич, сын пономаря. Род. в 1864 г. в с. Пушкарском (Ахтырск. у., Харьковск. губ.). По окончании Ахтырск. дух. уч-ща поступил в 1879 г. в Харьковск. дух. сем-рию. В дек. 1882 г. обыскан семинарск. нач-ством; при обыске найдены копия письма одного из карийцев, гектографированная записка «Интеллигенция и народная масса» и лотерейные билеты в пользу политическ. ссыльных. Отказался от дачи объяснений ректору, указав, что присягу давал не по доброй воле, а по принуждению начальства. Уволен из 3-го класса сем-рии и привлечен к дознанию при Харьковск. ж. у. Со 2 по 15 дек. 1882 г. находился под стражей; по освобождении на время дознания подчинен особ. надзору полиции и до решения о нем дела водворен по месту жительства матери в Ахтырск. у. (Харьковск. губ.). По выс. пов. от 27 апр. 1883 г. выслан на два года под надзор полиции, по месту его родины, в с. Пушкарское (Ахтырск. у.). В 1884 г. подозревался в переписке с лицами противоправительственного направления. Привлечен к дознанию, приостановленному по соглашению м-ров вн. дел и юстиции в виду обнаружения им признаков умопомешательства. В 1885 г. получил возможность жить в Харькове, где был одним из руководителей местной «группы революцион. народников» (Н. Мерхалев, Л. Лойко и др.). В 1886 г. поступил на военную службу и был рядовым 62-го резервн. пехотн. батальо-

П. А. Грабовский.
С фотогр. 1888 г.
Из собр. Музея «Каторга и Ссылка».

на, расположенного в г. Валки (Харьковск. губ.). В марте 1886 г. по распоряжению военного нач-ства отправлен в войска Туркестанск. воен. округа и на пути в Туркестан был арестован 29 июня 1886 г. в Оренбурге, возвращен в Харьков и привлечен к дознанию при Харьковск. ж. у. При допросах признал свое знакомство с М. Ржицким и Л. Лойко; признал, что имел у себя запрещенные издания и распространял их. По выс. пов. от 20 янв. 1888 г. выслан в распоряжение иркутск. ген.-губ-ра для водворения на жительство в местности вверенного ему края под гласн. надзор полиции на 5 лет. Весною 1888 г. отправлен из Московск. пересыльн. тюрьмы в Сибирь. Водворен в Балаганске (Иркутск. губ.). Вместе с В. Кранихфельдом, Н. Ожиговым и Эв. Улановской летом 1889 г. составил, послал м-ру вн. дел и распространял в гектографированном виде в июне 1889 г. протест против якутских событий 22 марта 1889 г. под заглавием «Русскому правительству. Заявление государственных ссыльных Балаганского округа». Арестован 7 (4?) авг. 1889 г. и привлечен к дознанию при Иркутск. ж. у. по обвинению в составлении и распространении «возмутительн.» воззвания. По постановлению

Иркутск. губ. суда от 8 ноября 1891 г. приговорен к лишению всех прав состояния и к ссылке в каторжн. работы на 4 года. По решению Сената, куда перешло его дело, и по выс. пов. от 8 июля 1892 г. лишен всех прав состояния и выслан на поселение в отдаленнейшие места Сибири. Водворен в Якутск. области и в дек. 1893 г. жил в Мархинском улусе (Вилюйск. окр.). В 1896 г. переведен в Якутск., а затем в Тобольск. губ. Сотрудничал в «Тобольск. Листке» и в «Восточн. Обозрении». В 1890-х гг. помещал свои статьи и стихотворения в галицких изданиях. Известный украинский поэт (псевдоним Павло Граб). Умер в Тобольске в нач. дек. 1902 г. от туберкулеза.

Сообщение Л. А. Кузнецова.—МЮ 1883, № 11025; 1886, № 10147; 1890, № 10710.—Справ. листок.—ДП III, 1883, № 64; 1886, № 848; 1889, № 4, ч. 2; V, 1896, № 40, ч. 2, лит. А.—Обзоры XI, 90—91; XIV, 98, 143.—Ведомость V, 25; IX, 32; XIII, 40—41.—Большая энциклопедия, XXI.—С. Венгеров, Список.—Новый энциклоп. словарь.—Н. Здобнов, Материалы для словаря, 20.—Литературн. энциклопедия, II.

«ВИК» (Украинская поэзия вид Котляревского до останних часив), 2-е изд., Киев, 1902.—Гр. Стороб очний, Про житте Павла Грабовьского, СПБ, 1908.—Маковей, «Літературно-Науковый Вістнік» 1899, VI.—Некролог. «Рабоч. Листок» 1902, № 96 от 5 дек.—Ефремов, Поэт-гражданин. «Киевск. Старина» 1903, II, 323 сл.— П. Грабовский, Автобиография. «Літер.-Науков. Вістник» 1903, IV.— С. Ефремов, Из переписки П. Ф. Якубовича с П. Грабовским. «Русск. Бог.» 1912, V.— М. Поляков, Образы минувшего, II. П. А. Грабовский. «Кат. и Сс.» 1924, V (12), 300—303.

Я. Стефанович, Дневник карийца, 162 сл.— Л. Лойко, От «Земли и Воли», 62.—М. Кротов, Якутск. ссылка, 139.— В. Невский, От «Земли и Воли», 180.

Хроника борьбы с самодержавием. «Своб. Россия» II (1889), 20.—Известия из России. «Социал-демократ» III (1890), 130.—Хроника. «С родины на родину» I (1893), 15.—Письмо из Иркутска. «С родины на родину» I (1893), 31—33.— О. Минор, Якутская драма 22 марта 1889 г. «Был.» 1906, IX, 134.— Р. Кантор, Памяти Викт. Павл. Кранихфельда. «Кат. и Сс.» IV (1922), 187—190.—Ю. Стеклов, Воспоминания о якутск. ссылке. «Кат. и Сс.» VI (1923), 90.—М. Поляков, Письмо в редакцию. «Кат. и Сс.» 1924, I (8), 297.—Из воспоминаний о каракозовце В. Н. Шаганове. «Кат. и Сс.» 1924, III (10), 214.—М. Поляков, Н. К. Малаксиано-Сигида. «Кат. и Сс.» 1924, V (12), 299.—С. Мазуренко, От «Черн. Передела» до коммунистическ. партии. «Пути Рев.» 1926, II—III (5—6), 23.—А. Макаревский, Политическ. ссылка 1888 г. «Пути Рев.» 1926, II—III (5—6), 133.—Автобиография М. И. Ромася. «Кат. и Сс.» 1927, IV (33), 163, 164.—Л. Фрейфельд, Из прошлого. «Кат. и Сс.» 1928, IV (41), 74, 75, 77.— Ф. Кон, На поселении в Якутск. области. «Кат. и Сс.» 1928, VI (43), 86—89.— Д. Махлин, Якутская трагедия 1889 г. и подпольная печать. «Кат. и Сс.» 1929, III (52), 23—24.—М. Ромась, Протест «балаганцев» и моя ссылка. «Кат. и Сс.» 1929, IV (58), 129—131.— Е. Ковальская, Мой побег. «Кат. и Сс.» 1929, V (54), 133.— П. Ивановская, Документы о смерти Сигиды. «Кат. и Сс.» 1929, XI (60), 116.

Гравировский, Константин Никифорович.

См. «Семидесятые годы».

Гравит, Ермолай Ананьевич, сын крестьянина, из латышей. Род. в 1858 г. В 1880 г.— студент Петербургск. дух. ак-мии. С дек. 1879 г. принимал участие в организации в Петербурге Рижск. землячества. По показанию О. Карповой, в конце 1879 г.—нач. 1880 г. бывал на ее квартире, где происходили собрания с целью выработки программы действий революц. кружка; принимал участие в обсуждении программ «Нар. Воли» и «Черн. Передела». Арестован в 1880 г. в Петербурге и привлечен к дознанию при Петербургск. ж. у. по делу о противоправительствен. кружке (дело М. Решко, О. Карповой и друг.). Содержался под стражей с 5 марта по 1 мая 1880 г. По выс. пов. от 30 июля 1880 г. сделано строгое внушение. Впоследствии—заведующий общежитием студентов Киевск. ун-та и член Ученолитературного общ-ва при Юрьевск. ун-те.

Справка (И. Лукин).— МЮ 1880, № 8331.— Справ. листок.—Доклады 1880, III, 946—961.— С. Венгеров, Список.

Градовский, Андрей Иванович, дворянин. При задержании в Саратове 22 окт. 1886 г. Ф. В. Крылова (см.) при нем был найден вид на жительство на это имя.

МЮ 1887, № 10069.

Гралев, Эрнест-Генрих Вильгельмович, поляк, варшавск. мещанин. Род. ок. 1857 г. Окончил в 1884 г. три класса первой Варшавск. гимназии. В 1888 г. жил в Варшаве и работал в качестве булочного подмастерья. Находился в сношениях с В. Л. Анелевским, проживал с ним на одной квартире, где познакомился с А. Домбровским, Б. Гандельсманом и другими. Обыскан в Варшаве 9 дек. 1889 г.; при обыске найдены в большом количестве революционные издания парт. «Пролетариат»; показал, что все отобранные у него издания получены от В. Анелевского и Н. Зельцера. Привлечен к дознанию при Варшавск. ж. у. по делу о парт. «Пролетариат» (дело К. Гизберта, В. Сикорского и друг.). Содержался под стражей с 12 дек. 1888 г. по 29 июня 1889 г.; освобожден под залог в 1000 рублей. На допросе признал себя виновным в сношениях с видными деятелями парт. «Пролетариат», в посещении лекций Л. Кульчицкого и К. Гизберта и в знании о распространении в Варшаве революц. воззваний к рабочим; «выразил раскаяние». По выс. пов. от 5 дек. 1890 г. подвергнут тюремн. заключению на три месяца. По освобождении из тюрьмы подчинен по распоряжению деп. полиции от 31 дек. 1890 г. негласн. надзору. Жил в Варшаве, работая маляром. В 1896 г. выехал за границу. По циркуляру деп. полиции от 12 марта 1903 г. негласн. надзор прекращен.

МЮ 1888, № 11100.—ДП III, 1890, № 970; 1894, № 1482, ч. 1.— Обзор XIII, 53, 105.

Граматин, Петр. В 1887 г. — студент Московск. ун-та. За участие в студенческ. беспорядках, происходивших в ноябре 1887 г., уволен по распоряжению попечителя Московск. учебн. округа из ун-та.

ДП V, 1887, № 7245, ч. 1.

Грамберг, Михель, студент Харьковск. ветерин. ин-та. За участие в студенческ. беспорядках уволен в 1882 г. из ин-та на год.

ДП III, 1883, № 1346, ч. 1.

Грамматикати, Дмитрий Николаевич, сын священника, брат Ивана Ник. Грамматикати (см. «Семидесятые годы»). Род. ок. 1855 г. В 1887 г.—студент Петербургск. ун-та. За участие в студенческ. беспорядках, происходивших 9—10 дек. 1887 г., по распоряжению м-ра народн. просвещ. уволен из ун-та с воспрещением жительства в столицах и столичн. губерниях

В конце дек. 1887 г. уехал в Керчь, где был подчинен негласн. надзору полиции. Осенью 1888 г. принят в Московск. ун-т. Принадлежал в Москве к студенческ. кружку Люб. Садилло и Анны Чернышевой. В 1891 г. окончил ун-т . В 1892 г.—исполняющий должность податн. инспектора Оренбургск. казен. палаты.

МЮ 1889, № 10763.—ДП V, 1887, № 7256, ч.ч 1 и 7.

Гранат, Александр Наумович, еврей, сын купца. Род. в 1860 г. В 1876—1877 гг. жил в Мелитополе, где учился в местн. реальн. уч-ще. Привлечен студентом Энгелем к участию в местн. кружке самообразования (В. Сухомлин, Зайднер и др.). В 1878—1879 гг. жил в Харькове, где учился в Харьковск. реальн. уч-ще. В 1879 г. принимал участие в харьковск. революцион. кружке, организованном И. Глушковым и П. Теллаловым. Вместе с участником кружка и товарищем по училищу Ал-дром Сыцянко перевозил транспорт оружия из города в уезд; занимался гектографированием прокламаций и распространением их; работал по изготовлению печатного станка. Вследствие показаний А. Сыцянко о том, что Гранат помогал ему в устройстве печатного станка, привлечен к дознанию при Харьковск. ж. у. В 1880 г. проживал в Риге, где был студентом местн. Политехническ. ин-та. Арестован в Риге 1 окт. 1880 г. и препровожден в Харьков, где содержался в местн. тюрьме. С 31 окт. 1880 г. состоял под особ. надзором полиции. По соглашению м-ров вн. дел. и юстиции (до 17 окт. 1881 г.) дело о нем прекращено в виду отсутствия указаний на его виновность. Выслан в Ригу, где подчинен гласн. надзору на три года. В Риге вошел в местн. революцион. кружок и был главным работником паспортного бюро. В нач. 1886 г. окончил Рижск. Политехническ. ин-т со званием инженера-механика. В течение трех лет работал в Полесье при постройке железн. дороги. С 1892 г. по 1933 г. руководил изданием энциклопед. словаря, издаваемого т-ва Гранат. Умер 7 сент. 1933 г.

А. Н. Гранат.

С фотогр. 1878 г.
Из собр. Музея «Каторга и Ссылка».

Сообщение А. Н. Граната.— Справки (А. Гранат, Вл. Жебунев, Евг. Никитин, Н. Пивоваров, А. Преображенский).—Свод указаний (Ук.).—МЮ 1881, № 8282.—Справ. листок.— С. Венгеров, Список. — «Известия» 1933. г. № 223 (некролог).

Гранат, Хая-Рухля Яковлевна (Владимировна)—фамилия по мужу Х.-Р. Я. Аранзон (см.).

Гранберг, Боруха, еврейка. В 1882 г.— слушательница акушерских курсов в Киеве. Проживала вместе с сестрою Розалией на одной квартире с киевск. студентом Маркусом Полляком, арестованным по делу о Южно-Русск. рабоч. союзе. Подозревалась в некотором участии в деятельности членов Южно-Русск. союза. По распоряжению деп. полиции от 9 июня 1882 г. подчинена негласн. надзору.

ДП III, 1881, № 1372.

Гранберг, Розалия, еврейка. В 1882 г.—слушательница акушерск. курсов в Киеве. Жила на одной квартире с сестрою Борухою и студентом Маркусом Полляком. Была заподозрена в участии в деятельности Южно-Русск. рабоч. союза. Находилась в сношениях с Розою Файнзельберг и другими неблагонадежн. лицами. По распоряжению деп. полиции от 9 июня 1882 г. подчинена негласн. надзору. В авг. 1882 г. уехала за границу; разыскивалась по циркуляру деп. полиции от 10 окт. 1882 г.

ДП III, 1881, № 1372.

Грандилевский, М., бывш. воспитанник Владимирск. дух. сем-рии. После февр. 1890 г. вошел во Владимире в народовольческ. кружок, организованный С. Островским. В февр. 1891 г. помог С. Островскому устроиться по паспорту Ник. Смирнова в Юрьевск. уезде (Владимирск. губ.), где жил сам у учителя К. Назарова. Помогал укрываться С. Островскому в нач. апр. 1891 г. во Владимире.

С. А. Островский, Из автобиографии. К истории Сабунаевск. революц. организации 1889—1890 г.г. Сборн. «Народовольцы» III, 253—255.

Гранковская, Екатерина Болеславовна.

См. «Семидесятые годы».

Гранов. В 1881 г.— студент Новороссийск. ун-та. Обыскан в Одессе 16 мая 1881г. в связи с проживанием у него на квартире Е. Л. Бернштейна, у которого при обыске были обнаружены народовольческ. прокламации.

МЮ 1881, № 8549.

Грановские, Аврум и Фрима, мещане гор. Умани (Киевск. губ.). Во втор. пол. 1884 г. жили близ Одессы, после чего выбыли в Киевск. губ. В авг. 1891 г. при очищении флигеля близ гор. Одессы, где они жили, были обнаружены народовольческ. издания.

МЮ 1891, № 10940.

Грановский, Василий, воронежск. мещанин—фамилия, которой назвался при аресте 1 марта 1887 г. В. Д. Генералов (см.).

Процесс 1 марта 1887 г., стр. 15.

Граф, Иван, студент Харьковск. ун-та. В марте 1882 г. участвовал в студенческ. беспо-

рядках, происходивших в Харьковск. ун-те, и в подаче коллективн. протеста против действий попечителя Харьковск. учебн. округа. Уволен из ун-та 19 марта 1882 г. с правом поступления в другое высш. учебн. заведение. До поступления, согласно циркуляру деп. полиции от 18 февр. 1882 г., подчинен негласн. наблюдению.

ДП III, 1881, № 574.

Графинский, Эдуард Осипович, поляк, мещанин. Род. в Калишск. губ. ок. 1856 г. В 1878—1879 гг. принимал деятельное участие в пропаганде среди рабочих в Варшаве, где работал сам сапожником; был кассиром нелегальн. кружка. Арестован 10 мая 1879 г. и заключен в X павильоне Александровск. цитадели в Варшаве. Привлечен к дознанию при Варшавск. ж. у. по делу о пропаганде в Варшаве (дело 137-ми). При дознании выяснилось, что собрания рабочих происходили на его квартире и что он как кассир кружка производил сборы денег в пользу рабочих, принимавших участие в стачках. По выс. пов. от 2 апр. 1880 г. выслан под надзор полиции в Зап. Сибирь. Водворен в Тюкалинске (Тобольск. губ.). По постановлению Особ. совещания от 26 апр. 1882 г. срок надзора определен в два года. По отбытии срока жил в Варшаве и принимал участие в кружках парт. «Пролетариат»; был организатором тайн. кружка среди сапожников и был посвящен во все действия кружков. Арестован 12 авг. 1886 г. и привлечен к дознанию при Варшавск. ж. у. по делу парт. «Пролетариат» (дело В. Ульриха, В. Вислоцкого и друг.). По выс. пов. от 16 марта 1888 г. выслан под гласн. надзор полиции в Вост. Сибирь на 8 лет в местность по усмотрению м-ра вн. дел с воспрещением по отбытии срока ссылки жительства в пределах Варшавск. ген.-губ-ства и в местностях, находящихся на положении усилен. охраны. Жил под надзором в Мальковск. инородческ. управе (Балаганск. окр., Иркутск. губ.).

Э. О. Графинский.
С фотогр. 1888 г.
Из собр. Музея «Каторга и Ссылка».

Сообщение Л. А. Кузнецова.—Справка (Э. Графинский).—Доклады 1880, I, 64—135.—МЮ 1886, № 10219.—Справ. листок.—Обзор XI, 77.—Ведомость XIII, 45.

Очерки по истории социалистическ. движения в Польше, 29.— И. Белоконский, Дань времени (Ук.).— И. Волковичер, Начало социалистическ. рабоч. движения в русск. Польше, I (Ук.).— П. Моисеенко, Воспоминания, 44.

Внутреннее обозрение. «Набат» 1881, IV, 2—3.— Л. Василевский (Плохоцкий), «Пролетариат» перед судом. «Был.» 1906, VII, 280.— И. Белоконский, К истории политическ. ссылки 1880-х г.г. «Кат. и Сс.» 1927, II (31), 146.— Н. Цвиленев, В. Н. Батюшкова-Цвиленева. «Кат. и Сс.» 1930, VI (67), 153.

Грац, Хаим Ханонович (после крещения Ефимий Александрович), еврей, мещанин Виленск. губ. Род. ок. 1868 г. В 1880 г. поступил в Виленск. реальн. уч-ще (гимназию?). Будучи гимназистом, оказывал услуги виленск. революц. народовольческ. организации. По окончании гимназии поступил в 1887 г. в Ярославск. Демидовск. лицей. Арестован в Ярославле 3 марта 1888 г. и привлечен к дознанию при Ярославск. ж. у. по делу о ярославск. революц. кружке (дело В. и И. Метлиных, Ш. Янкелевича и др.) вследствие показаний Ш. Янкелевича о том, что найденная у него нелегальная брошюра была получена от Граца и что последний был участником кружка. Исключен из лицея вследствие политическ. неблагонадежности с воспрещением педагогическ. деятельности. При допросах дал откровенные показания и указал на пропагандистск. деятельность в Вильно В. Селицкого и Л. Иогихеса. По выс. пов. от 14 дек. 1888 г. по вменении в наказание предварит. содержания под стражей подчинен негласн. надзору полиции на два года. За откровенные показания исключен из революц. товарищеск. среды. Выехал за границу по паспорту, выданному виленск. губ-ром в сент. 1889 г. Жил в Берлине, работая в ун-те. Сотрудничал в реакцион. журнале «Виленск. Вестник». Выезжал за границу в 1890—1892 гг. В конце 1891 г. принял в России православие. В 1890-х гг. покончил жизнь самоубийством.

МЮ 1888, № 11043.—ДП III, 1889, № 140; 1890, № 319; V, 1883, № 3917, ч. 2; 1884, № 5253, ч. 2; 1885, № 6121.—Обзор XIII, 24, 64, 96.—Ведомость XIII, 65.

Т. Копельзон, Еврейск. рабоч. движение конца 80-х—нач. 90-х г. г. Сб. «Революц. движение среди евреев» I, 66—68.

Л. Аксельрод-Ортодокс, Из моих воспоминаний. «Кат. и Сс.» 1930, II (63), 28—29.

Грацианов, Павел Кузьмич. Во втор. полов. 1880-х гг.— студент Петровск. Земледельческой ак-мии в Москве. Принимал участие в студенческ. беспорядках в Москве, происходивших в конце ноября 1888 г. Стоял во главе группы петровцев, вошедших в 1889 г. в центральн. бюро. Обыскан в нач. 1890 (?) г.

МЮ 1887, № 10118; 1890, № 10715.

Л. Меньщиков, Охрана и революция, I, 68.

Грачевский, Михаил Федорович, сын дьякона (дьячка?) Саратовск. епархии. Род. в 1849 г. в с. Березовке (Аткарск. у., Саратовск. губ.). Воспитывался сначала в Аткарск. духовн.

уч-ще, по окончании которого в 1867 г. поступил в Саратовск. дух. сем-рию; вышел из нее, не окончив курса в 1869 г. Выйдя из сем-рии, пробыл год народн. учителем в сельск. школе в с. Лопуховке (Камышинск. у., Саратовск. губ.), а затем преподавал в организованной им трехклассн. немецко-русск. школе для колонистов гор. Камышина. В 1871 г. женился на своей ученице Людм. Еф. Борисовой.

М. Ф. Грачевский.
С фотогр. 1878 г.
Из собр. Музея «Каторга и Ссылка».

В 1871 г. оставил школу, заподозренный в политическ. неблагонадежности, и поступил слесарем в железнодорожн. мастерскую Грязе-Царицынск. жел. дор.; затем был помощником машиниста. Проживая на ст. Чертково (Грязе-Царицынск. жел. дор.), арестован в авг. 1873 г. в виду перехваченного письма к нему долгушинца А. С. Чикова и посылки, отправленной последним с двумя долгушинск. прокламациями. Вскоре освобожден и снова поступил на железную дорогу; служил конторщиком, потом помощн. машиниста и наконец машинистом. В мае 1874 г. переехал в Петербург и поступил вольнослушателем в Технологическ. ин-т. В Петербурге сблизился с кружком чайковцев, по предложению которого, не покидая ин-та, с целью пропаганды среди рабочих поступил слесарем на завод Струбинского (на Обводном канале), где работал до ноября 1874 г. В конце 1874 г. по предложению кружка чайковцев отправился в Москву для пропаганды среди рабочих. Входил в кружок, составленный П. Алексеевым и Н. Васильевым в Москве. Арестован 18 янв. 1875 г. в Москве при попытке распространять запрещенные издания на заводе Гюбнера. Привлечен к дознанию по делу о пропаганде в империи (193). Содержался в московск. тюрьмах и в Петерб. доме предв. заключения. Предан 5 мая 1877 г. суду особ. присутствия Сената по обвинению в распространении запрещен. сочинений (процесс 193-х). Признан судом виновным в хранении книг «преступного» содержания и 23 янв. 1878 г. приговорен к тюремн. заключению на три месяца, причем суд ходатайствовал о вменении ему в наказание предварительн. содержания под стражей. По выс. пов. от 11 мая 1878 г. ходатайство суда удовлетворено. Поступил на один из петербургск. заводов, но вскоре выслан из Петербурга и в февр. 1878 г. поступил помощн. машиниста на Курско-Харьковско-Азовск. жел. дор.; жил в Белгороде (Курск. губ.), а затем служил на Одесско-Кишиневск. жел. дороге. До сред. авг. 1878 г. жил в Одессе, но после процесса И. Ковальского арестован и по предписанию III Отделения выслан в Архангельск. губ. под строжайший надзор полиции без срока. Водворен 24 дек. 1878 г. в Холмогорах, откуда вскоре переведен в Пинегу. В авг. (4 сент.?) 1879 г. бежал вместе с А. Орловым, но, заблудившись, принужден был сам отдаться в руки полиции. Пробыв около месяца в Холмогорск. тюрьме, переведен в Архангельск; предназначался для отправки в Вост. Сибирь. По пути в Архангельск удачно бежал и в конце 1879 г. появился в Петербурге. По вступлении в парт. «Нар. Воля» избран членом Исп. ком-та партии. Принимал участие в убийстве шпиона Жаркова в февр. 1880 г.; в нач. лета 1880 г. участвовал в обсуждении плана цареубийства. Летом 1880 г. участвовал в приготовлении взрыва Каменного моста в Петербурге; работал вместе с Н. Кибальчичем и Гр. Исаевым в мастерской для производства динамита. С окт. 1880 г. по 2 мая 1881 г. вместе с Праск. Сем. Ивановской, под фамилией Пришибина, был хозяином народовольческ. квартиры на Подольск. ул. в Петербурге, где помещалась народовольческ. типография. Работал как печатник и наборщик; печатал «Нар. Волю», «Письмо к Александру III» и все прокламации по поводу 1-го марта 1881 г. Принимал участие в составлении письма от Исп. ком-та к Александру III. С весны 1881 г. по весну 1882 г. вел все денежные дела партии, совершая частые поездки в провинцию. В сред. янв. 1882 г. был в Вильно для организации народовольческ. типографии; жил под фамилией губ. секретаря Константина Барковского (революц. кличка «Василий Петрович»). С апр. 1882 г. организовывал в Петербурге как член техническ. группы динамитную мастерскую, предназначенную для изготовления взрывчатых веществ, а также в учебно-технических целях—для подготовки новых техников. В динамитной мастерской принимали участие, кроме самого Грачевского, А. В. Прибылев, Р. Л. Гросман, М. А. Юшкова, М. Ф. Клименко. Подготовлял убийство Судейкина. Арестован на своей квартире в ночь на 5 июня 1882 г., где проживал под фамилией Августа Андреевича Галиновского. С 5 июня 1882 г. содержался в Трубецком бастионе Петропавловск. крепости. Привлечен к дознанию в числе 71-го лица по делу о террористическ. фракции парт. «Нар. Воля» и по выс. пов. от 2 февр. 1883 г. в числе 17-ти

лиц предан суду особ. присутствия Сената. Обвинительный акт по процессу 17-ти был составлен 2 марта 1883 г. Переведен 26 марта 1883 г. из Петропавловск. крепости в Дом предв. заключения. Судился с 28 марта по 5 апр. 1883 г. особ. присутствием Сената. Признан виновным во вступлении в тайн. сообщ-во и 5 апр. т. г. приговорен к лишению всех прав состояния и к смертной казни через повешение. С 13 апр. 1883 г. снова содержался в Трубецком бастионе Петропавловск. крепости. По высочайш. конфирмации приговора от 28 мая 1883 г. смертная казнь заменена бессрочными каторжн. работами. Переведен 29 апр. 1884 г. из Трубецкого бастиона в Алексеевск. равелин, а 2 авг. 1884 г.—из Алексеевск. равелина в Шлиссельбургск. крепость. В 1885—1886 гг. страдал сильным расстройством нервов; в окт. 1886 г. в виде протеста против тюремн. режима в течение 18 дней не принимал пищи. В мае 1887 г. по поводу увода в карцер нескольких товарищей Грачевский решился на открытый протест и 26 мая того же года нанес оскорбление действием доктору Заркевичу. В тот же день переведен в старую Шлиссельбургск. тюрьму, где 26 окт. 1887 г. вечером облил керосином и поджог себя; умер в тот же день от паралича сердца вследствие «сильных ожогов и задушения».

Справки (М. Грачевский, Головин, О. Светницкая, С. Эдемская).—Доклады 1878, I, 228—241.—Ведомость по Архангельск. губ. (1879).—МЮ 1883, № 11020; 1884, № 10807.—Справ. листок.—Список псевдонимов.—Список 1879—1884 гг., л. л. 49 об., 63 об., 67, 70, 75, 75 об., 84.—Обзоры I, 13, 14; IV, 5; V, 5; VI, 103.—Бурцев, За сто лет, II, 92, 101, 106, 111, 117.—Хроника, 96, 193, 210, 245.—Больш. энциклопедия, XXI.—Б. Глинский, Революц. период, II, 355 сл., 406 сл., 487.—Словарь Граната, т. 40, стр. 51, 160, 219, 400, 486—487 (Автобиографии: Н. К. Буха, Пр. С. Ивановской, А. Т. Корниловой-Мороз, Н. М. Саловой, А. А. Филиппова).

[Л. Тихомиров], Побег М. Ф. Грачевского. Календарь «Нар. Воли», 28—29 (Перепечатано в кн. Л. Тихомирова, Заговорщики и полиция, 110—119).—В. Н. Фигнер, М. Ф. Грачевский. Шлиссельбургск. узники. Полн. Собран. сочинений, IV, 66—83 (Ранее статья была помещена в «Гол. Минувш.» 1916, XII, 30—43).

Царская Бастилия. Самоубийство Грачевского. «Летучие Листки Фонда Русск. Вольн. Прессы» № 38—39 (1897).—Речи подсудимых в процессе 17-ти. I. Речь М. Ф. Грачевского. «Был.» 1906, XII, 236—241.—Неизданный манифест Исп. ком-та «Нар. Воли». «Красн. Архив» VII (1924), 247—249.—Автобиографические показания М. Ф. Грачевского. Предисловие С. Н. Валка. «Красн. Архив» XVIII (1928), 149—162 .—В. Фигнер, К биографии М. Ф. Грачевского. «Кат. и Сс.» 1929, XI (60), 140—148.

Государствен. преступления, I, 476—477, 537—538; III, 257 (234), 266 (242), 318 (290), 324 (295), 327 (298), 330 (300).—Шлиссельбуржец Л. Ф. Янович, 62—65.—В. Богучарский, Активное народничество (Ук.).— Н. Морозов, Повести моей жизни, III, 216 сл., 251 сл.— Н. Ашешев, С. Перовская, 101, 108.— М. Новорусский, Записки шлиссельбуржца, 45, 61, 207, 214.—В. Пашкратов, Жизнь в Шлиссельбургск. крепости (Ук.).—И. Майнов, П. А. Алексеев, 11.—Л. Волкенштейн, Из тюремн. воспоминаний (Ук.).— М. Ашенбреннер, Военная организация «Нар. Воли» (Ук.).— В. Иохельсон, Первые дни «Нар. Воли», 50.—И. И. Попов, Минувшее и пережитое I (Ук.).—Л. Тихомиров, Воспоминания (Ук.).—Л. Дейч, Провокаторы и террор, 12, 15, 20.— В. Фигнер, Запечатлен. труд (Полн. Собран. сочинений, т. I—II (Ук.).—Е ее же, Очерки, статьи, речи (Там же, V, 186, 192—193), 338.—А. П. Прибылева-Корба, «Нар. Воля» (Ук.).— Б. Селиванов, Моряки народовольцы, 48, 51, 54, 60, 61, 65, 104, 105, 114, 120, 123, 125.—П. С. Поливанов, Алексеевск. равелин (Ук.).—В. Левицкий, Партия «Нар. Воля», 64, 94, 102, 105, 147, 149, 175—178 сл.—О. Буланова-Трубникова, Три поколения, 177.—А. Татарчуков, Материалы по истории рев.-соц. движения в Воронежск. губ., 17, 23.—Программа воспоминаний члена Исп. ком-та В. С. Лебедева. Сборн. «Народовольцы» I, 163, 165.— Л. Тихомиров, Заговорщики и полиция (Ук.).—А. В. Прибылев, Записки народовольца (Ук.).— А. Бах, Записки народовольца (Ук.).— В. А. Бодаев, Н. М. Флеров и подготовительная группа парт. «Нар. Воля». Сборн. «Народовольцы» II (Ук.).—С. А.-Иванов, Из народовольческ. воспоминаний. Сборн. «Народовольцы» II (Ук.).—Е. Колосов, Государева тюрьма Шлиссельбург, 18, 38, 41, 69, 78, 84, 93, 148, 149, 158—159, 169, 171, 172, 193, 195—210, 266, 299, 315—317, 324, 328.—Б. Кузьмин, Народовольческ. журналистика (Ук.).—А. Прибылев, Процесс 17-ти. Сборн. «Нар. Воля» перед царским судом I (Ук.).—Е. Никитина, Народовольческ. процессы в цифрах. Сборн. «Нар. Воля» перед царским судом II (Ук.).—Исполнит. ком-т «Нар. Воли» и судьба его членов. Сборн. «Народовольцы» III, 12—15.— Н. Морозов, Тени минувшего. Сборн. «Народовольцы» III, 44.—Участники народовольческ. движения. Сборн. «Народовольцы» III, 295.—Архив «Земли и Воли», 253, 254, 264, 391.—А. Кункль, Долгушинцы, 121, 132—134, 174.

Хроника преследований. «Нар. Воля» II (1879). (Литература парт. «Нар. Воля») (Ук.).—Хроника арестов, Листок «Нар. Воли» I (1883) (Там же.)—Из Петербурга. «Вольн. Слово» № 60 (1883), 16.—Хроника. «С родины на родину» I (1893), 3, 4.—Л. Шишко, К вопросу о роли интеллигенции в революц. движении. «Вестн. Русск. Революции» 1902, II, 95.—А. Прибылева-Корба, С. П. Дегаев. «Был». 1906, IV, 12—14.—О. Любатович, Далекое и недавнее. «Был.» 1906, VI, 114, 122, 123, 125.—А. Прибылева-Корба, Некоторые данные о письме Исп. ком-та Александру III. «Был.» 1906, VI, 235, 236.—Из показаний В. Н. Фигнер. «Был». 1906, VII, 40, 57.— С. Синегуб, Воспоминания чайковца. «Был.» 1906, X, 55.—Процесс 17-ти народовольцев в 1883 г. «Был.» 1906, X, 193—260.—С. Богданов, Е. С. Семяновский—один из первых карийцев. «Был.» 1906 XI, 108.—А. Прибылев, Процесс 17-ти. «Был.» 1906, XI, 221—243.— А. О. Лукашевич, В народ! «Был.» 1907, III, 37.—Е. Серебряков, Революционеры во флоте. «Был.» 1907, IV, 114 сл.—И. Белоконский, Земск. движение до образования парт. «Нар. Свободы». «Был.» 1907, IV, 240.—И. Джабадари, Процесс 50-ти. «Был.» 1907, IX, 189, 190, 195; X, 168—170.—С. Иванов, К характеристике общественных настроений в России в нач. 1880-х г. г. «Был.» 1907, IX, 195.—П. О(смоловск)ая, Нераскрытое дело. Сборн. «Наша страна» (1907), 322, 323, 325, 326.— С. Чудновский, Из дальних лет. «Мин. Годы» 1908, V—VI, 371.—М. Овчинников, Из моих народовольческ. воспоминаний. «Сибирск. Летопись» 1916, IX—XII, 450—453, 457, 522—523.— Б. Николаевский, Новое о прошлом. «Был.» III (1918), 223.—П. Щеголев, К делу 1 марта 1881 г. «Был.» IV—V (1918), 60 сл.—Судьба первомартовцев. «Был.» IV—V (1918), 327.—В. Фигнер, Сановники в Шлиссельбурге. «Был.» XIV (1919), 9.—В. Иохельсон, Календарь «Нар. Воли». Сб. «Музей Революции» I (1923), 48.—А. Якимова, Из далекого прошлого. «Кат. и Сс.» 1924, I (8), 14.—К. Кубалов, Ветеран «Нар. Воли» (М. П. Овчинников). «Кат. и Сс.» 1924, V (12), 82, 87, 88, 90, 91, 94.—П. Щеголев, С. Г. Нечаев в Алексеевск. равелине. «Красн. Архив» VI (1924), 88 сл.—А. Макаревский, Из истории революц. движения 1885—1887 г. г. «Лет. Револ.» 1924, II, 85.—А. Прибылева-Корба, Мнимое письмо Исп. ком-та «Нар. Воли». «Был.» XXXIV (1925), 74, 79—80.—Л. Дейч, Я. В. Стефанович среди народовольцев. Сборн. «Группа Освобожд. Труда» III, 114.— Список заключенных в Алексеевск. равелине. «Ист.-Рев. Сборник» III (1926), 301.—Р. Кантор, К истории воен. организации «Нар. Воли». «Кат. и Сс.» 1925, V (18), 220, 221, 224, 226, 236.—П. Ивановская, Первая типография парт. «Нар. Воля». Кат. и Сс.» 1926, III (24), 42, 43, 46, 49, 51, 53, 56, 57.—В. Фигнер, Процесс 50-ти «Кат. и СС.» 1927, IV (33), 9, 13, 14.—Г. Чернявская-Бохановская, Автобиография. «Кат. и Сс.» 1928; V (42), 64; VI (43), 27.—Ш. Левин, Финал процесса 193-х. «Кр. Арх.» XXX (1928), 191, 192.—С. Лив-

ш и ц, Подпольн. типографии 60—80-х г. г. «Кат. и Сс.» 1929, I (50), 68, 70, 72, 74.—Н. Б у х, Первая типография «Нар. Воли». «Кат. и Сс.» 1929, VIII—IX (57—58), 83.—В. Ф и г н е р, Письма участников процесса 16-ти. «Кат. и Сс.» 1930, III (64), 100.—Н. Ц в и л е н е в, В. Н. Батюшкова-Цвиленева, «Кат. и Сс.» 1930, VI (67), 148.

Граченко-Ленский, Константин Федорович, рабочий. Арестован в Петербурге в нач. дек. 1883 г.

Участники народов. движения. Сборн. «Народовольцы» III, 295.

Арестная хроника. «Нар. Воля» X (1884) (Литература парт. «Нар. Воля». Ук.).—Хроника. Вестник «Нар. Воли» IV (1884), 221.

Гребенкин, Гавриил, мещанин. Род. ок. 1862 г. Воспитывался в Ананьевск. гимназии (Херсонск. губ.). В 1884 г.—студент 1-го курса медиц. фак-та Киевск. ун-та. Уволен без права поступления в друг. учебн. заведения в течение года за участие в студенческ. беспорядках, происходивших в нач. сент. 1884 г. в связи с празднованием юбилея Киевск. ун-та, подчинен негласн. надзору, а по распоряжению киевск. ген.-губ-ра от янв. 1885 г. запрещено жительство в Киеве, в Киевск. губ. и Остерском у. (Черниговск. губ.).

ДП III, 1884, № 895, ч. 2; 1884, № 888; V, 1884, № 5379.

Гребенчо, Георгий Николаевич, болгарский подданный, крестьянин-собственник. Род. ок. 1857 г. в селе Комрат (Бендерск. у., Бессарабск. губ.). Воспитывался в Комратск. центральн. уч-ще, затем поступил в Харьковск. реальн. уч-ще, откуда перешел в реальн. уч-ще в Севастополе, которое окончил в 1880 г. и поступил вольнослушателем на физ.-мат. фак-т Петерб. ун-та. В 1880—1881 гг. входил в центральн. студенческ. кружок в Петербурге; был сторонником террора; по негласн. сведениям, входил в кружок И. Комарницкого. За участие в студенческ. демонстрации, происходившей 8 февр. 1881 г., по постановлению университетск. совета от 30 марта 1881 г. исключен из ун-та. Был близким товарищем Н. Желвакова, с которым жил на одной квартире; был знаком с П. А. Теллаловым и Сав. Златопольским. В конце 1881 г. перешел на нелегальн. положение и жил по паспорту на имя Тер-Демьянова, полученному от С. Златопольского. В ноябре 1881 г. уехал из Петербурга, чтобы по предложению П. Теллалова вести в Одессе социалистическ. пропаганду. По дороге остановился в Москве, где виделся несколько раз со Ст. Халтуриным и условился с ним об участии в организации убийства Стрельникова. В конце дек. 1881 г. уехал из Москвы и был задержан в Харькове 26 дек. 1881 г. как отказавшийся, вследствие начавшейся у него душевн. болезни, назвать себя и заявивший о своей принадлежности к социально-революц. партии. Содержался в Харьковск. тюремн. замке. Вследствие расстройства умствен. способностей помещен 10 февр. 1882 г. на испытание в Харьковск. земск. больницу. По установлении его личности отправлен 25 февр. 1882 г. в Петербург, а начатое о нем дело о бродяжничестве прекращено. В апр. 1882 г. был допрашиваем нач-ком секретн. отделения Судейкиным, которому дал «честное слово не принимать никакого участия в противоправительствен. кружках и путем нравствен. убеждения действовать в этом смысле на своих товарищей». Рассказал о своих переговорах с Судейкиным товарищам и для избавления от Судейкина был помещен К. Загорским в Николаевск. психиатрическ. больницу в Петербурге. В янв. 1884 г. признан врачами больницы здоровым. В 1884 г. привлекался к производившемуся о нем в порядке положения о государствен. охране при Петербургск. ж. у. дознанию по обвинению в политическ. неблагонадежности. Содержался в Спасск. полицейск. части, а затем в Доме предв. заключения. По постановлению Особ. совещания от 3 мая 1884 г. выслан на родину в Бессарабск. губ. под гласн. надзор полиции на три года. Водворен в селе Комрат, где занимался хозяйством. В 1887 г. гласн. надзор заменен негласным. Убит 24 янв. 1889 г. в Бессарабии из ревности лицом, у которого жил в качестве домашнего учителя.

МЮ 1884, № 10910.—ДП III, 1887, № 774.—Список (надз.) 1886 г.—Участники народовольческ. движения. Сборн. «Народовольцы» III 295.

Хроника арестов. «Нар. Воля» X (1884) (Литература парт. «Нар. Воля». Ук.).—Хроника. Вестник «Нар. Воли» II (1884), 163.—Е. С и д о р е н к о, Гимназические и студенческие годы. 1871—1881. «Канд. Звон» 1926, IV, 86.—К. З а г о р с к и й, В 1881—1882 г. «Кат. и Сс.» 1931, III (76), 166—179.

Гребенюк, Ефим Степанович (Семенович?), из крестьян. Род. в 1854 г. в Брацлавск. у. (Подольск. губ.). В 1882 г.—студент 5-го курса медиц. фак-та Киевск. ун-та. По показанию А. А. Богославского, был близок в конце 1870-х гг. к киевск. революционерам. В 1880 г. арестован вместе с шестью студентами (Н. Подревский и др.); по распоряжению киевск. ген.-губ-ра подлежал высылке из Киева, но вследствие выраженного им раскаяния распоряжение отменено. По показанию И. Кириллова и друг, находился в близких сношениях с И. Левинским, Н. Колоткевичем, К. Поликарповым и друг., лицами, принимавшими деятельное участие в революц. движении в Киеве. По показанию И. Саранчева, принадлежал к чернопередельцам. Арестован и содержался под стражей с 24 февр. по 29 июня 1882 г.; по освобождении подчинен особ. надзору полиции. Привлечен в числе 69-ти лиц к дознанию при Киевск. ж. у. по делу о киевск. революцион. кружках (дело Н. Геккера, И. Левинского и друг.). В 1883 г. окончил Киевск. ун-т со званием лекаря. По выс. пов. от 6 апр. 1883 г. по вменении в наказание предварит. содержание под стражей подчинен гласн. надзору полиции на три года вне местностей, объявленных на положении усиленной охраны. Выслан 27 мая 1883 г. из Киева в Гомель (Могилевской губ.) для подчинения гласн. надзору. В сент. 1884 г. разрешена по прошению медицинск. практика. В апр. 1884 г. освобожден от гласн. надзора с подчинением негласному и с воспрещением жительства в столицах. В 1888 г. ограничение в выборе места жительства и негласн. надзор были сняты вследствие распоряжения деп. полиции. Подавал в деп. полиции, в м-во вн. дел ряд прошений, в которых «изъявлял полное раскаяние». В 1888 г.

переехал из Гомеля в Киев, где продолжал медицинск. практику. В 1900-х гг.—врач в Петербурге.

МЮ 1882, № 9428.—Справ. листок.—ДП III, 1883, № 1416; 1885, № 921; 1890, № 51.—Свод указаний (Ук.) («Был.» 1907, VI, 159; VII, 152).—Обзоры III, 88; VI, 107.—Список (надз.) 1886 г.—С. Венгеров. Список.—Медиц. список. Участники народовольческ. движения. Сборн. «Народовольцы» III, 295.

Хроника арестов. Листок «Нар. Воли» I (1883) (Литература парт. «Нар. Воля». Ук.).—А. Бычков, Дело о революц. кружках в Киеве 1879—1881 г. г. «Лет. Рев.» 1924, II, 43.

Гребницкий, Эдуард Эдуардович, поляк, дворянин. Род. ок. 1862 г. в Могилевск. губ. В 1883 г. исключен со 2-го курса Ново-Александрийск. сельскохозяйствен. ин-та за участие в студенческ. беспорядках без права поступления в друг. учебн. заведения и подчинен негласн. надзору, который отбывал в дер. Склянове (Могилевск. у. и губ.). В 1884 г.—студент медиц. фак-та Бернск. ун-та. По возвращении в Россию содержался под стражей с 23 июня по 20 авг. 1884 г. Привлечен к дознанию при Подольск. ж. у. по обвинению в составлении немировск. кружка с целью возрождения польск. нации (дело Эд. Богуцкого, Фр. Самуйло и др.); привлечен к дознанию вследствие показания Эд. Богуцкого. По гыс. пов. от 4 сент. 1885 г. подчинен гласн. надзору полиции по месту родины, в Могилевск. зуб., в течение года. Умер 22 сент. 1885 г.

МЮ 1884, № 10883.—Справ. листок.—ДП III, 1882, № 881; 1883, № 1475.—Обзор X, 117.

Хроника. Вестник «Нар. Воли» IV (1885), 228.

Греве, Георгий Романович, дворянин Петербургск. губ., сын контр-адмирала. Род. 27 окт. 1856 г. в Петербурге. В 1872 г. поступил в Морское уч-ще в Петербурге; по окончании его произведен в 1877 г. в гардемарины, а в авг. 1878 г.—в мичманы. В 1878 г. назначен в Каспийск. флотилию; в 1880 г. переведен в Балтийск. флот и в 1881 г. служил в Ревельск. флотск. полуэкипаже. В мае 1882 г. привлечен к администрат. дознанию, производившемуся в Ревеле при Эстляндск. ж. у. по требованию отделения по охране порядка и обществен. безопасности в Петербурге в виду проживания у него в апр. 1882 г. привлеченного по делу о пропаганде среди рабочих мичмана Ник. Лаврова. При обыске в его каюте на шхуне «Секстан» и в квартире в Ревеле были обнаружены запрещен. книги, принадлежавшие мичм. К. Снарскому, и переписка, указывавшая на политическ. неблагонадежность Греве. Арестован 17 мая 1882 г., уволен со службы 25 мая и отправлен 28 мая в Петербург, где заключен в Доме предв. заключения; освобожден 20 июня 1882 г. на поруки. Администр. дознание о Греве и К. Снарском, производившееся затем при Петербургск. ж. у., не установило участия Греве в революц. пропаганде, отметив лишь его политическ. неблагонадежность. По постановлению Особ. совещания от 19 окт. 1882 г. дело о нем прекращено.

ДП V, 1883, № 3304.

Гревс, Иван Михайлович, дворянин Воронежск. губ. Род. 4 мая 1860 г. в с. Лутовиново (Бирюченск. у., Воронежск. губ.). В 1879 г. окончил Ларинск. гимназию в Петербурге и поступил на ист.-филол. фак-т Петербургск. ун-та; окончил его в 1883 г. со званием кандидата и оставлен при ун-те для подготовки к магистерск. экзамену. Находясь в ун-те, в 1881—1883 гг., принимал участие в народовольческ. кружках (В. Караулов, А. Гаусман, Г. Андронников, Ю. Антоновский и друг.). Арестован в Петербурге и содержался под стражей в Доме предв. заключения с 18 по 24 ноября 1884 г. Привлечен к дознанию при Петербургск. ж. у. по делу о рабочей группе парт. «Нар. Воля» (дело М. Орлова, Н. Воронцовой и др.) в виду нахождения его адреса у В. Полюхова. При обыске обнаружен журнал «Вперед» и гектографирован. брошюра Либкнехта «В защиту права». По освобождении подчинен особ. надзору полиции. По выс. пов. от 22 янв. 1886 г. вменено в наказание предварительн. содержание под стражей. По распоряжению деп. полиции от 25 февр. 1886 г. подчинен негласн. надзору, продолжавшемуся до 1903 г. Состоял преподавателем истории средних учебн. заведений и приват-доцентом Петербургск. ун-та по кафедре средней истории. В 1899 г. по распоряжению м-ра нар. просвещ. вследствие политическ. неблагонадежности уволен от должности приват-доцента Петербургск. ун-та и профессора Высш. женск. курсов. В 1902 г. возвращен к педагогическ. деятельности в высш. учебн. заведениях. В 1903—1904 гг. принимал деятельное участие в организации «Союза Освобождения». С 1903 г.—профессор Петерб. ун-та по кафедре средней истории. В 1933 г. жил в Ленинграде.

Сообщение И. М. Гревса.—МЮ 1885, № 10838.—Справ. листок.—Доклады 1886, I, 58—81.—ДП III, 1886, № 6365, ч. 2; 1889, №№ 140 и 308; 1890, № 74, ч. 40; V, 1882, № 2151; 1885, № 6365, ч. 2.—Обзоры IX, 47—48; XI, 117—118.—«Русск. Ведомости». Сборник, 54.—Брокгауз-Ефрон, Словарь.—Нов. энциклоп. словарь.

И. М. Гревс, В годы юности. «Был.» XII (1918), 42—88; XVI (1921), 137—162.

И. Попов, Революц. организации в Петербурге в 1882—1885 г. г. Сб. «Народовольцы» I, 50.

Хроника революц. борьбы. Листок «Нар. Воли» III (1886) (Литература парт. «Нар. Воля». Ук.).—А. Яроцкий, К ликвидации остатков от приготовления к покушению на Александра III в 1887 г. «Кат. и Сс.» 1930, I (62), 105.

Грегорович, Владислав Емельянович, поляк, дворянин Подольск. губ. Род. ок. 1867 г. В 1884 г.—ученик 8-го класса Ананьевск. гимназии (Херсонск. губ.). В 1882—1883 гг. входил в кружок самообразования, организованный среди молодежи г. Ананьева. Привлечен к дознанию в мае 1884 г. при Херсонск. ж. у. по обвинению в участии в кружке и в хранении запрещен. изданий (дело Я. Фогеля, М. Гуревича и друг.). Обязан подпиской о невыезде. По соглашению м-ров вн. дел. и юстиции (до 31 авг. 1885 г.) дело о нем прекращено.

МЮ 1884, № 10907.—Ведомость, IX, 32.—Справ. листок.

«Грегуар»—революц. кличка Герм. Ал. Лопатина (см.).

Обзор IX, 26.

Гредюшко, Антон Иванович, крестьянин дер. Каргово (Борисовск. у., Минск. губ.). Род. ок. 1864 г. С 1879 г. жил в Вильно и работал подмастерьем у портного. Арестован и

привлечен к дознанию при Петербургск. ж. у. по делу Н. Богораза и С. Когана в виду показания Г. Лопатто о том, что Гредюшко, которого он знал под именем Соколовского, передавал ему книги революционного содержания. Находился под стражей с 17 ноября 1887 г. по 16 марта 1888 г. По выс. пов. от 2 ноября 1888 г. подвергнут тюремн. одиночн. заключению на 6 месяцев с подчинением затем негласн. надзору на 2 года. С 18 ноября 1888 г. отбывал тюремн. заключение сначала в Виленск. тюрьме а затем повидимому переведен в Петербургскую одиночн. тюрьму. В дек. 1888 г. подал всеподдан. прошение о помиловании с изъявлением раскаяния и по выс. пов. от 4 марта 1889 г. освобожден из тюрьмы досрочно. Подчинен негласн. надзору в Петербурге, откуда в том же 1889 г. выбыл в Вильно. Умер в Виленск. госпитале 27 мая 1889 г.

МЮ 1887, № 10064.—ДП III, 1889, № 622.—Обзор XII, 41, 111.—Ведомость XIII, 63.—Участники народовольческ. движения. Сб. «Народовольцы» III, 295.

Грейлих—фамилия, под которой в нач. 1890-х гг. жил в Болгарии Л. И. Гольцвурм (см.).

Список разыскиваемых лиц 1895 г., стр. 129.

Грейлих, Александр, телеграфист. Вследствие обнаружения его фамилии в заметках, отобранных у С. Иванова, 4 февр. 1886 г. состоялось постановление производившего дознание о руководящем кружке парт. «Нар. Воля» о собирании сведений относительно политическ. благонадежности Грейлиха и в случае неблагоприятных сведений—о привлечении его в качестве обвиняемого по г. Киеву.

МЮ 1885, № 10937.

Греков, Владимир Николаевич, дворянин. Род. в Новочеркасске ок. 1864 г. Окончил гимназию в Новочеркасске, после чего был студентом ист.-фил. фак-та Петербургск. ун-та. По агентурн. сведениям, в 1885—1886 гг. бывал на собраниях кружка донцов, происходивших на квартире политически неблагонадежного С. Брыкина в Петербурге.

ДП III, 1885, № 457.

Греков, Федор Константинович, сын священника, потомствен. почетн. гражданин. Род. в с. Демьяновке (Харьковск. губ.) 8 июня 1849 г. Не окончил дух. сем-рии. В 1878 г. приехал из Харькова в Петербург с целью посвятить себя литературной деятельности. Сотрудничал в газетах «Современность», «Эхо», «Минута»; в 1883 г. начал сотрудничать в газ. «Новости», где в дек. того же года получил место секретаря редакции. Летом 1883 г. познакомился с А. Воскресенским (Феофан. Крыловым), через которого вошел в сношение с лицами, принадлежавшими к парт. «Нар. Воля». Был знаком с К. Степуриным, Г. Лопатиным, Н. Саловой, В. Сухомлиным, Н. М. Флеровым и друг. До отъезда Воскресенского за границу в дек. 1883 г. предоставлял свою квартиру для свиданий. Обыскан и арестован 3 апр. 1884 г. в Петербурге в виду указаний на него в письмах, отобранных у Шебалиных, как на лицо, которое может устраивать конспиративн. свидания и на которого можно адресовать конспиративн. переписку. При обыске обнаружены революцион. издания. Привлечен к дознанию при Петербургск. ж. у. по делу о 17-ти лицах, обвинявшихся в пособничестве парт. «Нар. Воля» (дело М. Овчинникова и друг.). После ареста Грекова на его имя были получены из Парижа два письма от Ф. Крылова и Л. Тихомирова и одно письмо из Харькова от Всев. Гончарова. На допросах выразил «чистосердечное раскаяние и дал подробные показания, признав себя виновным в знакомстве с революц. деятелями и в оказании им содействия путем передачи писем, устройства свиданий и т. п.». С 3 апр. по 23 апр. 1884 г. содержался в Петропавловск. крепости, после чего переведен в Дом предварит. заключения. По выс. пов. от 22 янв. 1886 г. выслан на жительство под гласн. надзор полиции в Вологодск. губ. на три года. Около мая 1888 г., проживая в Кадникове, обратился с ходатайством о сокращении срока надзора. По выс. пов. от 10 авг. 1888 г. освобожден от гласн. надзора и с 18 авг. т. г. подчинен негласному надзору. Жил в Вологде, где служил конторщиком лесной биржи Гирша. В мае 1889 г. выбыл в Москву; с окт. того же года жил в Петербурге. Журналист и драматург.

Справка (А. Калюжный).—МЮ 1885, № 10850; 1887, № 10069.—Справ. листок.—Доклады 1886, I, 82—103, 104—124.—ДП III, 1890, № 74, ч. ч. 21 и 40; V, 1885, № 6121.—Список 1884—1887 г. г., л. 9 об.—Обзоры VIII, 8, 85, 86, 92; XI, 21, 115—116.—Список поднадз. 1886 г.—Бурцев, За сто лет, II, 119.—Хроника, 253.—С. Венгеров, Список.

А. Меньщиков, Охрана и революция, I, стр. 410.—И. И. Попов, Минувшее и пережитое, I, 144, 146, 147.—С. А. Иванов, Из народовольческ. воспоминаний. Сб. «Народовольцы» II (Ук.).—В. А. Бодаев, Н. М. Флеров и подготовительная группа парт. «Нар. Воля». Там же (Ук.).—Участник народовольческ. движения. Сб. «Народовольцы» III, 295.

Арестная хроника. «Нар. Воля» X (1884) (Литература парт. «Нар. Воля». Ук.).—Хроника борьбы с самодержавием. «Своб. Россия» II (1889), 19.—Редакция и сотрудники «Русск. Мысли». «Был.» IV (1917), 105.—Б. Алексеев-Попов, Л. Д. Чудновская. «Кат. и Сс.» 1931, III (75), 203.

Греневицкая, Клеопатра Федоровна — см. Кл. Ф. Чеботарева.

«Гретхен»—товарищеск. кличка Ник. Влад. Иордана (см.).

И. Майнов, На закате народовольчества. «Был.» XVIII (1922), 95.

Греч, Вениамин Осипович, еврей, уманск. мещанин (Киевской губ.) Род. ок. 1862 г. в мест. Северинове (Одесск. у., Херсонск. губ.). Учился в Херсонск. реальн. уч-ще, откуда в апр. 1880 г. переехал в Одессу, где и окончил Одесск. реальн. уч-ще. В 1880 г. в Одессе сошелся с В. Горнштейном и И. Райхом; получал от первого революц. издания; познакомился через него с М. Дреем. Был организатором и деятельным участником еврейск. революц. кружка в Одессе, обнаруженного в 1881 г.; принимал участие в пропаганде среди одесск. рабочих; доставлял революц. литературу; приобрел часть шрифта для предполагавшейся типографии кружка; организовал кассу кружка; собрания кружка происходили на его квартире; составил «правила» кружка, хранившиеся у его брата Мордухая. При обыске его 5 мая 1881 г., когда он явился на свидание с арестованным братом, были найдены прокламации и слепки с революц. печатей.

Привлечен к дознанию при ж. у. гор. Одессы по делу о революц. кружках (дело М. Дрея, С. Майера и друг.). Содержался под стражей с 2 июня 1881 г., после чего был отдан на поруки отца. На первом же допросе чистосердечно во всем сознался и выразил раскаяние. Подлежал преданию военно-окружн. суду, но в июле 1881 г. скрылся из мест. Севериновки, где жил на поруках отца; эмигрировал в Америку. Разыскивался по циркуляру деп. полиции от 4 авг. 1883 г. В 1890-х гг. проживал в Нью Йорке, где занимался адвокатурою и был членом революц. кружков и клубов. По справке деп. полиции от 14 июня 1896 г. умер в Нью Йорке.

Справки (В. Греч, Р. Волошина, Машуровский, Райх, Цуканов).—МЮ 1882, № 9250.—Справ. листок.—ДП III, 1883, № 4; V, 1883, № 3753, ч.1; 1884, № 3434, т. II.—Обзоры I, 28, алф. 9; II, 34, 51, 59; VI, 105.—Список разыскиваемых лиц 1887 г., стр. 49; 1895 г., стр. 137.—Хроника, 196, 203, 328.

М. Дрей, Стрельниковский процесс. Сборн. «Нар. Воля» перед царск. судом II (Ук.).

М. Дрей, Заметки о рабочем движении в Одессе в 1880—1881-х г. г. «Кат. и Сс.» 1924, V (12), 73.—А. Бычков, Дело о революц. кружках в Киеве в 1879—1881 г. г. «Лет. Рев.» 1924, II, 52.

Греч, Мордухай Осипович, еврей, уманск. мещанин (Киевск. губ.), брат Вен. Ос. Греча. Род. ок. 1856 г. в мест. Севериновке (Одесск. у., Херсонск. губ.). Окончил реальн. уч-ще. Во втор. пол. 1870-х гг.—студент Мед.-хир. ак-мии в Петербурге. Арестован 30 ноября 1878 г. за участие в студенческ. беспорядках и по распоряжению м-ра вн. дел выслан на родину в мест. Севериновку, где с янв. 1879 г. подчинен надзору. В 1880 г. с разрешения одесск. ген.-губ-ра поступил в Новороссийский ун-т. В 1880—1881 гг. принимал участие в еврейск. одесск. кружке, организованном его братом. Арестован и привлечен к дознанию при ж. у. гор. Одессы по делу о революцион. одесск. кружках (дело М. Дрея, С. Майера и др.). Содержался под стражей с 3 июля по 20 авг. 1881 г., после чего отдан на поруки отцу. На допросах признал себя виновным в знании о существовании кружка и в сокрытии вместе с Р. Волошиной разного рода вещей (типографск. шрифт), принадлежащих кружку, а также в сборе денег на революц. цели по предложению М. Дрея. По постановлению Особ. совещания от 10 мая 1882 г. оставлен под надзором на полтора года на тот случай, если по производившемуся о нем дознанию он не будет подвергнут более строгому взысканию. В мае 1882 г. выехал из Одессы в мест. Севериновку, откуда вскоре бежал в Австрию в гор. Броды, куда выехал из мест Севериновки и его отец со всем семейством. По выс. пов. от 6 окт. 1882 г. подлежал по вменении в наказание предварит. содержания под стражей подчинению гласн. надзору полиции на 4 года вне местностей, объявленных на положении усиленной охраны.

Справки (Волошина, Розенблат).—МЮ 1882, № 9250.—Справ. листок.—ДП V, 1882, № 3434, т. I.—Обзоры II, 51, V, 49.—Список разыскиваемых лиц 1887 г., стр. 50; 1895 г. стр. 138.—Хроника, 203.

Наши домашн. дела. «Земля и Воля» III (1879) (Революцион. журналистика 70-х г. г., 303).—Н. Надеев, Из воспоминаний о революц. работе в Одессе в 1870-х г. г. «Кат. и Сс.» 1932, VI (31), 181.

Гречаников, Николай. В 1887 г.—ученик 8-го класса Старобельск. гимназии (Харьковск. губ.). Тогда же был участником местного кружка, организованного М. Эстровичем и находившегося в связи с луганск. кружком Н. Ожигова.

МЮ 1887, № 9998.

Гречин, И., крестьянин дер. Выгузовой (Нерехтск. у., Костромск. губ.). Принимал активное участие в беспорядках, происходивших на фабрике т-ва Дербенева в Иваново-Вознесенске 20 апр. 1889 г.

П. М. Экземплярский, Иваново-Вознесенск. пролетариат, 17.

Гречишкин, Кирилл Михайлович. Род. в 1859 г. Окончил учительск. сем-рию. Бывш. учитель Ивановской станичн. школы (Кубанск. обл. ?). По заключению прокурора Тифлисск. судебн. палаты от 14 окт. 1881 г. обвинялся в имении и распространении книг преступного содержания, в распространении вредных мыслей и в принадлежности к тайн. преступному сообщ-ву. По выс. пов. от 2 июня 1882 г. дело о нем прекращено за недостатком улик.

МЮ 1881, № 8695.—Справ. листок.

Грешнов, Константин Васильевич, сын дьякона. Род. ок. 1866 г. В апр. 1887 г. по постановлению педагогическ. совета Донск. дух. сем-рии исключен из 4-го класса сем-рии по подозрению в хранении революцион. изданий. В 1887 г. состоял «казаком рядового званиям в Донском казачьем полку, расположенно» в Люблинск. губ. Привлечен к дознанию, возникшему весною 1887 г. при Екатеринославск. ж. у, по делу Евд. Булановой, которой доставлял народовольческ. литературу по просьбе В. Попова. С 26 апр. 1887 г. состоял под особ. надзором полиции, а с 17 сент. т. г. подчинен особ. надзору воен. нач-ства. Дело о нем прекращено.

МЮ 1888, № 11124.—Ведомость XII, 9.

Гржибовский, Адам Адамович, поляк, дворянин Херсонск. губ. Род. 6 апр. 1862 г. в дер. Головлевке (Ананьевск. у., Херсонск. губ.), где у его матери было небольшое имение. По окончании Ананьевск. гимназии поступил в Новороссийск. ун-т; в 1883 г.—студент 1-го курса юридическ. фак-та Новороссийск. ун-та. По получении 19 марта 1883 г. заграничн. паспорта передал его Дмитрию Петрову, скрывшемуся с ним за границу. При выяснении передачи паспорта по распоряжению одесск. ген.-губ-ра выслан из пределов Одесск. ген.-губ-ства. Выехал 23 мая 1883 г. в Варшаву. По распоряжению деп. полиции в июне 1883 г. подчинен негласн. надзору. В 1886 г. окончил ун-т. С нач. 1890-х гг. жил в Херсоне, где был присяжн. поверенным при Херсонском окружн. суде. В 1896—1900-х гг. выезжал по паспорту за границу. Освобожден от негласн. надзора после 1903 г.

ДП V, 1883, № 3918; 1883, № 3917, ч. 2; 1885, № 6365, ч. 2.

Гржи(е)бовский, Северин-Игнатий Александрович, поляк, дворянин Люблинск. губ. Род. в 1863 г. Окончил Люблинск. гимназию. В 1883 г.—студент 1-го курса медиц. фак-та

Варшавск. ун-та. За участие в студенческ. беспорядках, происходивших 5 и 6 апр. 1883 г., по приговору университетск. суда, утвержденному советом ун-та 30 апр. 1883 г., уволен из ун-та на год с правом немедленного поступления в друг. высш. учебн. заведения. Тогда же подчинен негласн. надзору в Люблине. В 1890 г. окончил медицинск. образование со званием лекаря. В 1900-х гг.—врач в Томашевск. у. (Люблинск. губ.).

ДП V, 1883, № 3903, т. 3.—Медиц. список.

Грибель, Валентин Валентинович, сын купца, пермск. мещанин. Род. около 1852 г. в Перми. Еще в 1881 г. под влиянием В. Ф. Казакова содействовал ему в устройстве кружка на Мотовилихинск. заводе (Пермск. губ.) и принимал участие сам в этом кружке, руководя чтениями для рабочих. Состоя студентом Петербургск. ун-та, был обыскан и привлечен к дознанию вместе с Г. В. Хлопиным, с которым жил на одной квартире. Отправившись в 1883 г. после летних каникул в Петербург, повез из Перми, по поручению В. Померанцева, некоторые нелегальн. издания и выслал из Петербурга посылку с народовольческ. изданиями на имя Волкова в Пермь. Принимал деятельное участие в студенческ. кружке в Петербурге («Студенческ. корпорация») и ввел в него В. Г. Кузнецова; передал последнему на хранение значительное количество революцион. литературы. Обыскан в Петербурге 17 дек. 1883 г. и 24 янв. 1884 г. Привлечен к дознанию при Пермск. ж. у. по делу о пермск. революц. кружке. Находился под стражей с 24 янв. 1884 г.; в мае т. г. находился в Пермск. тюремн. замке. По выс. пов. от 17 июля 1885 г. по вменении в наказание предварит. содержания под стражей подчинен гласн. надзору полиции на три года вне местностей, объявленных на положении усиленной охраны. Жил в Перми, где служил делопроизводителем в уездн. земск. управе; с 17 июля 1888 г. подчинен негласн. надзору. В 1891—1892 гг. с разрешения деп. пол. был допущен держать выпускные экзамены при Демидовск. юридическ. лицее, после чего был присяжн. поверенным при Пермск. окружн. суде. В 1892 г. по его прошению разрешено постоянное жительство в Петербурге и Москве. В 1895 г. прочел в заседании Пермск. экономическ. общ-ва доклад «с тенденциозными и неверными выводами относительно мероприятий правительства», вследствие чего по ходатайству пермск. губ-ра, по постановлению м-ра вн. дел от 30 апр. 1895 г. ему запрещено жить в Пермск. губ. в течение двух лет. В том же году постановление это было отменено вследствие данных Грибелем объяснений в Петербурге. В 1898 г. деп. полиции сообщил о нежелательности допущения Грибеля к участию в бесплатных народных чтениях в Перми; в 1900 г. не был утвержден членом Пермск. уездн. училищного совета, в 1901 г.—член Пермск. губ. по земск. и городск. делам присутствия. Умер в Перми 30 сент. 1901 г.

МЮ 1883, № 11332; 1885, № 10877.—Справ. листок. ДП III, 1889, № 1244; 1890, № 74, ч. 43; V, 1881, № 308.—Обзор X, 114.—Список (надз.) 1886 г.—Б у р ц е в, За сто лет, II, 116.

К. О л ь х о в с к а я. Первые шаги. Сб. «Борьба за власть» I, 16—17.—Проф. Х л о п и н, Из воспоминаний студента 80-х г. г. «Юбилейн. сборник Военно-Медицинск. ак-мии» (1927), 126.

Арестная хроника. «Нар. Воля» X (1884) (Литература парт. «Нар. Воля». Ук.).

Грибов, Иван, мещанин. Арестован в ночь на 24 янв. 1880 г. в Одессе по распоряжению одесск. ген.-губ-ра по подозрению в политическ. неблагонадежности.

МЮ 1880, № 8305.—Справ. листок.

«Григорий» —революц. кличка в 1877 г. в Одессе А. И. Ж е л я б о в а (см.).

Справки (В. М е р к у л о в).

«Григорий» —революц. кличка Ст. К у н и ц к о г о (см.).

Обзор VIII, 50.

«Григорий Белый» —революц. кличка А. К а ш и н ц е в а (см.).

Хроника, 258.

«Григорий Иванович» —согласно показанию Чельцова, привлекавшегося по делу М. Янчевского,—революц. кличка Е. М. Ш у л ь м е й с т е р а (см.).

МЮ 1884, № 10807.

«Григорий Отрепьев» —партийн. кличка Гр. Д. Г о л ь д е н б е р г а (см.).

Архив «Земли и Воли», 395.

«Григорий Петрович». По показанию П. Елько—революц. кличка Г. А. Л о п а т и н а (см.).

А. К у л а к о в, О трех предателях. «Кат. и Сс.» 1930, VI(67), 79.

Григоров, Николай Гаврилович, сын чиновника. Род. ок. 1851 г. в Саранске (Пензенск. губ.). Окончил уездн. уч-ще и поступил в

Н. Г. Григоров.
С фотогр. 1888 г.
Из собр. Музея «Каторга и Ссылка».

Саратовск. гимназию, из 3-го класса которой вышел по неуспешности. Служил в Саратове в разных обществен. и правительствен. учреждениях. В 1886 г. в чине кол. регистратора был делопроизводителем Саратовск. губ. земск. управы. С нач. 1880-х гг. принимал

участие в саратовск. народовольческ. кружках; вместе с А. К. Александровским руководил саратовск. народовольч. кружком. Обыскан в Саратове 13 янв. 1886 г. и привлечен к дознанию при Саратовск. ж. у. по обвинению в принадлежности к саратовск. революц. кружку (Александровский, Н. Григоров и др.), находившемуся в сношениях с революц. деятелями других городов; оговорен И. Беневольским; при обыске у него было найдено большое количество революц. изданий, в том числе и народовольческих; при допросе отказался назвать лицо, от которого получил литературу. Освобожден под денежный залог под особ. надзор полиции 16 июня 1886 г.; состоял под особ. надзором в селе Голицыне (Балашовск. у., Саратовск. губ.). По выс. пов. от 23 марта 1888 г. выслан под гласн. надзор полиции на три года в Зап. Сибирь. Отправлен 19 апр. 1888 г. из Московск. пересыльн. тюрьмы в Акмолинск. обл. По пути следования в Сибирь в числе других лиц принимал участие в «сопротивлении властям» 9 июня 1888 г. при отправлении из Тюменьск. пересыльн. тюрьмы. Предан суду и приговором Тобольск. губ. суда от 22—23 ноября 1888 г. за сопротивление властям присужден к тюремн. заключению на 6 месяцев. Тюремн. заключение отбывал в Петропавловске (Акмолинск. обл.). В янв. 1890 г. было сделано распоряжение об увеличении срока надзора на срок назначенного ему заключения; по новому распоряжению срок надзора оканчивался 23 сент. 1891 г. Водворен сначала в Акмолинске, откуда переведен в Кокчетав, куда прибыл 26 мая 1889 г. Выехал из Кокчетава 1 сент. 1891 г. в Саратов несколько ранее окончания срока гласн. надзора. По распоряжению деп. полиции от 4 окт. 1891 г. подчинен негласн. надзору с воспрещением жительства, помимо столиц, в университетск. городах, в Твери и в Н.-Новгороде в течение двух лет. С 1895 г. жил в Орле, где служил в ликвидационном отделе Риго-Орловской жел. дороги, а затем переехал в Ригу, где служил счетоводом в правлении той же дороги. С 1899 г. жил в селе Балкашине Чембарск. у. (Пензенск. губ.), где занимался хозяйством. По циркуляру деп. пол. от 12 марта 1903 г. освобожден от негласн. надзора. Умер в 1911 г.

Сообщения Е. Ф. Григоровой (жены Н.Г. Григорова), Л. А. Кузнецова, Е. Левченко-Андреевой.—МЮ № 1886, 10134.—ДП III, 1891, № 815.—Обзоры XI, 23, 105; XII, 95, 150.—Ведомость XI, 32; XIII, 46.

Н. К-н, Материалы по истории ссылки в Степной край, 36.—Л. Меньщиков, Охрана и революция, I, 53—55.—Участники народовольческ. движения. Сборн. «Народовольцы» III, 295.

Хроника. Вестник «Нар. Воли» V (1886), 151.—Хроника революц. борьбы, Листок «Нар. Воли» III (1886) (Литература парт. «Нар. Воля». Ук.).—Хроника борьбы с самодержавием. «Своб. Россия» II (1889), 20.—А. Гедеоновский, Из Петербурга в Сибирь. «Кат. и Сс.» 1926, V (26), 192, 197, 199, 201, 204.—А. Макаревский, Политическ. ссылка 1888 г. «Пути Револ.» 1926, II—III (5—6), 135.

Григоров, Николай Горгониевич. В 1886 г. принимал участие в «группе социал-демократов» (Благоевск. группа).

См. «Словарь соц.-демократов».

Григорова, Валентина Ильинишна—см. В. И. Некрасова.

Григорович, Венедикт, студент Харьковск. Технологическ. ин-та. За участие в студенческ. беспорядках, происходивших в дек. 1887 г., уволен из ин-та.

ДП III, 1887, № 662, ч. 2.

Григорович, Николай Семенович, студент Петербургск. ун-та. Обыскан в Петербурге в ночь на 14 окт. 1879 г. по подозрению в политическ. неблагонадежности и привлечен к дознанию при Петербургск. ж. у. По распоряжению петербургск. ген.-губ-ра в дек. 1879 г. дело о нем прекращено с учреждением секретн. наблюдения В 1881—1882 гг. вследствие данных, полученных при перлюстрации, подозревался в политическ. неблагонадежности.

ДП III, 1881, № 1573.—Хроника преследований. «Нар. Воля» II (1879) (Литература парт. «Нар. Воля». Ук.).

Григорьев (Георгиев)— фамилия, под которой жил в 1890-х гг. в Болгарии Ор. М. Говорухин (см.).

Список разыскиваемых лиц 1895 г., стр. 125.

Григорьев, Александр, крестьянин села Слобода (Медынск. вол., Новоторжск. у., Тверск. губ.). Рабочий Измайловск. бумаго-прядильной и ткацкой фабрики близ Москвы. Арестован как участник забастовки на фабрике, происходившей 14—18 янв. 1885 г. и вызвавшей вмешательство войска.

ДП III, 1885, № 964.

Григорьев, Александр Андреевич, сын отст. фельдшера, псковск. мещанин. Род. в Петербургск. губ. в 1859 г. Грамотный. В конце 1870-х гг. работал кузнецом на Обуховск. литейн. заводе в Петербурге. Участник Северо-Русск. рабочего союза. Изготовил отдельн. части типографск. станка для типографии союза, найденные при обыске 14 марта 1880 г. в Петербурге у А. Дубинина. Арестован 14 марта 1880 г. и привлечен к дознанию при Петербургск. ж. у. по обвинению в изготовлении типографск. станка для тайн. типографии. Содержался в Доме предварит. заключения. По выс. пов. от 2 окт. 1880 г. выслан в одну из северо-восточн. губерний Европейск. России на 5 лет под гласн. надзор полиции в местность по усмотрению м-ра вн. дел, с воспрещением всяких отлучек с назначенного места жительства и пребывания впредь в столицах, столичных и Таврическ. губерниях и во всех тех местностях, в которых по закону воспрещено пребывание лицам, подвергшимся надзору обществ или полиции. Выслан 13 окт. 1880 г. в Олонецк. губ. и водворен в Повенце. По постановлению Особ. совещания от 31 окт. 1881 г., утвержденному м-ром вн. дел 3 ноября т. г., оставлен под гласн. надзором еще на 2 года. Пытался 12 сент. 1881 г. скрыться из г. Повенца, но был задержан 14 сент. т. г. в 70-ти верстах от города. По постановлению Особ. совещания от 17 июня 1883 г., вследствие неблагоприятного отзыва олонецк. губ-ра о «дурном поведении и вредном образе мыслей» Григорьева, срок надзора продлен еще на год. По постановлению того же совещания от 22 июня 1884 г. срок продлен еще на год. Освобожден от гласн. надзора 9 сент. 1885 г. с подчинением негласн. надзору. Выбыл 20 сент.

1885 г. из Олонецк. губ. Прибыл в Петербург, откуда был выслан и поселился в Пскове, где занимался чертежными работами. Негласн. надзор прекращен в 1887 г. В 1894 г. прибыл в Н.-Новгород, где поступил конторщиком на механический завод Доброва и Набгольца. По распоряжению деп. полиции от 5 сент. 1894 г. вследствие частых сношений с гласноподнадзорным Серг. Сомовым снова подчинен негласн. надзору. Был близок к социал-демокр. организации. В 1895—1900-х гг. служил в конторе, а затем был помощником управляющего винным заводом Долгова. В 1903 г. продолжал жить в Н.-Новгороде; освобожден от негласн. надзора согласно циркуляру деп. пол. от 12 марта 1903 г.

Справки (А. Григорьев, А. Дубинин).— МЮ 1880, № 8524.—Доклады 1880, IV, 1190—1197.— Справ. листок.—ДП III, 1885, №1124; V, 1884, №5278.

Хроника преследований. Листок «Нар. Воли» II (1880) (Литература парт. «Нар. Воля». Ук.).—Хроника. «С родины на родину» III (1893), 146. — А. Шилов, Последняя страница из жизни Северного рабоч. союза. «Красн. Лет.» II—III (1922), 201 сл.— М. Г. Григорьев, Марксисты в Нижнем в 1889—1894 г. г. «Прол. Рев.» 1924, IV (27), 100.—В. Невский, В. П. Обнорский. «Ист.-Рев. Сборник» III (1926) (Ук.).— С. Лившиц, Подпольн. типографии 60—80-х г. г. «Кат. и Сс.» 1929, VI (55), 50, 51.

Григорьев, Александр Егорович, сын мещанина, казанск. мещанин. Род. 10 (14?) июля 1865 г. в Казани. Окончил 3-ю Казанск. гим-

А. Е. Григорьев.
С фотогр. 1887 г.
Из собр. Музея «Каторга и Ссылка».

назию и в 1885 г. поступил на медиц. фак-т Казанск. ун-та. В 1885 г. входил в казанск. народовольческ. кружок, выпустивший брошюру «Царь-Голод», «Программу Исп. комитета» и друг.; помогал Н. Крылову на квартире Вл. Муратова брошюровать означенные издания. В ночь на 6 янв. 1886 г. помогал Вл. Муратову и Ив. Смирнову выкрадывать в Казани из типографии Воскобойникова литографск. камни и шрифт. Арестован 15 янв. 1886 г. и привлечен к дознанию при Казанск. ж. у. по обвинению в ближайшей помощи руководителям казанск. революц. кружка, пытавшегося устроить тайную типографию (дело И. Смирнова, Вл. Муратова и друг.). В июне 1886 г. по распоряжению м-ра народн. просвещ. вследствие политическ. неблагонадежности уволен из ун-та. На допросах чистосердечно признал свою виновность. Содержался под стражей в Казанск. тюрьме с 15 янв. по 25 июля 1886 г.; освобожден на поруки. По выс. пов. от 29 июля 1887 г. выслан на жительство под гласн. надзор полиции на 3 года в местности Зап. Сибири по усмотрению м-ра вн. дел. Водворен в Каинске (Томск. губ.). За окончанием 29 июля 1890 г. срока гласн. надзора освобожден от него и подчинен негласному по распоряжению деп. полиции от 19 сент. 1890 г. Жил в Н.-Новгороде. В окт. 1891 г., приехавши в Казань, принимал участие на квартире Павла Аргунова в собрании лиц, намеревавшихся образовать «Общ-во взаимопомощи для обвинявшихся в государственных преступлениях»; на собрание был допущен по особой рекомендации Е. Чирикова, так как считался человеком недостаточно надежным. В 1893 г. жил в Казани, сотрудничал в «Волжск. Вестнике». Вследствие его близкого знакомства с лицами, скомпрометированными в политическом отношении, нач-к Казанск. ж. у. ходатайствовал об удалении Григорьева из Казани. По распоряжению деп. полиции должно было производиться «настоятельное наблюдение» за деятельностью Григорьева. До 1896 г. продолжал жить в Казани; был секретарем «Волжск. Вестника». В 1897 г. переехал в Самару, где сотрудничал в «Самарск. Газете». В 1900 г. переехал в Минск и поступил на службу в губернск. акцизн. управление. По непроверенным сведениям, расстрелян в Семипалатинске в 1920 г. атам. Григорьевым как активный коммунист.

МЮ 1886, № 10240.—ДП III, 1890, № 332; V, 1883, № 4643, ч. 1; 1885 № 6353, ч. 1.—Хроника, 303.

К. Корбут, Казанск. ун-т (Ук.).

Хроника революц. борьбы. Листок «Нар. Воли» III (1886) (Литература парт. «Нар. Воля». Ук.).— Хроника борьбы с самодержавием. «Своб. Россия» I (1889), 62.— С. Мицкевич, Казанцы в Нижнем. «Пути Рев.» (Казань) II (1923), 12.—Н. Сергиевский, Так что же такое Федосеевск. кружок? «Ист.-Рев. Сборник» I (1924), 67, 83—88.—Н. Быховский, Булочник Алексей Максимович Пешков и казанск. революц. молодежь конца 80-х г. г. «Был.» XXXII (1925, 205), 219, 220—С. Лившиц, Подпольн. типографии 60—80-х г. г. «Кат. и Сс.» 1929, II (51), 73.

Григорьев, Александр Парфентьевич, дворянин Таврическ. губ., сын титулярн. советника. Род. 25 авг. 1854 г. в Севастополе. Окончил ремеслен. уч-ще в Севастополе. По профессии слесарь-механик. В 1879 г. привлекался к дознанию при Петербургск. ж.у. по обвинению в хранении запрещен. изданий и в сношениях с лицами политически неблагонадежными. По распоряжению петербургск. ген.-губ-ра выслан как политически неблагонадежный на родину, в Севастополь, с воспрещением на будущее время жительства в столицах и столичных губерниях. Одно время работал в мастерских Лозово-Севастопольск. жел. дороги. По

постановлению Особ. совещания от 9 окт. 1881 г. освобожден от надзора. В нач. 1882 г. направлен Исполн. ком-том «Нар. Воли» по просьбе М. Ю. Ашенбреннера в Николаев для пропаганды среди нижних чинов воен. порта. Обыскан 6 мая 1883 г. в Севастополе; при обыске найдены запрещенные книги и брошюры. Содержался под стражей с 7 мая 1883 г. в Севастополе и был привлечен к дознанию по обвинению в имении революц. изданий и в передаче рабочим для прочтения изъятых из обращения сочинений. Препровожден

А. П. Григорьев.
С фотогр. 1893 г.
Из собр. Музея «Каторга и Ссылка».

13 мая 1883 г. из Севастополя в Николаев, где привлечен к дознанию, производившемуся ген.-майором Середою в связи с дознанием по делу о революц. кружке, образовавшемся среди офицеров Прагск. полка в г. Николаеве. В связи с последним делом отправлен из Николаева в Петербург, где с 30 окт. по 15 дек. 1883 г. содержался в Петропавловской крепости, после чего переведен в Дом предварит. заключения. По выс. пов. от 28 марта 1884 г. по первому (севастопольск. делу) признан виновным в имении и в распространении революц. изданий среди рабочих и подлежал высылке в Зап. Сибирь под гласн. надзор полиции на 3 года в том случае, если по производящемуся о нем второму дознанию (дело о воен. кружках—Б. Крайского, Дм. Чижова и др.) не будет подлежать более строгому наказанию. По выс. пов. от 30 июля 1884 г. по второму делу (воен. кружки в Николаеве) выслан на жительство под гласн. надзор полиции на 5 лет в Зап. Сибирь с отменою предшествовавшего выс. пов. от 28 марта 1884 г. Отправлен из Дома предварит. заключения 20 авг. 1884 г. для следования в Сибирь. Водворен в Семипалатинской обл., где проживал сначала в Павлодаре, а затем в Семипалатинске; устроил в последнем слесарное заведение. В 1887 г. женился на А. П. Костылецкой. По окончании 30 июля 1889 г. срока гласн. надзора освобожден от него и подчинен негласн. надзору с воспрещением жительства в Николаеве, Севастополе, Твери и в университетск. городах в течение двух лет. С конца сент. 1889 г. жил в Саратове, где служил механиком. В конце 1890-х гг. жил под надзором в Самаре. При производстве дознания при Петербургск. ж. у. в 1890 г. по делу о тайн. террористическ. кружке в бумагах Н. Истоминой была обнаружена Саратовск. явка, переданная В. Гусевым, в которой упоминался слесарь Григорьев. В 1902 г. жил в Николаевск. городке (Саратовск. у. и губ.), где содержал слесарную мастерскую. В 1903 г. жил в Севастополе; в 1904 г. переехал в Саратов, где ему предложили заведывать мастерскими «Дома трудолюбия». Был связан с с. р. (М. Натансон, П. Крафт, В. Балмашев и др.), оказывал значительные услуги местной организации, скрывая нелегальных, пряча литературу и т. д. Несколько раз был обыскан, а в 1909 г. привлечен Саратовск. ж. у. по 122 ст. и выслан из пределов Саратовской губ. Поселился в Астрахани, где открыл механическую мастерскую. После Февральской революции служил инструктором с.-х. машин при Комиссариате продовольствия. С 1925 г.—персональный пенсионер.

Из автобиографии А. П. Григорьева (Из архива Ветеранск. комиссии при Общ-ве политкаторжан).—Справка (А. Григорьев).—МЮ 1883, №№ 11121 и 11133; 1884, №№ 10897 и 10898.—Справ. листок.—ДП III, 1883, № 1347; 1889, №№ 172 и 1366; 1890, №74, ч. 54; V, 1882, № 2288; 1884, № 4985; 1884, № 5288, лит. Б, ч. 1.—Список 1879—1884 г. г., л. л. 89, 91, 93 об.—Обзоры IX, 103; XV, 96.—Список (надз.) 1886 г.—Словарь Граната, т. 40, стр. 15 (Автобиография М. Ю. Ашенбреннера).

Н. К-н, Материалы по истории ссылки в Степн. край, 73.—М. Ашенбреннер, Военная организация «Нар. Воли», 82.—Участники народовольческ. движения. Сб. «Народовольцы» III, 295.

И. Белоконский, К истории политическ. ссылки 80-х г. г. «Кат. и Сс.» 1927, II(31), 146.—«Канд. Звон» 1927, VIII, 122. —С. Козлов, З життя гурків «Нар. Волі» на Роменщині. Сб. «За сто літ» VI (1930), 187.

Григорьев, Алексей Николаевич, симбирск. мещанин. Род. в 1856 г. Воспитывался в Симбирск. центральн. чувашск. школе, где изучал кузнечн. ремесло. В 1883 г. проживал в Симбирске; сапожник и слесарь. В окт. 1883 г. привлечен к дознанию при Симбирск. ж. у. вследствие представления неизвестным лицом нескольких литографирован. революц. прокламаций, вынутых тайно из-под подушки в его комнате. Безрезультатно обыскан и содержался под арестом при Симбирск. гор. полицейск. управлении с 29 окт. по 11 ноября 1883 г., после чего освобожден под особ. надзор полиции. На допросе Григорьев признал, что действительно имел у себя названные прокламации, полученные от товарища своего К. А. Фадеева, но что никому для чтения их не передавал. По соглашению м-ров вн. дел и юстиции (до 30 янв. 1884 г.) дело о нем прекращено.

МЮ 1883, № 11334.—Справ. листок.

Григорьев, Василий, крестьянин—фамилия, под которой был арестован в Москве 4 апр. 1875 г. Вас. Григ. Георгиевский (см.).

МЮ 1883, № 11102

Григорьев, Василий Петрович, мещанин г. Ранненбурга (Рязанск. губ.). Род. 28 февр. 1856 г. в Козлове (Тамбовск. губ.). Получил домашнее образование. До 1883 г., около 15 лет, работал в слесарн. мастерской при станц. Козлов. В перв. полов. 1883 г. отказался от работы и уехал в Харьков, откуда скоро вернулся. Покушался на самоубийство 14 июня 1883 г. Находился под стражей с 22 сент. 1885 г. в виду обнаружения 8 сент. т. г. на ст. Козлов в вагоне прибывшего из Москвы поезда принадлежавших ему бумаг и заметок; среди бумаг были обнаружены воззвание «К народу», содержавшее призыв к бунту, и заметки о бедственном положении народа и несправедливости правительства. При допросе указал, что воззвание написал он сам и что он пришел к мысли о неправильности существующего строя. Привлечен к дозна ию при Тамбовск. ж. у. Содержался в Козловск. тюрьме и вызвал сомнение в своей нормальности, но после пребывания в больнице, по освидетельствовании врачей, признан здоровым. По выс. пов. от 24 мая 1886 г. выслан на жительство в Уфимск. губ. под гласн. надзор полиции на 2 года. Водворен 23 июня 1886 г. в Белебее (Уфимск. губ.); в янв. 1887 г. переведен в Уфу в видах облегчения ему заработка. В мае 1887 г. переведен по распоряжению деп. полиции в отдаленнейший пункт Уфимск. губ.—гор. Златоуст в виду «крайне дерзких и оскорбительных выражений», употребленных им в прошении на имя м-ра вн. дел. В июне 1887 г. в прошении м-ру вн. дел о увеличении размера пособия заявил, что при неудовлетворении его просьбы он «сочтет себя вправе выехать из Златоуста на родину». В окт. 1887г. в прошении на высочайшее имя ходатайствовал о назначении пособия или о разрешении выезда во Францию; прошение оставлено без ответа. В 1887 г. привлечен к дознанию при Уфимск. ж. у. по обвинению в том, что 13 сент. 1887 г. в беседе в старообрядческ. молельне в Златоусте порицал существующий государственный и общественный строй, стараясь подорвать уважение к верховн. власти и к установленным органам. Содержался под стражей с 17 окт. 1887 г. По выс. пов. от 30 марта 1888 г. выслан под гласн. надзор полиции в один из северо-восточн. уездов Вологодск. губ. на 3 года с воспрещением в течение этого времени всякой отлучки из назначенного ему места жительства. Водворен в Усть-Сысольске. За окончанием 30 мая 1891 г. срока гласн. надзора подчинен негласному с воспрещением жительства в столицах и в Петерб. губернии. Избрал местом жительства г. Козлов (Тамбовск. губ.), куда отправился 7 мая 1891 г. С июля 1891 г. разыскивался полицией как выбывший неизвестно куда.

МЮ 1885, № 10883; 1887, № 10122.—Доклады 1886, II, 449—454. — ДП III, 1889 циркуляры; V, 1886, № 6500.—Ведомость X, 38; XI, 34; XII, 37; XIII, 48.

Григорьев, Дмитрий Иванович, сын дьякона станицы Иловлинской (Области войска Донского). Род. ок. 1860 г. в той же станице. Учился в Иловлинск. приходск. уч-ще, с 1870—в Усть-Медведицком духовн. уч-ще; с 1874 г.—в Новочеркасск. духовн. сем-рии; в 1878 г. поступил на медицинск. фак-т Харьковск. ун-та, с которого перешел на юридическ. фак-т Казанск. ун-та; в 1882 г.—студент 2-го курса последнего. За участие в студенческ. беспорядках, происходивших в окт. 1882 г., уволен по постановлению университетск. совета от 25—26 ноября т. г. из ун-та на год с правом немедленного поступления в друг. высш. учебн. заведение; тогда же выслан на родину в станицу Иловлинскую, где подчинен негласн. надзору. Осенью 1883 г. принят обратно в ун-т и освобожден от надзора. Окончил юридическ. фак-т Казанск. ун-та в 1884 г. В 1890-х гг. жил в станице Иловлинской, занимаясь частн. юридическ. практикой. В 1891 г. был, по негласным сведениям, одним из руководителей земледельческ. колонии, которая должна была быть организована в духе учения Л. Толстого. По агентурн. сведениям 1895 г., проводил «противоправительственные идеи» в беседах с жителями станицы Иловлинской, «порицая государствен. порядок и религию и распространяя ложные слухи политическ. характера». При обыске 28 ноября 1896 г. обнаружены гектографирован. «Систематический указатель лучших книг и журнальн. статей» и толстовские брошюры. Привлечен к административн. дознанию; по постановлению Особ. совещания от 7 марта 1897 г. подлежал высылке на два года под гласн. надзор полиции в Астраханск. губ. Выслан 28 апр. 1897 г. в Астраханск. губ. В июле 1897 г. помещен в больницу для определения степени его умственных способностей. Жил под гласн. надзором в Астрахани, занимаясь письмоводством. В 1899 г. освобожден от гласн. надзора с подчинением негласному и с воспрещением жительства в столицах и в Петербургск. губернии. Жил в станице Иловлинской без определенных занятий. Освобожден от негласн. надзора после 1903 г.

ДП III, 1883, № 1346, ч. I; 1883, № 1523; 1884, № 536; 1899, № 467, т. т. I и II; V, 1883, № 3651. М. Корбут, Казанск. ун-т (Ук.).

Григорьев, Михаил Егорович, участни Федосеевск. кружка.

См. «Словарь соц.-демократов».

Григорьев, Михаил Трифонович (Трофимович?), мещанин г. Борисоглебска (Тамбовск. губ.). Род. в станице Михайловской ок. 1861 г. До 6-го класса учился в Урюпинск. реальн. уч-ще, а затем окончил Воронежск. реальную гимназию. С 1884 г. по 1887 г. был студентом Петербургск. Технологическ. ин-та, откуда в дек. 1887 г. за участие в студенческ. беспорядках исключен с 3-го курса и выслан на родину с воспрещением жительства в столицах и столичн. губерниях. До июля 1890 г. жил в станице Михайловской при матери, которая имела бакалейную лавку. Близко сошелся с В. Д. Михайловым, с Г. В. Кумсковым и А. В. Сычевым и устраивал вместе с ними у

себя на квартире в станице Михайловской собрания, на которых, по агентурн. сведениям, порицал религию и правительствен. строй. После его отъезда из станицы в г. Борисоглебск в квартире его матери был произведен обыск в виду подозрения участия Григорьева в революц. пропаганде. Сам он в это время проживал в г. Борисоглебске, где давал частные уроки и где был арестован 14 ноября 1890 г. Привлечен к дознанию при Донск. областн. ж. у. по обвинению в распространении «превратных идей». Содержался под стражей до 28 февр. 1891 г. По соглашению м-ров вн. дел и юстиции (до 16 мая 1891 г.) дело о нем прекращено с подчинением негласн. надзору полиции на срок по усмотрению м-ра вн. дел.

МЮ 1891, № 10854.—Обзор XV, 7—8.

Григорьев, Николай Владимирович, сын капитана. Род. 5 сент. 1865 г. в Зарайске (Рязанск. губ.). Учился в Воронежск. гимназии, откуда вышел из 7-го класса. В 1885—1887 гг. жил в Харькове, где служил в Харьковск. казен. палате; в последнее время перед арестом не имел определенных занятий. Принадлежал к харьковск. народовольческ. кружку Вас. Бражникова. Вел пропаганду среди харьковск. рабочих, оставшуюся необнаруженной при дознании; в 1886 г. был руководителем харьковск. лысогорского кружка, в который входили Я. Алексеев, А. Филипченко, А. и Т. Землянские и друг. Арестован в Харькове 2 мая 1887 г. и привлечен к дознанию при Харьковск. ж. у. по делу о народовольческ. кружке (дело В. Бражникова, С. Ратина и друг.). Во время содержания под стражей в Харьковск. тюремн. замке была обнаружена его переписка с содержавшимися там же М. Уфляндом и Х. Томашевским относительно дачи одинаковых показаний. Дознанием обнаружено, что в квартире Григорьева помещалась «легальная» библиотека харьковск. кружка, доставленная ему М. Уфляндом и Х. Томашевским и состоявшая из книг тенденциозного содержания, причем Григорьев принял на хранение эту библиотеку, зная о назначении ее для пропаганды; дознанием выяснены также его сношения с Мейснером. По выс. пов. от 8 июня 1888 г. выслан под гласн. надзор полиции в Зап. Сибирь на 4 года. Отправлен из Харькова 21 июля т.г. Водворен в Каракалинске (Семипалатинск. обл.) как в самой отдален. местности Степн. ген.-губ-ства согласно предписанию ген.-губ-ру Степн. края. За окончанием 8 июня 1892 г. срока гласн. надзора освобожден от него и по распоряжению деп. полиции от 23 июня 1892 г. подчинен негласн. надзору с воспрещением жительства в университетск. городах, в Твери, Н.-Новгороде и Саратове в течение 3 лет. По возвращении из ссылки служил бухгалтером в имении Дерчиза «Инзер» (Верхнеуральск. у., Оренбургск. губ.). По распоряжению деп. полиции от 4 сент. 1895 г. (циркуляр от 23 ноября т. г.) освобожден от негласн. надзора.

Сообщение Л. А. Кузнецова.—МЮ 1887, № 10002.—ДП III, 1892, № 540; V, 1884, № 5253, ч. 1; 1886, № 6301, ч. 1.—Обзор XII, 78, 79, 135, 136, 144.—Ведомость XIII, 54.

А. Поляков, Второе первое марта, 10.—Н.К-н, Материалы по истории ссылки в Степн. край, 88.—В. Невский, Харьковское дело Ю. Мелвинкова. Сб. «От группы Благоева к «Союзу борьбы», ГИЗ, 1921 г., ст. 110.—А. Уфлянд, М. А. Уфлянд. Сборн. «Якутск. трагедия», 185.—В. Денисенко, Харьковск. группа парт. «Нар. Воля» 1885—1887 г.г. Сб. «Народовольцы» II (Ук.).—Участники народов. движения. Сб. «Народовольцы» III, 295.—В. Невский, От «Земли и Воли», 265, 267, 281.

Хроника борьбы с самодержавием. «Своб. Россия» II (1889), 20.—И. Веденьев, В харьковск. революц. кружках 1882—1889 г.г. «Лет. Рев.» 1923, V, 102, 106, 108.—А. Макаревский, Политическ. ссылка 1888 г. «Пути Рев.» 1926, II—III (5—6), 137.—И. Белоконский, Из истории политическ. ссылки 1880-х г.г. «Кат. и Сс.» 1927, II (31), 146.—В. Перазич, О предательстве С. М. Ратина. «Кат. и Сс.» 1929, IV (53), 106.

Григорьев, Николай Дмитриевич, сельск. обыватель г. Луганска. Род. ок. 1854 г. В нач. 1880-х гг. работал токарем при мастерских Донецк. жел. дороги. В 1885 г. привлечен в Луганске к дознанию, производившемуся при Петербургск. ж. у. по делу о руководящем кружке парт. «Нар. Воля» (дело П. Л. Антонова и друг.), вследствие нахождения его адреса в бумагах Неонилы Саловой. По соглашению м-ров вн. дел и юстиции (до 3 апр. 1887 г.) в виду недостатка данных для обвинения дело о нем прекращено.

МЮ 1885, № 10939.

Григорьев, П. Безрезультатно обыскан в Москве в ночь на 18 июня 1888 г. по оговору П. А. Савельева в связи с делом о пропаганде среди московск. рабочих.

Л. Меньщиков, Охрана и революция I, 59.

Григорьев, Прокофий Васильевич (Василискович).

См. «Семидесятые годы».

Григорьев, Семен, отставн. рядовой. В 1888 г. в Москве городовым Петровско-Разумовск. участка отобрана у него брошюра «Рассказ бывалого человека», переданная ему Гр. Колесниковым.

Ведомость XIII, 16.

Григорьев, Яков Иванович, солдатск. сын, мещанин гор. Николаева. Род. 27 ноября 1863 г. Грамотный. По ремеслу слесарь. Содержался под стражей с 3 ноября по 24 дек. 1886 г. и был привлечен к дознанию, производившемуся в 1886—1887 гг. в Одессе, Екатеринославе и Севастополе (дело И. Хмелевцева, А. Карпенко и др.), в виду знакомства его с П. Голубковым во время пребывания последнего в Николаеве и получения от него запрещенных книг. По выс. пов. от 13 окт. 1888 г. подвергнут аресту при полиции в течение двух недель, после чего по распоряжению деп. пол. от 10 ноября 1888 г. подчинен негласн. надзору в Николаеве, где служил в Николаевск. военно-морск. адмиралтействе. По распоряжению деп. пол. от 21 марта 1892 г. (циркуляр от 19 июня т. г.) негласн. надзор прекращен.

МЮ 1886, № 10145.—ДП III, 1889, №№ 804 и 806; 1890, № 74, ч. 68.—Обзор XII, 144.—Ведомость XIII, 62.—Участники народовольческ. движения. Сборн. «Народовольцы» III, 295.

Григорьева, Евгения Исидоровна, петербургск. мещанка. Род. в Петербурге ок. 1860 г. В 1880 г. окончила Васильеостровск. женск. гим-

назию в Петербурге; с 1884 г. — слушательница Петербургск. высш. женск. курсов. В 1887 г. обратила на себя внимание сношениями с политически неблагонадежными лицами (Иосиф Попов, Викт. Курнатовский и друг.). В 1889 г. привлечена к дознанию при Петербургск. ж. у. по делу С. Гинсбург, М. Стояновского и друг. в виду того, что 17 февр. 1889 г. по просьбе С. Гинсбург, жившей с нею рядом в комнате, известила М. Стояновского о ее отъезде. Арестована 13 марта т. г. Находилась в предварительном заключении более трех месяцев. По выс. пов. от 6 июля 1890 г. подвергнута тюремн. заключению на год и 6 месяцев с дальнейшим подчинением негласн. надзору полиции на срок по усмотрению м-ра вн. дел. Отбывала наказание с 20 авг. 1890 г. в одиночн. камере Дома предварит. заключения. В июне 1891 г. обратилась к м-ру вн. дел с прошением, в котором, выражая раскаяние, ходатайствовала об освобождении ее из тюрьмы в виду расстроенного здоровья. По выс. пов. от 25 июля 1891 г. освобождена досрочно из тюрьмы на поруки матери. С 29 июля т. г. ей было разрешено жительство в Петербурге, где она по распоряжению деп. полиции от 31 июля 1891 г. подчинена негласн. надзору. Давала частн. уроки и была слушательницей подготовительн. курсов «Красного Креста». В 1898 г. поступила в женск. медицинск. ин-т.

Доклады 1891, № 64.—ДП III, 1891, № 640.—Обзор XIV, 9, 14, 56, 106.

В. Невский, От «Земли и Воли», 522.— М. Моршанская, В. К. Курнатовский. Л-гр., 1926 г., стр. 8, 17, 19.

К делу С. М. Гинсбург. Из «Обзора важн. дознаний на 1889 г.». «Был.» (загр.) VII (1908), 91, 92.

Григорьева, Наталия Александровна. В конце 1880-х гг. вела кружковую работу среди работниц в Нарве (?); в сред. 1890-х гг. привлекалась по делу Лахтинск. типографии.

См. «Девяностые годы».

Григорьева, София Михайловна, дочь надв. советника. Род. ок. 1864 г. В 1886—1887-х гг.— слушательница Высш. женск. курсов в Петербурге. В конце 1886 г. подчинена секретному наблюдению в виду агент. сведений о ее сношениях с революц. деятелями и о происходивших на совместной квартире Григорьевой, Б. Корнблюм и М. Дилятицкой собраниях членов «Красн. Креста» парт. «Народная Воля». Безрезультатно обыскана в ночь на 2 марта 1887 г. и арестована; содержалась под стражей в Доме предварит. заключения; по распоряжению деп. пол. от 28 марта 1887 г. выслана из Петербурга с подчинением негласн. надзору полиции. Выехала в Выборг, где давала частн. уроки. В 1888 и 1889 гг. ходатайствовала о разрешении жительства в Петербурге; последнее ее ходатайство было удовлетворено. Жила некоторое время в Симбирске, а затем снова в Выборге, где умерла в городск. больнице 9 авг. 1898 г.

МЮ 1887, № 10093; 1892, № 10605.— ДП III, 1883, №1589; 1887, № 880; 1889, циркуляры; 1890, № 74, ч. 18.

Хроника борьбы с самодержавием. «Своб. Россия» I (1889), 60.—Новые данные о деле 1 марта 1887 г. «Кат. и Сс.» 1930, X (71), 138, 143.

Тер-**Григорьянц,** Григорий И., сын священника. Род. 12 февр. 1862 г. в Тифлисе. В 1883 (?) г. окончил Тифлисск. реальн. уч-ще. Под фамилией Григорьева был указан А. П. Корбою при отъезде ее из Тифлиса членам военного кружка как посредник для поддержания с нею связи и как заместитель ее в деле снабжения революц. изданиями; члены кружка посещали его квартиру; по его просьбе кружок собирал деньги, предназначенные для тайной типографии. В 1883 г. подлежал привлечению к дознанию при Тифлисск. ж. у. по делу о революц. кружке в Тифлисе, организованном среди офицеров Мингрельск. полка, но еще до привлечения к дознанию скрылся за границу. Проживал в Париже. По соглашению м-ров вн. дел и юстиции (до 31 янв. 1884 г.) дело о нем приостановлено впредь до явки или задержания. В 1888 г. получил диплом доктора медицины в Париже; с 1889 г. проживал в Бонне. В 1892 г. ходатайство его о разрешении вернуться в Россию было удовлетворено. Вернулся в Россию в 1898 г. и был подчинен гласн. надзору полиции в Тифлисе. В 1898 г. выдержал экзамен на звание лекаря. По выс. пов. от 7 янв. 1899 г. в силу манифеста 14 мая 1896 г. дело, возбужденное о нем в 1883 г., было прекращено с воспрещением жительства в столицах и столичных губерниях в течение двух лет. По распоряжению деп. полиции от 3 февр. 1899 г. подчинен негласн. надзору. С 1900 г. проживал в Баку, занимаясь врачебной практикой. По циркуляру деп. полиции от 12 марта 1903 г. негласн. надзор прекращен.

МЮ 1883, № 11312.—ДП III, 1899, № 99.

В. Светлова, Провал народовольческ. кружков. В Тифлисе в 1882 г. Сборн. «Народовольцы» I, 38.

Тер-**Григорьянц,** Сумбат, бывш. воспитанник Тифлисск. реальн. уч-ща. В 1883 г. состоял вольнослушателем в Горн. ин-те в Петербурге. По распоряжению нач-ка Тифлисск. ж. у. от 2 марта 1883 г. подлежал аресту как принимавший участие в офицерск. народовольческ. кружке в Тифлисе.

История классовой борьбы в Закавказьи, I (1930), документы.

Гримберг, Израиль, еврей. В 1886 г.— студент 3-го курса Харьковск. ветеринарн. ин-та. Уволен из ин-та в авг. 1886 г. за «неповиновение начальству и вредное влияние на товарищей». Тогда же запрещено жительство в Харьковск. губ., в столицах и столичных губ-ниях.

ДП V, 1886, № 6614.

Гринберг, Александр Григорьевич, еврей, купеческ. сын. Род. ок. 1869 г. Воспитанник Варшавск. гимназии. В 1884 г. привлечен к дознанию по делу М. Янчевского, производившемуся сначала при Виленск. ж. у. и ген.-майором Середою, а затем при Петербургск. ж. у., вследствие показаний Янчевского о том, что он познакомился в февр. 1883 г. с Гринбергом, который сочувствовал революцион. партии и, уезжая весной 1883 г. в Лодзь, взялся организовать там сборы на революц. цели. По соглашению м-ров вн. дел и юстиции (до 20 июля 1885 г.) дело о нем прекращено.

МЮ 1884, № 10807.—Справ. листок.

Гринберг, Брайна, еврейка. Проживала в г. Пинске (Минской губ.). С апреля 1888 — студентка медицинского факультета Цюрихского университета. Была, повидимому, связана с эмигрантскими кружками в Цюрихе. После взрыва бомбы 22 февраля 1889 в Петерстобеле (близ Цюриха) была в числе других русских эмигрантов обыскана швейцарскими властями. Подлежала в т. г. привлечению к дознанию при Петербургском ж. у. по делу о цюрихских революц. кружках (дело Гуковского, Лангорна и др.); дознание в отношении ее было приостановлено впредь до ее явки или задержания. Разыскивалась циркуляром деп. полиции от 17 октября 1889. В 1893—1894 гг., по сведениям деп. полиции, была студенткой Бернского у-та.

МЮ 1890, № 10742; 1891, № 10896.—ДП III, 1889, № 140.—Список розыскиваемых лиц 1891, стр. 594; 1893, стр. 455; 1895, стр. 593—594.

Гринберг, Владимир Андреевич.

См. особый выпуск Словаря: «Провокаторы 1880-х гг.».

Гринберг, Иегаш-Мордко Гершевич (после крещения — Александр Александрович), еврей, мещанин Сорокского у. (Бессарабской губ.). Род. 18 июня 1867 в Одессе. Учился во второй варшавской гимназии. По сведениям деп. полиции, в первой половине 1880-х гг. привлекался (?) к дознанию по делу Янчевского (?); дознание прекращено без всяких для него последствий. Позже выехал за границу. Учился во второй половине 1880-х гг. в политехникуме в Баварии. Вернулся в Россию в 1890. По распоряжению деп. полиции от 14 июля 1890, в виду имевшихся агентурных сведений о сношениях «какого-то Гринберга», жившего за границей, с эмигрантами, подчинен негласному надзору полиции. Служил в начале 1890-х гг. химиком на одном из сахарных заводов Киевской губернии. Распоряжением деп. полиции от 20 декабря 1893 негласный надзор прекращен.

ДП III, 1890, № 751.

Гринберг (Грюнберг), Исаак, еврей. Арестован в Кракове в 1879 по обвинению в принадлежности к польской социально-революционной организации; было установлено, что при его содействии пересылались из-за границы в Царство Польское брошюры «преступного» содержания и принадлежности для тайной типографии. Разыскивался циркуляром деп. полиции от 18 июня 1884; подлежал аресту и привлечению к дознанию при Варшавском ж. у. По сведениям деп. полиции, жил в 1887 в Румынии.

Список разыскиваемых лиц 1884 (дополнит. выпуск), стр. 15; 1885, стр. 54; 1887, стр. 51—52; 1891, стр. 138; 1893, стр. 103; 1895, стр. 139.

Гринберг (по мужу Кон), Христина Григорьевна (Хася Гершевна), еврейка, дочь зажиточного николаевского купца. Род. 19 ноября 1857 в г. Николаеве (Херсонской губ.). Воспитывалась первоначально в частном пансионе; в 1875—1877 вместе с Ф. А. Морейнис, тайком от родителей, занималась самообразованием под руководством сестер Ф. Н. и В. Н. Левандовских (намеревалась подготовиться к экзамену за курс гимназии). Летом 1876 познакомилась через сестер Левандовских с С. Златопольским и С. Виттенбергом, а через последних в свою очередь связалась с деятелями южных революционных кружков. Намереваясь заняться пропагандой, одновременно с Ф. Морейнис летом 1876 училась около трех месяцев сапожному ремеслу в мастерской Изр-Гобета в Николаеве (устроилась в мастерской благодаря содействию С. Златопольского). С 1877 активно участвовала в революционном движении; примыкала к николаевской группе

Х. Г. Гринберг.

С фотогр. 1880 г.

Из собр. Музея «Каторга и Ссылка».

лавристов и в т. г. близко стояла к николаевскому революционному кружку, организованному С. Виттенбергом и занимавшемуся пропагандой среди матросов. В январе 1878 уехала с Морейнис из Николаева в Одессу, где через С. Златопольского познакомилась с И. М. Ковальским; сблизилась с организованным последним революц. кружком; поступила в качестве работницы в сапожную мастерскую австрийского подданного Янковича, из которой вскоре была уволена в виду того, что в разговорах с рабочими, по показаниям Янковича, толковала о свободе и давала им читать «подозрительные» книги. В т. г. обыскана в Одессе; опасаясь преследований, перешла на нелегальное положение. В июле 1878 принимала участие в сходках, на которых обсуждался вопрос о форме демонстрации во время суда над И. М. Ковальским и его товарищами; непосредственно участвовала и в демонстрации в день объявления смертного приговора И. М. Ковальскому (24 июля 1878). В 1878—1879, сохраняя близкую связь с одесскими революц. кружками, вела пропаганду среди рабочих, распространяя нелегальную литературу.

В 1880 примкнула к «Нар. Воле». В т. г. поселилась в Петербурге. Была в 1880—1881 близка к руководящим членам Исполнительного Комитета «Нар. Воли»; выполняла ответственные поручения Исполнит. Комитета. По показаниям В. Меркулова, летом 1880 участвовала в совещаниях, на которых обсуждался вопрос о способах организации взрыва Каменного моста в Петербурге с целью покушения на Александра II. В начале 1881 жила в Одессе вместе с С. Златопольским под фамилией Спекторовой. С 24 августа 1881 жила в Петербурге по документам на имя дворянки Елизаветы Каммер. Служила зимою 1881—1882 связью между членами Исполнительн. Комитета и петербургскими периферийными народовольческими кружками. С апреля 1882 принимала участие в динамитной мастерской «Нар. Воли», организованной М. Грачевским на Васильев. острове в Петербурге в квартире Р. Л. и А. В. Прибылевых. Арестована 5 июня 1882 под фамилией Елизаветы Каммер и в тот же день заключена в Трубецкой бастион Петропавловской крепости; при обыске у нее обнаружено значительное количество революционных изданий. Привлечена к дознанию при Петербургском жанд. упр. по делу так наз. «террористической фракции русской социально-революц. партии» (дело М. Грачевского, А. В. Прибылева и др.). На допросах признала свою принадлежность к «Нар. Воле» и показала, что, посещая конспиративную квартиру Прибылевых, знала о производившихся там работах. По выс. пов. от 2 февраля 1883 предана суду особого присутствия Сената по обвинению в принадлежности к «Нар. Воле». Судилась особым присутствием 28 марта—5 апреля 1883 по процессу 17-ти народовольцев. Признанная виновной, приговорена к лишению всех прав состояния и ссылке в каторжные работы на заводах на пятнадцать лет, причем суд постановил ходатайствовать перед царем о замене ей каторжных работ ссылкой на поселение в отдаленнейшие места Сибири. При высочайшей конфирмации приговора 28 мая 1883 ходатайство суда удовлетворено. Переведена 27 июля 1882 из Трубецкого бастиона в Дом предварительного заключения; оттуда 25 июля т. г. отправлена в Томск, куда доставлена 6 августа 1883; в конце сентября 1883 вместе с партией прибыла в Красноярск. Водворена на поселении в Иркутской губ. В 1883—1888 жила в Верхоленске (Иркутской губ.). За применением к ней манифеста от 15 мая 1883 получила право через 14 лет со времени поселения избрать место жительства за исключением столиц и столичных губерний. В 1888 за неисполнение распоряжения иркутского генерал-губернатора переведена в Якутскую область; жила во 2-м Хатынаринском наслеге Батурусского улуса, а затем в 1-м Модутском наслеге Намского улуса. Изъята от действия выс. указа от 17 апреля 1891. В январе 1892 вышла замуж за отбывшего срок каторги на Каре Феликса Кона. За применением к ней манифеста от 14 ноября 1894 получила право приписки к одному из городских мещанских обществ Сибири. По постановлению Якутского областного правления от 2 мая 1895 причислена к крестьянскому обществу села Павловского (Якутского округа). В ноябре 1895 вместе с мужем прибыла в Иркутск; затем жила с мужем в Балаганске (Иркутской губ.). По манифесту от 14 мая 1896 получила право въезда в Европ. Россию, за исключением столиц, столичных губерний и университетских городов в течение пяти лет. В феврале 1897 выбыла из Балаганска в Николаев; в том же году разрешено жительство в Варшаве. По распоряжению деп. полиции от 13 марта 1897 подчинена негласному надзору. С 1898 по 1903 проживала с мужем в Минусинске (Енисейской губ.). В 1904 вернулась в Европ. Россию. В 1906 эмигрировала за границу; до 1917 жила в Галиции и Швейцарии, не занимаясь революц. деятельностью. После Февральской революции вернулась в Россию. Сейчас живет в Москве; персональная пенсионерка и член Всесоюзного общества политкаторжан.

Архив Всесоюзного общества политкаторжан (личное дело Х. Р. Кон № 1114).—МЮ 1883, № 11020.—ДП III, 1897, № 273; 1904, № 411.—Справочный листок.—Список 1879—1884 гг., лл. 49, 50.—Обзоры: IV, 8; VI, 103.—Хроника, 210, 245.

В. Бурцев, За сто лет II, 117.—Большая энциклопедия, т. 21.—Словарь Граната, т. 40, стр. 293, 295, 417 (автобиографии Ф. А. Морейнис и Е. М. Сидоренко).—Политическая каторга и ссылка, 137—138.

Х. Гринберг-Кон, К процессу И. М. Ковальского «Былое», 1906, X, 160—162.—Х. Гринберг-Кон, Эпизод из жизни народовольцев. «Пролетарская революция», 1922, VII, 241—243.

[Н. Виташевский], Первое вооруженное сопротивление, 11, 35.—М. Кротов, Якутская ссылка 70—80-х гг., 177.—Л. Дейч, Роль евреев в русском революционном движении (Ук.).—С. Цедербаум, Женщины в русском революционном движении, 123.—А. Прибылев, Записки народовольца (Ук.).—А. Прибылев, Процесс 17. Сб. «Нар. Воля перед царским судом», I (Ук.).—В. Фигнер, Полное собрание сочинений, I (Ук.).—Е. Никитина, Народовольческие процессы в цифрах. Сб. «Нар. Воля перед царским судом», II (Ук.).—Я. Баум, Израиль-Арон Гобет. Сб. «Революционное движение среди евреев» I, 18—186.

Хроника арестов «Листок Нар. Воли» 1883, № 1 («Литература партии Нар. Воля», 193).— Н. Виташевский, Первое вооруженное сопротивление. «Былое», 1906, II, 226, 245.—Процесс 17-ти народовольцев 1883 г. «Былое» 1906, X, 193—260.—А. Прибылев Процесс 17-ти народовольцев. «Былое», 1906,—260.—А. Прибылев, Процесс 17-ти народовольцев, «Былое» 1906, XI, 221—243.—Речи подсудимых по процессу 17-ти. «Былое», 1906, XII, 245—246 (Речь Х. Г. Гринберг).—А. Прибылев, В Красноярске. «Сибирские записки» 1916, III, 33.—Е. Сидоренко, Гимназические и студенческие годы 1878—1881. «Кандальный звон», IV, 1926, стр. 80.—И. Белоконский, К истории политической ссылки 80-х гг. «Каторга и ссылка», 1927, II (31), 146.—Письмо А. О. Сыцянко.«Каторга и ссылка», 1928, XII, (49),75—77.—Ф. Кон, На поселении в Якутской области. «Каторга и ссылка» 1928, XII (49), 83, 85; 1929 I (50), 102 (или его собрание сочинений, т. II; Ук.).—А. Копылова-Орочко, Воспоминания об О. Н. Фигнер-Флоровской. «Каторга и ссылка» 1930, I (62), 172.

Гринвальд, Сарра, мещанка,— фамилия, под которой в январе-феврале 1882 жила в Вильно в качестве хозяйки конспиративной квартиры, где предполагалось устроить народовольческую типографию, Бейла (Изабелла) Соломоновна Гурвич (см.).

МЮ 1884, № 10844.

Гринвальд, Хаим Янкелевич, кельцк. (клецкий?) мещанин; по паспорту под этой фамилией жил в янв.—февр. 1882 г. в Вильно вместе с Б. Гурвич в качестве хозяина конспиративной квартиры, где предполагалось устроить тайн. типографию, О. М. Айзенберг (см.).

МЮ 1884, № 10844.

Гриневицкая, Анна Станиславовна, дочь кол. ассесора. Род. в г. Белозерске (Новгородск. губ.). Была воспитанницей уч-ща лекарских помощниц Красн. Креста и вольнослушательницей Надеждинск. родовспомогательного заведения в Петербурге. Жила в Петербурге на одной квартире с А. В. Подбельским, мужем ее сестры. По показанию С. Дегаева была знакома со студентом С. Куницким и распространяла революц. издания. По агент. сведениям 1884 г., состояла в сношениях с Исполнит. к-том и занималась революцион. деятельностью. По распоряжению деп. полиции от 13 апр. 1884 г. подлежала высылке из Петербурга с запрещением жить в местностях, находящихся на положении усилен. охраны, с подчинением негласн. надзору. Получила разрешение остаться в Петербурге для сдачи экзаменов. В авг. 1884 г. приехала на родину в Белозерск, где подчинена негласн. надзору. С мая 1886 г. по сент. 1887 г. проживала в Оренбургск. губ., затем снова жила в Белозерске. В 1893 г. не была допущена новгородск. губ-ром на должность повивальной бабки по Кирилловск. уездн. земству. В 1890-х—начале 1900-х гг. проживала в Новгородск. губ. и в Ярославле, занимаясь частн. практикой. Освобождена от негласн. надзора по циркуляру деп. пол. от 12 марта 1903 г.

ДП III 1884, № 1179; 1890, № 74, ч. 37.

Гриневицкая, Екатерина Станиславовна, девичья фамилия Ек. Ст. Подбельской (см.).

Гриневицкий. В 1882 г.—воспитанник Витебск. гимназии. Привлечен к дознанию при Витебск. ж. у. в 1882 г. в качестве обвиняемого по делу о витебск. кружке молодежи; безрезультатно обыскан в февр. 1882 г.

ДП III, 1881, № 1344.
Хроника. «Вестн. «Нар. Воли» III (1883), 172.

Гриневицкий, Иван Иоахимович, поляк, дворянин Гродненск. губ., младший брат Игнат. Иоах. Гриневицкого. Род. в 1859 г. в усадьбе Больш. Гриневичи (Бельск. у., Гродненск. губ.). Во второй полов. 1870-х гг.—студент Петровск. Земледельческ. ак-мии в Москве. Входил в студенческие кружки. Обыскан в Москве 10 янв. 1880 г. в связи с устройством столовой на артельных началах и привлечен к дознанию при Московск. ж. у. в виду нахождения у него в карманах пальто 2-х номеров «Земли и Воли». Обязан подпискою о неотлучке с места жительства. По выс. пов. от 25 июня 1880 г. сделан строгий выговор с подчинением негласн. наблюдению полиции на год. Жил под негласн. надзором в имении своего отца Больш. Гриневичи. В конце 1880 г. поступил вольноопределяющимся во 2-ю л.-гв. артиллерийск. бригаду. Безрезультатно обыскан 11 февр. 1881 г. в Петербурге в связи с делом Г. Риделя и был допрошен в качестве свидетеля. Уволен вследствие политическ. неблагонадежности с воен. службы. Поселился на ст. Олькеники (Петербургско-Варшавск. жел. дор.), откуда был снова водворен под негласн. надзор в имение своего отца. В сент. 1881 г. принят на военную службу рядовым и отправлен в войска Туркестанск. воен. округа; зачислен в Бахтинск. местн. команду Семиреченск. области. В 1884 г. уволен в запас рядовым; жил в Каменец-Подольске. По распоряжению деп. пол. от 11 янв. 1884 г. вследствие политическ. неблагонадежности подчинен негласн. надзору полиции. Жил в Рязани; работал в Рязанск. губернск. земск. управе. В 1890-х—1900-х гг. служил агентом земск. страхования в гор. Егорьевске (Рязанск. губ.).

Справка (Ив. Гриневицкий).— МЮ 1880, № 8363.—Справ. листок.—Доклады 1880, II, 758—764.—ДП III, 1884, № 24; 1890, № 74, ч. 10; V. 1883, № 4145.

В. Анзимиров, Крамольники, 18—И. Жуковский, Игнатий Иоахимович Гриневицкий. М., 1930, стр. 33.

Гриневицкий, Игнатий Иоахимович, поляк, дворянин Гродненск. губ., сын небогатого землевладельца усадьбы Больш. Гриневичи (Бельского у., Гродненск. губ.). Род. в авг. 1855 г.

И. И. Гриневицкий.

С фотогр. 1880 г.

«Былое» 1918 г., № 4—5.

(осенью 1856 г.?) в имении Басин (Бобруйск. у., Минск. губ.), где отец его служил экономом. Учился в сельск. уездн. уч-ще, по окончании которого поступил в реальн. гимназию в Белостоке (Гродненск. губ.); окончил ее в 1875 г. и осенью того же года поступил в Технологическ. ин-т в Петербурге на механическ. отд-ние. Уволен из ин-та за непосещение лекций 1 июня 1880 г. Находясь в гимназии, принимал участие в местн. кружке самообразования. По поступлении в Технологическ.

ин-т принял участие в польск. и в русск. революц. кружках; вел пропаганду; собирал деньги на революц. цели; принимал участие в фабрикации паспортов; вел переписку с другими городами и знакомился с рабочими, втягивая их в революц. борьбу (по показанию Н. Рысакова, был связан с иваново-вознесенск. рабочими и друг.). В 1879 г. примкнул к кружку, который по инициативе киевск. агитаторов должен был отправиться в народ с целью организации революцион. поселения; план этот не был осуществлен. Летом отправился в деревню для организации «боевых дружин». Осенью 1879 г. возвратился в Петербург и по возникновении парт. «Нар. Воля» примкнул к ней. В конце 1879 г. принимал участие вместе с другими в наблюдении за выездами петербургск. ген.-губ-ра Гурко; исполнял разные техническ. поручения; вел пропаганду среди рабочих, организовывал рабочие кружки и распространял нелегальн. литературу; работал среди студенчества. В конце 1880 г. вошел вместе с А. Желябовым, С. Перовской, В. Коковским и друг. в центральн. народовольческ. кружок пропагандистов среди рабочих. Принимал активное участие (был наборщиком) в нелегальн. народовольческ. типографии, организованной в конце 1880 г. в Петербурге, где печаталась «Рабочая Газета»; ввел в ту же типографию своего товарища по Белостокск. гимназии А. С. Борейшо. Одновременно с пропагандистск. деятельностью входил вместе с Т. Михайловым, Н. Рысаковым и друг. в состав «боевой рабочей дружины», организованной по инициативе А. Желябова (революцион. клички: «Михаил Иванович», «Котик»). Принимал самое ближайшее участие в подготовке дела 1 марта 1881 г.; с ноября 1880 г. входил в наблюдательн. отряд, следивший за выездами Александра II; участвовал в подкопе на М. Садовой; на его квартире 26 февр. 1881 г. происходило одно из последних заседаний по поводу предстоящего покушения на Александра II. С 15 янв. 1881 г. поселился на Выборгск. стороне под фамилией виленск. мещанина Ник. Степ. Ельникова. Был 1 марта 1881 г. одним из метальщиков и бросил вторую бомбу в Александра II, которою последний и был смертельно ранен. Гриневицкий, смертельно раненый, был перенесен после взрыва в придворн. госпиталь конюшен. ведомства, где и умер 1 марта 1881 г., пережив Александра II на несколько часов. Личность Иг. И. Гриневицкого была установлена лишь в апр. 1881 г.

Список псевдонимов.—Обзор I, 18.—Календарь «Нар. Воли», 149.—Бурцев, За сто лет, II, 107, 124.—Хроника, 157.—Больш. энциклопедия, XXI.—Б. Глинский, Революцион. период, II, 453, 458, 484, 487.—Словарь Граната, т. 40, стр. 417—418, 485, 616 (Автобиографии: Е. М. Сидоренко, А. А. Филиппова, М. П. Шебалина).

И. И. Жук-Жуковский, Игн. Иоах. Гриневицкий. М., 1930.—Биография И. И. Гриневицкого. «На родине» I (1882).—Ygnatu Hryniewicki. «Przedswit» 1882, № 1—3.—Отрывок из завещания Гриневицкого. «Был.» (загр.) I (1903), 5—6.—В. Бурцев, Памяти Гриневицкого. «Был.» (загр.) I (1903), 6—17.—П. Щеголев, «Неизвестный». «Красн. Нива» 1931, № 7 от 10 марта.

Очерки по истории социалистического. движения в Польше. 82.—А. В. Тырков, К событию 1 марта 1881 г., 12, 16.—В. Богучарский, Из истории политическ. борьбы. (Ук.).—Н. Ашешов, А. И. Желябов, 65 сл., 91 сл.—Его же, Н. И. Рысаков, 22.—Его же, С. Перовская, 104 сл.—В. Иохельсон, Первые дни «Нар. Воли», 19—20.—Н. С. Тютчев, Революц. движение 1870—1880-х г. г., ч. 1, статья «Здание у Цепного моста».—И. Волковичер, Начало социалистического рабочего движения в русской Польше, I (Ук.).—И. И. Попов, Минувшее и пережитое, I (Ук.).—Л. Тихомиров, Воспоминания (Ук.).—В. Фигнер Запечатленный труд (Полн. собр. сочинений, I. Ук.).—А. Спиридович, Записки жандарма (1928), 226—246.—В. Левицкий, Партия «Нар. Воля», 105 сл., 115.—В. Новицкий, Из воспоминаний жандарма, 184, 281.—В. Бодаев, Н. Флеров и подготовительн группа «Нар. Воли». Сб. «Народовольцы» II (Ук.).—А. В. Якимова, Дело 1 марта 1881 г. Сборн. «Нар. Воля» перед царским судом» I (Ук.).—Е. Никитина, Народовольческ. процессы в цифрах. Сборн. «Нар. Воля» перед царск. судом» II (Ук.).—П. Кропоткин, Записки революционера (Ук.).—А. Прибылев, Записки народовольца (Ук.).—Участники народовольческ. движения. Сборн. «Народовольцы» III, 295.

Процесс 1-го марта. «Правительствен. Вестник» 1881, №№ 67, 70, 72,—74.—Статьи из «Рабоч. Газеты», «Был.» (загр.) II (1903), стр. 87—89.—Процесс 20-ти народовольцев в 1882 г. «Был.» 1906, I, 257, 259.—А. Тырков, К событию 1 марта 1881 г. «Был.» 1906, V, 147, 149, 150, 155.—Дело о преступн. пропаганде среди петербургск. рабочих (1881). «Был.» 1907, I, 290, 295.—П. Щеголев, К делу 1 марта 1881 г. «Был.» X—XI (1918), стр. 19, 20, 22, 23.—Показания первомартовцев. «Был.» X—XI (1918), 236, 238, 239, 241, 242, 244, 250, 251, 252, 263, 265, 266, 269, 276.—Судьба первомартовцев. «Был.» X—XII (1918), 326.—Е. Сидоренко, Из воспоминаний о 1 марта 1881 г. «Кат. и Сс.» V (1923), 50—53.—А. Якимова, Покушение на Александра II. «Кат и Сс.» 1924, I (8), 14—16.—Н. С. Тютчев, Некролог. «Кат. и Сс.» 1924, II(9), 234.—С. Мартыновский, На каторжном положении. «Кат. и Сс.» 1924, V (12), 184, 204.—Из архива Л. Тихомирова. «Красн. Архив» VI (1924), 172 сл.—А. Ст. Борейшо (Некролог). «Кат. и Сс.» 1925, I (14), 265.—Л. Урсынович, Клочки воспоминаний. «Красн. Новь» (альманах) II (1925), 362—363.—Е. Сидоренко, 1 марта 1881 г. «Пути Рев.» 1926, II—III (5—6), 30.—Отрывки из автобиографии С. М. Мартыновского. «Кандальн. Звон» VI (1927), 18,19.—И. Мошинский, Девяностые годы в киевск. подполье. «Кат. и Сс.» 1927, V (34), 20.—С. Валк, Рецензия кн. «Ф. Рехневский». «Кат. и Сс.» 1928, III (40), 195.—С. Лившиц, Подпольные типографии 60—80-х г. г. «Кат. и Сс.» 1929, I (50), 71.—С. Валк, Малоизвестная страница народовольческ. «Рабочей Газеты». «Кат. и Сс.» 1929, IV (53), 89.—И. Теодорович, Первое марта 1881 г. «Кат. и Сс.» 1931, III (76), 16.

Гриневицкий, Николай. В 1887 г.— студент Харьковск. Технологическ. ин-та. За участие в студенческ. беспорядках, происходивших в дек. 1887 г., уволен из ин-та и выслан из Харьковск. губ. на основании положения о государствен. охране с подчинением негласн. надзору. В 1888 г. снова принят в тот же ин-т и освобожден от надзора.

ДП III, 1887, № 662, ч. 2; 1888, № 72.

Гриневицкий, Станислав-Альфонс Иванович, поляк, личн. дворянин, сын кол. секретаря. Род. ок. 1864 г. в Белостоке (Гродненск. губ.). Окончил Минск. гимназию. В 1884 г.— студент 2-го курса юридическ. фак-та Московск. ун-та. Арестован в Москве 2 окт. 1884 г. во время студенческ. беспорядков, происходивших на Страстн. бульваре («Катковск. демонстрация»). При обыске на его квартире, общей со студентами В. фон-Бринкеном и И. Шевчуком, были обнаружены прокламации «Общестуденческ. союза» и подлинник одной из прокламаций, писанной чернилами для гектографа. Привлечен к дознанию при Московск. ж. у. по делу «Общестуденческ. союза» (дело

П. А. Аргунова и друг.). Находился под стражей с 19 окт. 1884 г. При дознании выяснено, что он, не принадлежа к «Обществуденческому союзу», был в непосредственных сношениях с его членами и оказывал деятельное содействие в их работе. По выс. пов. от 19 марта 1886 г. выслан под гласн. надзор полиции в Архангельск. губ. на три года. В мае 1886 г. водворен в Шенкурске, где служил секретарем уездн. по воинским делам присутствия.

С. И. Гриневицкий.
С фотогр. 1886 г.
Из собр. Музея «Каторга и Ссылка».

В марте 1889 г. за окончанием срока освобожден от гласн. надзора и около 20 марта т. г. выбыл в Минск, где подчинен негласн. надзору с воспрещением жительства в столицах и столичных губерниях. В нач. 1890-х гг. был секретарем редакции газеты «Смоленск. Вестник» в Смоленске. В 1894—1896 гг. жил в Минске, где сотрудничал в «Минск. Листке». В 1895 г. послал м-ру вн. дел прошение о разрешении жить в столицах; в прошении говорил о своей благонамеренности и «необдуманном поступке своей молодости»; прошение было удовлетворено. В 1897—1898 гг. жил в Житомире, сотрудничая в газете «Волынь»; в 1899—1902 гг.—в Н.-Новгороде; сотрудничал в «Нижегородск. Листке». Освобожден от гласн. надзора после 1902 г.

МЮ 1884, № 10858.—Доклады 1886, II, 258—306.— Справ. листок.—ДП III, 1884, № 729; 1889 № 579; 1890, № 74, ч. 12, 42.—Обзор IX, 73.
Процесс 21-го, стр. 50.—Участники народовольческ. движения. Сборн. «Народовольцы» III, 295.
Хроника революц. борьбы. «Листок «Нар. Воли» III(1886) (Литература парт. «Нар. Воля». Ук.).—Хроника. «Вестник «Нар. Воли» V (1886), 149, 159.

Гриневич, Елена Давыдовна —см. Ел. Дав. Иванова.

Гриневич, Климентий, административно ссыльный, знакомый А. Г. Гавриленко, привлекавшегося в 1888 г. по делу о гадячск. народовольческ. кружке; по агент. сведениям, передавал Гавриленко нелегальн. литературу.
МЮ 1883, № 11048.

Гриневич, Трофим Романович, сын крестьянина. Род. в 1860 г. Окончил учительск. семинарию. В 1881 г.—учитель Тростяницк. народн. уч-ща (Бельск. у., Гродненск. губ.). В янв. 1882 г. привлечен к дознанию при ж. у. Бельск. у. вследствие указаний на хранение им нелегальн. изданий. При вторичном обыске у него был найден № чернопередельческ. газеты «Зерно», подброшенный, как было установлено дознанием, полицией во время обыска. Содержался под стражей с 15 по 17 янв. 1882 г. По соглашению м-ров вн. дел и юстиции (до 17 июня 1882 г.) дело о нем прекращено.
МЮ 1882, № 9227.—Справ. листок.

Гринфельд, Шлиома Самойлович, еврей, полтавск. мещанин. Род. ок. 1866 г. В 1887 г.—студент Московск. ун-та. В сред. 1880-х гг. принимал участие в московск. кружке В. Дмитриевой. За участие в студенческ. беспорядках, происходивших в конце ноября 1887 г., уволен из ун-та и выслан из Москвы с подчинением негласн. надзору. Жил в Полтаве, откуда выехал в Харьковск. губ. Умер в Харькове от скоротечной чахотки 16 авг. 1888 г.

ДП III, 1887, № 654, ч. 3; V, 1887, № 7245, ч. 1.
В. Дмитриева, Так было (Ук.).

Гринфест, Шауль (Саул)-Хаим-Иосиф Лейбович (Нотович), еврей, минск. мещанин. В конце 1880—начале 1881 гг. организовал в Минске чернопередельческ. типографию; затем примкнул к группе «Освобождение Труда».
См. «Словарь соц.-демократов».

Гринцер, Яков-Иосиф Моисеевич (Мошкович), еврей, одесск. мещанин. Род. в 1865 г. в Одессе. В 1886 г. за участие в рев. кружке «Южно-русск. револ. организации» исключен из Новороссийск. ун-та. Арестован 27 ноября (1 дек.?) 1887 г. и привлечен к дознанию при ж. у. г. Одессы по делу о южных народовольч. кружках (дело А. Карпенко, И. Хмелевцева и др.). По выс. пов. от 13 окт. 1888 выслан в Вост. Сибирь на 6 лет. Поселен в Средне-Колымске. По постановлению Особ. совещания от 18 ноября 1894 г., за участие во время пересылки в Сибирь в тюремн. бунте в Московск. пересыльн. тюрьме, срок гласн. надзора продлен на 1 год. В 1895 г. выехал за границу. В 1900 г. окончил в Берлине Высш. техн. школу со званием инженер-механика. При возвращении из-за границы в 1903 г. арестован и привлечен при Петербургск. ж. у. к дознанию по делу о принадлежности его к группе «Искра» в Берлине и Лейпциге. После нескольких месяцев тюремн. одиночн. заключения выслан на родину. В 1905 г. вошел в Одесск. ком-т РСДРП, в том же году переехал в Петербург, где работал в группе меньшевиков. С 1906 по 1933 работал в разных городах в качестве инженера. В 1933 г. жил в Москве.

Сообщение Л. А. Кузнецова.—Личное дело Я. М. Гринцера (Архив Ветеранск. комис. Всес. Общ-ва политкаторжан).—МЮ 1886, № 10145; 1903, 17634.—ДП V, 1882, № 1423; 1884, № 5040, ч. 3; 1888, № 7586, ч. 9; 1903, №№ 900 и 1900, ч. 1.—Обзоры XI, 41,42, 110; XII, 88,145.—Ведомость XIII, 62.—Бурцев, За сто лет, II, 127.

В. Агафонов, Заграничная охранка, 363.—М. Кротов, Якутск. ссылка 70—80-х г. г. 177.—Хроника борьбы с самодержавием. «Своб. Россия» I (1889), 62; II (1889), 20.—В. Тан, Колымск. иудея. «Еврейск. Летоп.» III, 177, 186, 193. —Мартынов-Пикер, Воспоминания революционера. «Прол. Рев.» 1925, XI (46), 266, 268.—А. Макаревский, Политическ. ссылка 1889 г. «Пути Рев.» 1926, IV (7), 101.—М. Поляков, Воспоминания о Колымск. крае. «Кат и Сс.» 1928, X (47), 121.

Гринченко, Борис Дмитриевич, дворянин, сын шт.-капитана. Род. в 1863 г. Воспитывался в Харьковск. реальн. уч-ще. Арестован в конце 1879 г. за распространение среди воспитанников Харьковск. реальн. уч-ща революц. книг, полученных от студ. Филиппова. Содержался под стражей с 24 ноября 1879 г. по 4 янв. 1880 г. Привлечен к дознанию при Харьковск. ж. у. Вменено в наказание предварительн. содержание под стражей. В 1888 г. переехал из Харьковск. губ. в Славяносербск. у. (Екатеринославск. губ.), где принял место учителя в дер. Алексеевке по личному желанию владелицы имения Хр. Алчевской. Обратил на себя внимание своими сношениями с киевск. украинофилом студентом Влад. Самойленко. В конце апр. 1888 г. по соглашению нач-ков Киевск. и Екатеринославск. ж. у. был безрезультатно обыскан и подчинен негласн. наблюдению. В 1894 г. переехал из Харькова в Чернигов, где принимал участие в украинофильск. кружке, в который входили Самойленко, Шраг, М. Коцюбинский, Руссовы и друг. Служил в Чернигове секретарем Черниговск. земск. управы; уволен от должности в конце 1899 г. Известный украинский поэт и этнограф; сотрудничал в «Черниговск. земск. сборнике». Умер в 1910 г. от туберкулеза в Италии.

Справки (И. Гейер, Г. Малинович, А. Сомов).—ДП III, 1893, № 825.—С. Венгеров, Список.—Литературн. энциклопедия, III.—Больш. сов. энциклопедия, XIX.

С. Ефремов, Над могилой Бор. Гринченко. Киев, 1910.—И. Белоусов, Литературн. среда, 200—201.

С. Ефремов, Памяти Шрага. «Наше Минуле» 1919, I—II, стр. 123—140.

Гриншпун, Роза Исааковна—фамилия по мужу Р. И. Немировской (см.).

МЮ 1891, № 10985.

Грифцов, семинарист. В 1885 г. привез из Кургана в Тобольск брошюры «преступного содержания».

МЮ 1888, № 11098.

Грицкевич, Иосиф-Владимир-Владислав Иосифович, сын управляющего имением, из дворян, не утвержденных в дворянском звании; причислен к крестьянам Кручавицкой вол. (Слуцк. у., Минск. губ.). Род. ок. 1864 г. По распоряжению м-ра народн. просвещения от 5 июля 1887 г. уволен из Петербургск. ун-та за «неодобрительн. поведение» (был дружен со студентом Ст. Ивановым, находившимся в близких отношениях с М. Канчером и П. Горкуном, привлеченными по делу 1 марта 1887 г.). Подчинен негласн. надзору по месту жительства в фольварке Черкассы (Минск. у. и губ.). В 1888 г.—канонир из вольноопределяющихся 8-й конной батареи; в авг. 1888 г. отправлен из Гродненск. губ. в Тверск. кавалерийск. уч-ще. В ноябре 1888 г. значился уволенным в запас и состоящим под негласн. надзором в г. Слуцке (Минск. губ.). По распоряжению деп. пол. от 25 авг. 1894 г. (циркуляр от 26 янв. 1895 г.) негласн. надзор прекращен.

ДП III, 1889 № 1055.

«Грицько»—революц. кличка Вацлава Игнатьевича Лясковского (см.).

Справка (В. Лясковский).

Гришкин—под этим прозвищем был известен в пензенск. революцион. кружке в 1881 г. Конст. Ив. Соловьев (см.).

ДП III, 1881, № 921.

Гродецкий, Франц Иосифович. Род. в 1863 г. В 1883 г.—студент 1-го курса медицинск. фак-та Варшавского ун-та. По приговору университетск. суда, утвержденному советом ун-та 30 апр. 1883 г., за участие в студенческ. беспорядках, происходивших 5—6 апр. того же года, уволен из ун-та на год, с правом немедленного поступления в другое высш. учебн. заведение. Окончил медицинск. образование со званием лекаря в 1889 г. В нач. 1890-х гг.—врач в Мариампольск. у. (Сувалкск. губ.). В конце 1900-х гг.—ординатор городск. больницы в Ковно.

ДП V 1883, № 3903, т. III.—Медиц. список.—Календарь для врачей 1908 г.

Гродзицкий, Митрофан Осипович, сын священника с. Острова (Игуменск. у., Минск. губ.). Род. ок. 1862 г. Учился в Минск. дух. уч-ще и в Минск. дух. сем-рии. Окончил Ярославск. Демидовск. лицей со званием кандидата юридическ. наук. Приказом 31 авг. 1886 г. определен кандидатом на судебн. должности при прокуроре Киевск. окруж. суда. Обыскан 24 марта 1887 г. в Киеве по делу кружка И. А. Сестренцевича, товарища его по Ярославлю. Уволен от должности. В 1912 г. жил в Петербурге; был членом кассы взаимопомощи литераторов.

МЮ 1887, № 9966.—С. Венгеров, Список.

Гроздов, Николай Николаевич, сын чиновника. Род. 15 янв. 1863 г. В 1884 г.—воспитанник 8-го класса Тверск. гимназии. Привлечен к дознанию в мае 1884 г. при Тверск. ж. у. по делу о распространении революцион. изданий среди воспитанников Тверск. гимназии (дело Дм. Николаевского, Як. Русина и друг.); обязан подпиской о невыезде. По показанию В. Мацкевича, доставлял революцион. издания для гектографирования (издания, по его словам, получал от И. Каменского) и распространял таковые среди учеников гимназии. По постановлению попечителя Московск. учебн. округа вследствие привлечения к дознанию уволен из гимназии с лишением права поступления в друг. учебн. заведение. По выс. пов. от 31 окт. 1884 г. подвергнут аресту в течение месяца.

МЮ 1884, № 10876.—Справ. листов.—ДП V, 1884, № 5243.

Грозин, Спиридон Никитич, крестьянин дер. Глебовщины (Луцк. вол., Демянск. у., Новгородск. губ.). Род. ок. 1865 г. Грамотный. Привлечен к дознанию, возникшему в мае 1887 г. при Московск. ж. у., в виду произнесения им дерзких слов против государя 21 мая 1887 г. в Броницк. тюремн. замке, где он

содержался как бродяга; подвергнут одиночн. заключению; при обыске у него были найдены стихотворения «преступного содержания». Во время нахождения в Московск. губернск. тюремн. замке был знаком с политическ. заключенными. По выс. пов. от 11 мая 1888 г. подвергнут одиночн. тюремн. заключению на 6 месяцев с последующим подчинением гласн. надзору полиции по месту жительства в течение года. До 14 окт. 1888 г. содержался в Новгородск. тюрьме, после чего был отправлен в дер. Глебовщину. По освобождении от гласн. надзора подчинен негласному с запрещением жительства в столицах и Петербургск. губ. В течение 1890 года дважды уезжал в Петербург, откуда был возвращен на место родины этапным порядком. В 1890-х гг. жил в Старорусск. и Тихвинск. уездах (Новгородск. губ.), занимаясь переплетным мастерством. По распоряжению деп. пол. от 27 янв. 1897 г. (циркуляр от 30 сент. 1897 г.) освобожден от негласн. надзора.

МЮ 1888, № 11013.—ДП III, 1888, № 553; 1890, № 74, ч. 37.—Ведомость XIII, 50.

Громов, рабочий в Ростове н/Дону. В конце лета 1882 г. входил в рабочий кружок в Ростове на/Д., организованный А. Немоловским.

В. Панкратов, Воспоминания, 69, 78.

Г. Новополин, Из жизни рабоч. народовольческ. кружков. «Кат. и Сс.» 1929, VIII—IX (57, 58), 204.

Громов, Аркадий Асинкритович, обер-офицерский сын, потомств. почетн. гражданин. Род. в 1860 г. Исключен из Череповецк. учительск. сем-рии. В 1882 г. жил в Череповце (Новгородск. губ.). Занимался письмоводством. В окт. 1882 г. привлечен к дознанию при Новгородск. ж. у. по обвинению в публичном чтении крестьянам газеты «Нар. Воля». Обыскан 4 окт. 1882 г.; обязан подпискою о невыезде. По соглашению м-ров вн. дел и юстиции (до 15 янв. 1883 г.) дело о нем прекращено.

МЮ 1882, № 9453.—Справ. листок.

Громчевский, Бронислав, дворянин. Обыскан в Петербурге в конце дек. 1887 г. вследствие близкого знакомства с А. А. Воеводиным, привлеченным к дознанию по обвинению в принадлежности к революц. сообществу.

МЮ 1888, № 11021.

Гроньяр,—литературный псевдоним в газете «Нар. Воля» Н. К. Михайловского (см.).

Д. Кузьмин, Народовольческ. журналистика, 193—194.

Гросицкий (Гросецкий), Станислав Ксаверьевич, дворянин Подольск. губ. Род. ок. 1863 г. Допрошен при Подольск. ж. у. в конце 1881 г. в виду того, что фамилия его была обозначена в списке, отобранном при аресте у Ник. Гладыша. В 1883 г. жил в Каменец-Подольске и готовился к поступлению в Варшавск. ветеринарн. ин-т. По распоряжению деп. пол. от 27 июля 1883 г. подчинен негласн. надзору вследствие подозрения в участии в народовольческ. подольск. группе. В 1903 г. служил акцизным надсмотрщиком в Эриванск. губ.

ДП V, 1883, № 4159.

Б. Титлинов, Молодежь и революция, 33.

Гросицкий, Тит, аптекарск. помощник в Киеве. В 1885 г. обыскан в Киеве в связи с делом А. Молдавского, И. Крашенинникова и друг.

ДП III, 1885, № 967.

Гросс, Анна Прокофьевна—фамилия по мужу Ан. Прок. Скалацкой (см.).

Н. К-н, Материалы по истории ссылки в Степной край, 54—55.

Гросс, Антон. В 1883 г. — студент 1-го курса медиц. фак-та Варшавск. ун-та. По приговору университетск. суда, утвержденному советом университета 30 апр. 1883 г., за участие в студенческ. беспорядках, происходивших 5 и 6 апр. 1883 г., уволен из ун-та на год с правом немедленного поступления в друг. высш. учебн. заведения.

ДП V, 1883, № 3903, т. III.

Гросс (он же **Гольдштейн** и Евгений **Штейн**), Ицек (Игнатий) Якубович, еврей, мещанин гор. Калиша. Род. ок. 1864 г. в Варшаве. С 1878 г. по 1880 г. учился во 2-й Варшавск. прогимназии; курса не окончил. С 1886 г. жил в Лондоне; в мае 1889 г. переехал в Париж; был знаком с Л. Винярским, С. Мендельсоном и друг. эмигрантами. 8 окт. 1889 г. калишск. губ-ром были получены сведения о задержании в дер. Скальмержице, в Пруссии, пяти тюков с брошюрами социально-революц. содержания, полученными контрабандистами в гор. Острове, в Пруссии для доставки в Россию от Ицека Гросса. Арестован в Берлине 12 (24) окт. 1889 г. и по распоряжению прусск. властей выслан из пределов Пруссии; передан прусскими властями 25 ноября 1889 г. русск. властям и задержан пограничной стражей вблизи Шипиорнск. таможни. Доставлен в Калиш и привлечен к дознанию при Калишск. ж. у. Дознанием выяснено, что в нач. сент. 1889 г. он приехал в Калиш и пытался организовать транспорт нелегальн. литературы из Пруссии в Россию. Изобличен в том, что по поручению эмигранта С. Мендельсона пытался водворить в Россию революц. литературу. На допросах Гросс объяснил, что принял от Мендельсона это поручение из корыстных соображений. По выс. пов. от 26 июня 1890 г. подвергнут тюремн. заключению на год с последующим подчинением гласн. надзору полиции на 2 года по месту его родины. Наказание отбывал сначала в Калишск. тюрьме, а затем в Петерб. одиночн. тюрьме. Уже после разрешения дознания, из бумаг, отобранных в Париже у эмигранта С. Мендельсона, выяснено, что сношение Гросса с Мендельсоном не носило случайного характера. В виду этого была принята во внимание нежелательность водворения Гросса по месту его родины или приписки, близкому к границе, вследствие чего Особ. совещание от 17 июня 1891 г. постановило водворить его под гласный надзор в Могилевск. губ. Освобожден 26 июня 1891 г. из Петерб. одиночн. тюрьмы за окончанием срока. Водворен под гласн. надзор в г. Черикове (Могилевск. губ.). По окончании гласн. надзора подчинен негласному по распоряжению деп. пол. от 6 июля 1893 г. с воспрещением жительства в Царстве Польском и в Северо- и Юго-

Западном крае в течение двух лет. В июле 1893 г. выехал в Одессу, где занимался письмоводством, затем жил в Новозыбкове (Черниговск. губ.), откуда в марте 1894 г. скрылся. Разыскивался по циркуляру деп. пол. от 25 авг. 1894 г. По агентурн. сведениям, скрылся за границу.

МЮ 1889, № 10857.—ДП III, 1889, циркуляры; 1893, № 456.—Обзоры XIV, 53, 122; XVI, 68.

Гросс, Северин Северинович, поляк, дворянин, отст. кол. секретарь, землевладелец имения Репша (Тельшевск. у., Ковенск. губ.). Род. 7 окт. 1852 г. в Ковенск. губ. В 1877 г. окончил Петербургск. ун-т со званием кандидата прав. Жил в имении и служил агентом Варшавск. страхового общ-ва. Арестован 31 марта 1881 г. и отправлен в Вильно, где заключен в Виленск. цитадель. Привлечен к дознанию при Виленск. ж. у. по делу о Виленск. гмине (дело Л. Шостаковского, Г. Волка и др.) По показанию А. Родзевича возглавлял Виленск. гмину; принимал участие в съезде в Варшаве представителей всех гмин и в собраниях, происходивших осенью 1880 г. на квартире Г. Волка; жертвовал на пользу Варшавск. гмины; летом 1880 г. перед поездкой своей за границу вызвался передать редакции журн. «Rownosc» приглашение членов Варшавск. гмины прислать своего делегата на последующий съезд делегатов всех гмин. По выс. пов. от 13 янв. 1882 г. выслан под гласн. надзор полиции на 5 лет в менее отдален. местности Зап. Сибири. Водворен в Ишиме (Тобольск. губ.), где в конце 1882 г. женился на администр. ссыльной Ан. Прок. Скалацкой. В марте 1883 г., вследствие болезни жены разрешено переехать в Семипалатинск, где занимался по вольному найму в Семипалатинск. областн. правлении, а затем в канцелярии Семипалатинск. уездн. судьи. В 1885 г. водворен в поселке Ульбинском (Устькаменогорск. у., Семипалатинск. обл.). В янв. 1887 г. за окончанием срока освобожден от гласн. надзора и выехал в г. Ковно. Проживая в Семипалатинске, занимался изучением быта кочевников и работал в Семипалатинск. музее. В сред. 1890-х гг. жил за границей, в австрийск. Польше, где заболел психически и умер в одной из санаторий.

Справка (Р. Суморок).—МЮ 1881, № 8125—8126.—Доклады 1882, I, 43—125.—Справ. листок.—ДП III, 1881, № 218; 1889, № 346; V, 1881, № 789; 1881, № 1235, ч. 1; 1882, № 1423.—Обзор I, 25, алф. стр. 9.—Список (надз.) 1886 г.

Д. Кеннан, Сибирь и ссылка, I, стр. 166 сл., 377.—Н. К-н, Материалы по истории ссылки в Степной край, 54—55.

Внутреннее обозрение. «Набат» 1881, III, 4.—И. Белоконский, К истории политическ. ссылки 80-х гг. «Кат. и Сс.» 1927, II (31), 146.—В. Николаев, Сибирск. политическ. ссылка и изучение местн. края. «Кат. и Сс.» 1927, V (34), 94, 96.—С. Швецов, Культурное значение политическ. ссылки в Зап. Сибири. «Кат. и Сс.» 1928, III (40), 81, 85; XI (48), 92.

Гроссман, Арнольд-Арон-Лейба (после крещения Аркадий) Осипович, еврей, румынск. подданный; впоследствии мещанин гор. Белостока (Гродненск. губ.). Род. ок. 1854 г. Окончил Кишиневск. гимназию. В 1881 г.—студент Петербургск. ун-та. Арестован в Петербурге и содержался под стражей с 24 по 30 марта 1881 г. Привлечен к дознанию в числе 85-ти лиц при Петербургск. ж. у. по делу о пропаганде среди петербургск. рабочих (дело П. Подбельского, Н. Коновкина и друг.) вследствие проживания на одной квартире с П. Е. Поповичем, на которой происходили собрания рабочих. По освобождении из-под стражи подчинен надзору полиции. В виду не обнаружения данных к его обвинению дело о нем по соглашению м-ров вн. дел и юстиции (до 19 мая 1882 г.) прекращено. Из Петербургск. ун-та перевелся на юридическ. фак-т Новороссийск. ун-та. Обыскан в ночь на 2 ноября 1882 г. в виду имевшихся агент. сведений, что у него хранится тайная типография и что он состоит членом революцион. кружка, организованного в Одессе А. В. Бяловесским; при обыске ничего предосудительного не обнаружено. За отсутствием улик к дознанию по этому делу в качестве обвиняемого привлечен не был. В 1890 г. окончил юридическ. фак-т Новороссийск. ун-та. В 1891 г. уехал в Болгарию, где предполагал заняться адвокатурою. В 1895 г., по агент. сведениям, жил в Америке и находился в непосредственных сношениях с лицами, принимавшими участие в Фонде русской вольн. прессы. В сент. 1899 г. вернулся в Россию. По распоряжению деп. пол. от 30 ноября 1899 г. подчинен негласн. надзору по месту жительства—в Одессе. В 1900 г. ему было разрешено вступить в число помощн. присяжн. поверенных в гор. Одессе. По циркуляру деп. пол. от 12 марта 1903 г. негласн. надзор прекращен.

Справки (П. Попович, А. Скворцов).—МЮ 1881, № 8710; 1882, № 9501.—Справ. листок.—ДП III, 1895, № 1658.—Обзор I, алф. 9; V, 36.

П. Щеголев. К делу 1 марта 1881 г. «Был.» X—XI (1918), 45.

Гроссман, Бейриш Гершович, еврей, мещанин г. Килии (Бессарабск. губ.). Род. ок. 1867 г. В 1884 г. окончил Кишиневск. прогимназию. Выдержав экзамен на звание аптекарск. ученика, до сент. 1886 г. служил в Одессе в разн. аптеках; затем для продолжения образования отправился без заграничн. паспорта в Швейцарию, где слушал лекции в Бернск. ун-те и в Винтертурск. политехническ. школе; затем жил в Париже, где работал в аптеке. В Женеве познакомился с Вл. Бурцевым; по его поручению осенью 1888 г. тайно перешел границу с транспортом нелегальн. литературы, которую он по прибытии в Одессу разместил при содействии Н. и И. Калиновских и Г. Лордкипанидзе. Спустя некоторое время возвратился за границу, где был знаком с русск. эмигрантами—Ю. Раппопортом, Б. Рейнштейном, Р. Абрамовичем и друг. Летом 1889 г. виделся в Париже с Бурцевым и принял от него поручение отвезти в Россию еще один транспорт революц. литературы. При переходе границы в Подольск. губ. был арестован 23 авг. 1889 г. пограничной стражей и привлечен к дознанию при Подольск. ж. у. Содержась в Каменец-Подольск. тюремн. замке, умер 14 марта 1890 г. от скоротечной чахотки.

МЮ 1890, №№ 10747—10749; 1891, №№ 10875 и 10920.—Доклады 1891 № 14.—ДП III, 1890, № 76; V, 1885, № 6204, ч. 2.—Обзоры XIV, 52, 122; XV, 54—56.

Л. Меньщиков, Охрана и революция I, 90.—Л. Фрейфельд, Из жизни народовольческ. организаций конца 80-х г. г. Сборн. «Народовольцы» II (Ук.).

Гроссман, Григорий Александрович (Рувим Алтерович), еврей, мещанин Екатеринославск. губ. Род. 25 июля 1863 г. в селе Павловке (Екатеринославск. губ.). Учился в Оренбургск. и Самарск. гимназиях; по окончании последней поступил в 1883 г. на юридическ. фак-т Петербургск. ун-та. Принадлежал в 1886 г. к военно-революц. кружку, организованному в Петербурге в 1885 г.; посещал его собрания (у Н. Шелгунова и П. Редько) и хранил нелегальн. литературу; бывал по приглашению М. Брагинского у Кучина и А. И. Доливо-Добровольского. Арестован в Петербурге 17 янв. 1887 г. и привлечен к дознанию при Петербургск. ж. у. по делу о военно-революц. кружке (дело М. Брагинского, Н. Шелгунова и друг.). По окончании дознания подал заявление, в котором указал, что относится вполне сознательно к своей революц. деятельности. По выс. пов. от 27 сент. 1887 г. выслан под гласн. надзор полиции в Вост. Сибирь на 3 года. Весною 1888 г. отправлен в Сибирь из Москвы. Ссылку отбывал в Средне-Колымске (Якутск. обл.). По распоряжению м-ра вн. дел от авг. 1890 г. ему запрещено по возвращении из ссылки жительство в столицах, университетск. городах, в Твери, Н.-Новгороде и Рязани в течение трех лет. В 1891 г., вернувшись из ссылки, уехал за границу. Слушал лекции в Бернск. и Берлинск. ун-тах. С 1893 г., поселившись в Берлине, стал сотрудничать в качестве заграничного корреспондента, под псевдонимом Коврова, в прогрессивн. русск. журналах и газетах («Мир Божий», «Образование», «Северн. Курьер», «Наша Жизнь» и др.). С конца 1906 г. был берлинским корреспондентом газеты «Русск. Ведомости». В настоящее время—сотрудник эмигрантской прессы (псевдоним «Ковров»).

Сообщение Л. А. Кузнецова.—МЮ 1886, № 10319.—ДП III, 1886, № 887.—Обзоры XI, 50, 51, 53, 54; XII, 55, 115, 166.—Бурцев, За сто лет, II, 129.—Больш. энциклопедия, XXI.—«Русск. Ведомости». Сборник, 55.—С. Венгеров, Список.—В. Невский, Материалы для словаря, 204.

М. Кротов, Якутск. ссылка 70—80-х г. г. (Ук.).—М. Брагинский, Из воспоминаний о военно-революц. организации 1884—1886 г. г. Сборн. «Народовольцы» II (Ук.).—В. Поссе, Мой жизненный путь, 265, 267, 518.—Участники народовольческ. движения. Сб. «Народовольцы» III, 295.

Хроника борьбы с самодержавием. «Своб. Россия» II (1889), 19.—А. Макаревский, Политическ. ссылка 1888 г. «Пути Рев.» 1926, II—III (5—6), 133.—М. М. Поляков, Воспоминания о Колымск. крае. «Кат. и Сс.» 1928, X (47), 121.

Гроссман, Матильда Осиповна, еврейка, дочь мещанина. Род. ок. 1868 г. в Кишиневе. Училась в Кишиневск. гимназии; в 1884 г.—ученица 4-го класса. В 1884 г. привлечена к дознанию при Бессарабск. ж. у. по делу о кишиневск. революц. кружке (дело Р. Бланк и друг.). Находилась под стражей с 12 по 19 мая 1884 г. По заявлению экспертов рукопись «Задачи социализма», найденная у Р. Бланка, писана почерком М. Гроссман. В виду привлечения к дознанию по распоряжению м-ра народн. просвещ. уволена из гимназии в 1885 г. с воспрещением педагогическ. деятельности и поступления на высш. женск. курсы. По выс. пов. от 30 окт. 1885 г. сделано строгое внушение. Выехала за границу, где жила в Цюрихе. Подлежала привлечению к дознанию, производившемуся в 1890 г. при Петербургск. ж. у. по обвинению в принадлежности к цюрихск. революц. кружку. Дознание о ней приостановлено впредь до явки или задержания.

МЮ 1884, № 10868; 1890, № 10742.—Справ. листок.—ДП III, 1883, № 200; V, 1885, № 6204, ч. 2.—Обзор X, 118.

Гроссман, Раиса (Роза) Львовна—девичья фамилия Р. Л. Прибылевой (см.).

Гроссман, Рувим Алтерович—см. Григорий Александрович Гроссман.

Гроссман, Франц Леонардович, еврей, мещанин. Род. ок. 1852 г. в гор. Умани (Киевск. губ.). Провизор в Рогачеве. Привлечен к дознанию в 1885 г. при ж. у. Гомельск. и Рогачевск. уездов (Минск. губ.) по обвинению в принадлежности к противоправительствен. кружку еврейск. молодежи, организованному в г. Рогачеве (дело А. Марголина, Д. Бродского и друг.); изобличался в сношениях с Д. Бродским и Х. Левиным и в знании о их «преступной» деятельности. По выс. пов. от 19 февр. 1886 г. по вменении в наказание предварительн. содержания под стражей подчинен гласн. надзору полиции на два года по месту жительства в гор. Гомеле (Могилевск. губ.). Подавал м-ру вн. дел ряд прошений с выражением верноподданническ. чувств о переводе его из Гомеля. По сведениям могилевск. губ-ра в 1887 г. занимался в Гомеле ростовщичеством и содержался в тюрьме по обвинению в подлоге и мошенничестве. За окончанием срока гласного надзора подчинен негласному. В 1888 г. подлежал аресту по уголовному делу, но скрылся и разыскивался по циркуляру деп. пол. от 13 мая 1889 г.

МЮ 1884, № 10807.—Доклады 1886, I, 186—195.—Справ. листок.—ДП III, 1889, № 926; V, 1885, № 6396; 1888, № 7563.

Гроссу, Елена Константиновна, дочь чиновника, непремен. члена Бендерск. уездн. по поселянск. делам присутствия. Род. в Кишиневе ок. 1867 г. В 1884 г.—ученица 5-го класса Кишиневск. женск. гимназии. Обыскана и арестована 12 мая 1884 г. и содержалась под стражей до 20 мая того же года, после чего освобождена под денежный залог в 300 р. Привлечена к дознанию при Бессарабск. ж. у. по делу о кишиневск. революц. кружке (дело Р. М. Бланка). При обыске у ней найден литографиров. сборник «Союз» и книга статей «анти-правительствен. характера». По выс. пов. от 30 окт. 1885 г. сделано строгое внушение. Уволена из гимназии в связи с привлечением к дознанию, а в окт. 1885 г. по распоряжению м-ра нар. просвещ. воспрещена педагогическ. деятельность и поступление на какие-либо высш. женск. курсы.

МЮ 1884, № 10868.—Справ. листок.—ДП III, 1883, № 200; V, 1885, № 6204, ч. 2.—Обзор X, 118.—Ведомость VIII, 5.

Хроника. «Вестник «Нар. Воли», III (1884), 173.—Арестная хроника. «Нар. Воля» X (1884) (Литература парт. «Нар. Воля». Ук.).

Гроховский — нелегальная фамилия, под которой в 1882 г. проживал в Варшаве Л. В а р ы н с к и й (см.).

К истории отношений парт. «Нар. Воля» и парт. «Пролетариат». «Был.» 1906, VII, 285.

Гроховский, Стефан-Евсевий Романович, поляк, дворянин, сын землевладельца. Род. ок. 1859 г. В 1883 г.—студент 3-го курса естествен. фак-та Варшавск. ун-та. За участие в студенческ. беспорядках, происходивших 5 и 6 апр. 1883 г., по приговору университетск. суда, утвержденному советом ун-та от 30 апр. 1883 г., исключен из ун-та на два года без права поступления в течение этого времени в друг. высш. учебн. заведения. Состоял под негласн. надзором полиции в Ломжинской губ., где арендовал имение. В 1885, 1887 и 1889 гг. ездил за границу, во Францию. За его возвращением по циркуляру деп. пол. от 23 мая 1889 г. было установлено наблюдение. Разыскивался по циркуляру деп. пол. от 9 марта 1891 г. вследствие чего в арендованном им имении Вротново (Седлецк. губ.) и в доме его родителей в дер. Пржитулы (Ломжинск. губ.) был произведен обыск. Арестован 12 апр. 1891 г. в гор. Остроленке (Ломжинск. губ.) в виду нахождения его адреса и письма во время обысков, произведенных в Париже у эмигранта Ст. Мендельсона. Содержался под стражей в Варшаве (?) с 4 по 20 мая 1891 г.; освобожден под денежный залог в 1000 р. Привлечен к дознанию при Варшавск. ж. у. по делу парт. «Пролетариат». Умер 16 июня 1893 г.

МЮ 1891, № 10869.—ДП III, 1889, № 140; V, 1883, № 3903, т. III; 1888, № 7563.—Обзор XVI, 68, 92.

Грошинский, Винцентий Францискович, поляк. Род. в 1862 г. Грамотный. В 1883 г.— токарь на фабрике Познанского в Лодзи. Привлечен к дознанию в 1883 г., производившемуся при ж. у. Лодзинского, Равского и Брезенск. уездов (Петроковск. губ.) по делу о социально-революцион. пропаганде, обнаруженной в Лодзи, по обвинению в распространении среди рабочих изданий парт. «Пролетариат». По выс. пов. от 28 марта 1884 г. подчинен гласн. надзору полиции на год.

МЮ 1884, № 10777.—Справ. листок.

Грубант, Владислав, мастер на фабр. Рудского в Варшаве. Обыскан в ночь на 21 окт. 1883 г. в виду подозрения в прикосновенности его к делу парт. «Пролетариат».

МЮ 1883, № 11116.

Грубь, Франц—фамилия, под которой проживал за границей в 1880-х гг. Ос. Фр. К о в а л ь с к и й (см.).

Список разыскиваемых лиц 1899 г., стр. 364.

Грудзинский, Владислав Северинович, поляк, мещанин. Род. ок. 1854 г. Грамотный. По ремеслу столяр. Арестован 24 февр. 1884 г. в Варшаве и привлечен к дознанию при Варшавск. ж. у. по первому делу парт. «Пролетариат» по обвинению в участии в варшавск. рабочем кружке. По выс. пов. от 17 июля 1885 г. вменено в наказание предварит. содержание под стражей. По распоряжению деп. пол. подчинен негласн. надзору с воспрещением жительства в Варшавск. и Петроковск. губ-ниях. Во втор. пол. 1800-х и в 1890-х гг. проживал в дер. Глинице (Радомск. губ.), работая при мастерских Домбровск. жел. дороги.

Справ. листок.—ДП III, 1885, № 1123; 1888, № 588.—Обзоры VIII, 56, 97; X, 110.

Грудин, Федор Степанович, мещанин. Род. ок. 1870 г. По ремеслу портной. По сведениям Харьковск. ж. у., он хотя и не был, в виду недостатка улик, привлечен к дознанию, производившемуся в конце 1888 г.—в нач. 1889 г. по делу соц.-революц. группы харьковск. рабочих, но входил в эту группу. В 1891 г. в виду агентурн. сведений о том, что оставшиеся на свободе участники группы возобновили свою деятельность, за ним было установлено усиленное наблюдение. В окт. 1891 г. уехал в Тульск. губ.; в 1892 г. переехал в Москву.

ДП III, 1891, № 613.

Грудинина, Констанция Ивановна, вд ов кол. секретаря. Род. в 1849 г. Училась в частн. пансионе. Телеграфистка в г. Иркутске. В 1882 г. привлечена к дознанию при Иркутск. ж. у. по делу К. Г. Неустроева, изобличенного в тайн. сношениях с содержавшимися в Иркутск. тюрьме политическими заключенными. Безрезультатно обыскана и содержалась под стражей с 19 окт. 1882 г. по 16 янв. 1883 г. По освобождении подчинена особ. надзору полиции с обязательством о невыезде из Иркутска. При допросах дала откровенные показания и созналась в своем посредничестве при передаче в тюрьму записок и разн. предметов для организации побегов. По выс. пов. от 14 дек. 1883 г. вменено в наказание предварит. содержание под стражей.

МЮ 1883, № 11225.—Справ. листок.

Грудков, Михаил Никитич, крестьянин дер. Панфилово (Грязовецк. у., Вологодск. губ.). Род. ок. 1868 г. В 1889 г. жил в Вологде. При обыске его в 1889 г. вследствие подозрения в политическ. неблагонадежности найдены «бумаги противоправительствен. содержания». Привлечен к дознанию при Вологодск. ж. у.

Ведомость XIV, 5.

Гружевский, Казимир Петрович, поляк, дворянин. Род. ок. 1860 г. Занимался торговлей. Привлечен к дознанию в 1886 г. при Сувалкск. ж. у. по делу о доставке в Россию Н. Барским изданий парт. «Пролетариат» в виду показаний Каз. Буцюты о передаче Гружевскому нескольких пачек нелегальн. изданий. По соглашению м-ров вн. дел и юстиции (до марта 1889 г.) дознание о нем за недоказанностью обвинения прекращено.

МЮ 1888, № 11088.—Ведомость XIV, 51.

Грузиненко, Г а в р и и л Павлович, сын священника, студент Петербургск. ун-та. За участие в студенческ. беспорядках, происходивших 9—10 дек. 1887 г., по распоряжению м-ра нар. просв. исключен из ун-та с воспрещением жительства в Петербурге. В конце дек. того же года уехал в Нежин. По распоряжению деп. пол. от 19 янв. 1888 г. подчинен негласн. надзору полиции в Полтаве.

ДП V, 1887, № 7256, ч. 1.

Процесс 1 марта 1887 г., стр. 64—65.

Грунке, Лидия Федоровна—девичья фамилия Лид. Ф. Булгаковой (см.).
МЮ 1891, № 10917.

«Груня» —революц. кличка Раисы Рафаил. Кранцфельд (см.).
Список разыскиваемых лиц 1895 г., стр. 271.

Грушевский. В 1881 г., будучи гимназистом Елисаветградск. гимназии, входил в местн. кружок самообразования, организованный А. Куликом.
«Красн. Вехи» 1925, I, стр. 15.

Грушецкий, Ромуальд Феликсович, поляк, мещанин пос. Яново (Седлецк. губ.). Род. ок. 1865 г. Служил помощником гминного писаря в Олькушск. у. (Келецк. губ.). Привлечен в 1889 г. к дознанию при Келецк. ж. у. по обвинению в хранении книг революц. содержания, обнаруженных в его столе в гминном упр-нии. Состоял на время дознания под особ. надзором полиции. По выс. пов. от 23 дек. 1889 г. подвергнут тюремн. заключению на месяц. Заключен 21 янв. 1891 г. в Брест-Литовск. тюрьму.
МЮ 1889, № 10844.—Ведомость, XIV, 35, 63.

Грушин, Иван Андреевич, крестьянин села Тумы (Касимовск. у., Рязанск. губ.). Род. в 1854 г. Окончил народн. уч-ще. Арестован 25 ноября 1879 г. и содержался под стражей в Касимовск. тюремн. замке. Привлечен к дознанию по обвинению в сношениях со студентом Дм. Доброхотовым, в распространении «преступной» литературы и в произнесении «дерзких слов» против Александра II. По выс. пов. от 4 июня 1880 г. вменено в наказание предварит. содержание под стражей.
МЮ 1879, № 7951.—Доклады 1880, II, 585—589.—Справ. листок.

Грушке. В конце 1870-х гг. входил в Москве в кружок «воронежцев».
Е. Игнатова, Московские народники конца 70-х г.г. Сборн. «Группа «Освобожд. Труда» V (1926) (Ук.).

Грушман, Мария Лейбовна—девичья фамилия М. Л. Самойлович (см.).
ДП III, 1886, № 859.

Грынкевич, Владислав Константинович, поляк, мещанин. Род. в Могилеве на Днепре ок. 1860 г. Обучался в начальн. уч-ще и воскресной ремеслен. школе. Подмастерье жестяночного цеха. Работал в Варшаве. Привлечен к дознанию, производившемуся с февр. 1880 г. при Варшавск. ж. у. по делу общ-ва «Polsky Lud» (дело С. Познанского, Ф. Врублевского и др.). Собственными откровенными показаниями изобличался в посещении собраний, устраиваемых С. Познанским. По выс. пов. от 1 апр. 1881 г. сделано строгое внушение.
МЮ 1880, № 8304.—Справ. листок.

Грюнер, Неола Ивановна—фамилия по мужу Н. И. Герко (см.).

Грюнер, Сергей Александрович, сын подполковника. Род. в Варшаве в 1864 г. Окончил Тифлисск. воен. гимназию и Михайловск. артиллерийск. уч-ще. В 1884 г.— слушатель Лесн. ин-та в Петербурге. Арестован на квартире Евд. Цитович в Петербурге; при обыске у него оказалась записная книжка с заметками о полученных и возвращенных номерах народовольческ. изданий и рукопись «О беспорядках на Жирардовск. фабрике». Содержался под стражей с 17 ноября по 17 дек. 1884 г., после чего освобожден под залог в 1000 рублей. Привлечен к дознанию при Петербургск. ж. у. по делу о рабочей группе парт. «Нар. Воля» (дело М. Орлова, Н. Воронцовой и др.). Изобличен в хранении запрещенных изданий. В янв. 1885 г. на основании положения о государствен. охране выслан из Петербурга. По выс. пов. от 22 янв. 1886 г. вменено в наказание предварит. содержание под стражей. По распоряжению деп. пол. от 3 февр. 1886 г. подчинен негласн. надзору. В 1886 г. принят в число студентов Дерптск. Ветеринарн. ин-та, который окончил в 1889 г. В 1897 г.—магистр ветеринарных наук. В 1890 г. разрешено жительство в столицах. В 1900-х гг.—старш. ветеринар Полтавск. губ. земства.
МЮ 1885, № 10838.—Доклады 1886, I, 58—81.—Справ. листок.—ДП III, 1889, № 308; V, 1885, № 6365, ч. 1.—Обзор IX, 47—48; XI, 117—118.—Медицинск. список.—С. Венгеров. Список.

Грязнов, Александр Петрович, сын чиновника. Род. в 1864 г. Окончил Каменец-Подольск. гимназию. В 1884 г.—студент 2-го курса медицинск. фак-та Киевск. ун-та. По сведениям деп. пол. находился в сношениях с лицами, привлеченными по делу о «подольск. дружине». Уволен из Киевск. ун-та в сент. 1884 г. в связи с закрытием ун-та по поводу беспорядков, происходивших 8 сент. 1884 г. Окончил медицинск. образование со званием лекаря в 1890 г. В 1900-х гг.—воен. врач в Житомире. Впоследствии—действ.статск. советник, нач-к отдела Главного военного управления.
ДП III, 1884, № 888.—Медицинск. список.—С. Венгеров, Список.

Грязнов, Григорий Евлампиевич. Род. ок. 1864 г. В 1881 г. воспитывался в Омской воен. гимназии. В 1881 г.—юнкер Михайловск. артиллерийск. уч-ща. В 1881 г. привлечен в числе 10-ти лиц к дознанию при Петербургск. ж. у. по обвинению в государствен. преступлении в виду нахождения при обыске 13 сент. т. г. у юнкера Московского Александровского уч-ща А. С. Юдина писем Грязнова, «заключавших в себе недовольство автора своим общественным положением, а также крайне неприличные и дерзкие отзывы» об Александре III. На время производства дознания подчинен особ. надзору полиции и по возникновении дознания исключен из уч-ща без именования воинским званием. В окт. 1881 г. прибыл на родину в стан. Николаевскую (Омск. окр., Акмолинск. обл.). По циркуляру деп. пол. от 28 янв. 1882 г. подчинен негласн. наблюдению. По выс. пов. от 17 марта 1882 г. подчинен гласн. надзору полиции по месту его родины на три года с воспрещением всякой отлучки в течение того же срока. В апр. 1882 г. переехал в Омск. По всеподд. докладу м-ра вн. дел, выс. утвержденному 10 ноября 1883 г., к нему был применен манифест 15 мая 1883 г., в силу которого гласн. надзор был прекращен.

Справка (Гр. Грязнов в).—МЮ 1882, № 9076.—Доклады 1882, I, 257—286.— ДП III, 1882, № 101; 1883, № 1200; V, 1888, № 7657.

Участники народовольческ. движения. Сборн. «Народовольцы» III, 295.

Хроника арестов. «Нар. Воля» VIII—IX (1882) (Литература парт. «Нар. Воля», Ук.).

Грязнова, Лидия Ивановна, мещанка, дочь костромск. мещанина. Род. в 1858 г. В 1881 г.— слушательница Бестужевск. курсов в Петербурге. Привлечена к дознанию при Петербургск. ж. у. вследствие доноса квартирной хозяйки от 26 марта 1881 г. о ее разговорах с Ан. Кадьян о разрывных снарядах, прокламациях и «вообще о предметах, указывающих на ее противоправительственное направление». Содержалась под стражей с 27 марта по 11 мая 1881 г. На время дознания состояла под особ. надзором полиции. По соглашению м-ров вн. дел и юстиции (до 12 ноября 1881 г.) в виду отсутствия каких-либо других указаний дело о ней прекращено. Была близко знакома с В. Щулепниковой, которая допрашивалась по ее делу в качестве свидетельницы.

Справка (Л. Грязнова).—МЮ 1881, № 8510.—Справ. листок.—ДП III, 1881, № 317.

К статье М. П. Шебалина. Сборн. «Народовольцы» II (Ук.).

Хроника арестов. «Нар. Воля» VIII—IX (1882) (Литература парт. «Нар. Воля». Ук.).—Хроника арестов. «Листок «Нар. Воли» I (1882) (Там же).

Грязнова (по мужу **Слонова**), Мария Васильевна, крестьянка дер. Суток (Осташковск. у., Тверск. губ.). Род. в 1858 г. в селе Брынь (Мещевск. у., Калужск. губ.). Образование получила домашнее. По ремеслу портниха.

М. В. Грязнова.
С фотогр. 1884 г.
Из собр. Музея «Каторга и Ссылка».

С 1877 г. принадлежала к парт. «Земля и Воля». В мае 1878 г. приехала в Петербург. Работала в землевольческ. типографии, откуда ушла летом 1879 г. вследствие неладов с М. Крыловой. После образования парт. «Нар. Воля» примкнула к ней. Осенью 1879 г. была хозяйкой конспиративной квартиры на Литовке. С ноября 1879 г. стала работать в первой народовольческ. типографии на Саперн. переулке, где жила под фамилией Аксинии Дмитриевой, в качестве кухарки, заменив Е. Сергееву (Тихомирову); в типографии вела техническую работу. Арестована вместе с другими в ночь на 18 янв. 1880 г.; при аресте вместе с другими оказала вооруженное сопротивление. С 9 февр. 1880 г. содержалась в Петропавловск. крепости; переведена из нее 1 ноября (октября?) 1880 г. в Дом предварит. заключения. Судилась с 25 по 30 окт. 1880 г. Петербургск. военно-окружн. судом (процесс 16-ти). Признана виновной во вступлении в соц.-революц. партию и в вооружен. сопротивлении при задержании. Приговорена 30 окт. 1880 г. к лишению всех прав состояния и к ссылке в каторжн. работы на заводах на 15 лет, причем суд ходатайствовал о замене ей каторжн. работ ссылкою на поселение в места Сибири не столь отдаленные. По конфирмации командующего войсками Петербургск. округа от 1 ноября 1880 г. ходатайство суда удовлетворено. Отправлена 2 июня 1881 г. из Петербурга в Зап. Сибирь, но в виду необозначения в ее статейн. списке места направления по распоряжению Тюменск. приказа о ссыльных выслана в Вост. Сибирь и водворена в Минусинске (Енисейск. губ.). В виду несоответствия этого обстоятельства с приговором суда по распоряжению м-ра вн. дел в янв. 1882 г. назначена к переводу из Минусинска в г. Мариинск (Томск. губ.). Ссылаясь на свою болезнь, отказалась следовать в Мариинск и просила отсрочить высылку из Минусинска до получения ответа на ее прошение о разрешении вступить в брак с администрат. ссыльным Ал-дром Слоновым. При настоятельном требовании помощн. исправника нанесла ему оскорбление действием, после чего была арестована, заключена в Минусинск. тюрьму и привлечена к судебной ответственности. В мае 1882 г. получила разрешение на вступление в брак с А. Слоновым и на оставление в Минусинске. По решению Енисейск. губ. суда от 26 окт. 1882 г. приговорена к наказанию 25-ю ударами плетей и к каторжным работам на заводах на год. По выс. пов. от 24 авг. 1883 г., вследствие подачи ее мужем прошения о помиловании, освобождена от наказания. В янв. 1884 г. согласно ходатайству ее мужа переведена из Минусинска в Канск (Енисейск. губ.). По постановлению Особ. совещания от 22 марта 1884 г. изъята от действия манифеста 15 мая 1883 г. В ноябре 1890 г. переведена из Канска в Красноярск; ходатайство ее от сент. того же года о разрешении ей разъездов по Сибири оставлено без последствий. В авг. 1892 г. снова переведена в Канск. Изъята от действия высоч. указа 17 апр. 1891 г. По постановлению Особ. совещания от 12 мая 1895 г. к ней применен манифест 14 ноября 1894 г. По выс. пов. от 15 июня 1895 г. получила право через 6 лет со дня издания манифеста 1894 г., т. е. 14 ноября 1900 г., избрать место жительства, за исключением столиц и столичных губерний с подчинением на 5 лет надзору полиции и с

частичным восстановлением прав. По постановлению Особ. совещания от 7 марта 1897 г. разрешено приписаться к одному из городск. мещанск. обществ Сибири. Ходатайство ее от 13 мая 1898 г. о применении к ней 16 п. ст. 13 манифеста 14 мая 1896 г. было признано неудовлетворения. По постановлению Особ. совещания от 18 июля 1900 г. воспрещено, по окончании срока ссылки (14 ноября 1900 г.), жительство в столицах и столичных губерниях без срока, а в университетск. городах, фабричных местностях, в городах Иркутске и Красноярске с их уездами и в Таврическ. губернии в течение 4 лет. По распоряжению деп. пол. от 8 дек. 1900 г. подчинена негласн. надзору. До 1903 г. жила в Канске. С 1932 г. живет под Москвою; пенсионерка и член Всесоюзного Общ-ва политкаторжан.

Справка (Е. Фигнер).—МЮ 1879, №№ 7935—7936.—Справ. листок.—ДП III, 1900, № 1694; V, 1882, № 1537, ч. 1; 1882, № 2152; 1896, № 40, ч. 2, лит. А.—Список псевдонимов.—Список 1879—1884 г. г., л.л. 5 об., 17, 18 об., 19 об.—Обзор I, 7.—Бурцев, За сто лет, II, 102, 104.—Хроника, 108, 115.—Больш. энциклопедия, XXI.—Политическ. каторга и ссылка, 520.

Процесс 16-ти народовольцев. СПБ., 1906.—В. Богучарский, Из истории политическ. борьбы (Ук.).—Н. Морозов, Повести моей жизни, IV, 192, 193.—В. Иохельсон, Первые дни «Нар. Воли», 12, 24—25.—О. Аптекман, «Земля и Воля» (Ук.).—С. Ковалик, Революц. движение 70-х г.г., 164.—Л. Тихомиров, Воспоминания (Ук.).—В. Фигнер, Запечатленный труд (Полн. собран. сочинений, I, 165).—Ее же, Очерки, статьи, речи (Там же, V, 309, 312).—Н. Бух, Воспоминания, 175.—С. Цедербаум, Женщина в революц. движении, 57.—В. Левицкий, Парт. «Нар. Воля», 147 сл.—Д. Кузьмин, Народовольческая журналистика (Ук.).—А. Якимова, Процесс 16-ти террористов. Сборн. «Нар. Воля перед царским судом» I (Ук.).—Е. Никитина, Народовольческ. процессы в цифрах. Сборн. «Нар. Воля перед царским судом» II (Ук.).—Л. Тихомиров, Заговорщики и полиция, 122, 127, 165.—Участники народовольческ. движения. Сборн. «Народовольцы» III, 295.—Архив «Земли и Воли» (Ук.).

Хроника преследований. «Листок Нар. Воли», II (1880) (Литература парт. «Нар. Воля». Ук.).—О. Любатович, Далекое и недавнее. «Был.» 1906, VI, 118—121.—С. Иванова-Борейшо, Первая типография «Нар. Воли». «Был.» 1906, IX, 1—11.—Н. Виташевский, По Владимирке. Сборн. «Наша Страна» (1907), 378.—В. Фигнер, Евг. Н. Фигнер. «Кат. и Сс.» 1924, II (9), 23, 26.—И. Белоконский, К истории политическ. ссылки 80-х г.г. «Кат. и Сс.» 1927, II (31), 146.—С. Ливщиц, Подпольные типографии 60-х—80-х г.г. «Кат. и Сс.» 1928, VI (43), 76; 1929, I (50), 64—67.—Н. Бух, Первая типография «Нар. Воли». «Кат. и Сс.» 1929, VIII—IX (57—58), 58, 73, 79, 85, 87, 89—93.—В. Фигнер, Письма участников процесса 16-ти. «Кат. и Сс.» 1930, III (64), 103—104.—Н. Бух, В Петропавловск. крепости. «Кат. и Сс.» 1930, VII (68), 114, 121.

Губарев, Михаил Никитич, орловск. мещанин. Род. ок. 1863 г. Будучи учеником Саратовск. реальн. уч-ща, жил на квартире М. П. Троицкого и в 1881 г. принадлежал к его кружку. В 1883 г.—студент Петровск. Земледельческ. ак-мии в Москве. По сведениям московск. обер-полицеймейстера вращался среди политически неблагонадежных лиц (П. Россиневич, В. Беляевский, П. Метелицына и друг.); принимал участие в собраниях, происходивших на даче Кондратьева и в студенческ. сходках. По распоряжению деп. пол. от 28 апр. 1884 г. подчинен негласн. надзору. За участие в беспорядках на Страстном бульваре в Москве, происходивших 2 окт. 1884 г. («Катковск. демонстрация»), исключен из ак-мии и по распоряжению московск. ген.-губ-ра выслан из Москвы и Московск. губ. Выехал в Н.-Новгород, где состоял под негласн. надзором; служил у адвоката и давал

М. Н. Губарев.
С фотогр. 1890 г.
Из собр. Музея «Каторга и Ссылка».

уроки. Обыскан в Н.-Новгороде в 1886 г. в виду того, что его нижегородск. адрес был найден у С. А. Иванова, арестованного 18 янв. 1886 г. Привлечен к дознанию при Петербургск. ж. у. (дело Г. К. Демяника и друг.). По соглашению м-ров вн. дел и юстиции (до 4 дек. 1887 г.) дело о нем прекращено без дальнейших последствий. Ок. сент. 1888 г. обыскан в Н.-Новгороде по требованию нач-ка Архангельск. ж. у., вследствие его знакомства с П. Недошивиным; в виду безрезультатности обыска допрошен лишь в качестве свидетеля. В 1889 г. подавал м-ру вн. дел прошение о разрешении жить в Москве для окончания образования, указывая, что его арест в 1884 г. был вызван недоразумением; прошение оставлено без последствий. В 1892 г. переехал в Сарапул (Вятск. губ.), где служил писцом, а затем помощн. делопроизводителя и делопроизводителем в управлении Сарапульск. удельн. округа. По циркуляру деп. пол. от 12 марта 1903 г. негласн. надзор прекращен.

МЮ 1887, № 10025.—ДП III, 1884, №№ 729 и 1176; 1889, № 1307; 1890, № 74, ч. 70.—Обзоры X, 104; XI, 108.

Участники народов. движения. Сборн. «Народовольцы» III, 295.

Хроника. «Вестник Нар. Воли» V (1886), 149, 159.

Губарев, Николай Александрович, московск. мещанин, муж(?) Над. Ив. Губаревой. Род. ок. 1864 г. Не окончил Московск. коммерческ. уч-ща. После разгрома «Общестуденческого Союза» С. Пик на квартире Губаревых орга-

низовал в 1885 (?) г. тайн. гектографию, в которой были отгектографированы брошюры «Подготовительная работа партии» («Нар. Воли») и «Так что же нам делать?» Л. Толстого. Арестован в Москве и содержался под стражей с 4 апр. по 26 мая 1886 г. Привлечен к дознанию при Московск. ж. у. по обвинению в знании о нахождении на его квартире гектографа и в происходящем там гектографировании и в недонесении. По соглашению м-ров вн. дел и юстиции дело о нем прекращено.

МЮ 1886, № 10291; 1887, № 9948.—Обзор, XI, 59. Л. Меньщиков, Охрана и революция, I, 19, 385.

Губарев, Степан Федорович, крестьянин Курск. губ. Род. в 1858 г. Окончил Белгородск. техническ. уч-ще. Служил в перв. половине 1880-х гг. машинистом на ст. Люботин (Харьково-Николаевск. жел. дор.). По его собственному показанию, познакомился в 1880 г. в Кременчуге с домашним учителем Коровай-Метелицким, который снабжал его революц. литературою, а затем запрещенные издания получал от Ф. Зенина. По сведениям Харьковск. ж. у., подозревался в участии в народовольческ. кружке, обнаруженном в 1883 г. среди рабочих на ст. Люботин, а также в разбрасывании прокламаций. Арестован в Полтаве 3 ноября 1884 г. и привлечен к дознанию при Полтавск. и Харьковск. ж. у. (дело Ф. Зенина, А. Тихоцкого и др.) вследствие указаний В. Демянского о том, что отобранные у него народовольческ. издания он получил от Ст. Губарева. Содержался под стражей в Полтавск. тюрьме до 5 дек. 1884 г. На допросах дал откровенные показания. По выс. пов. от 4 июня 1886 г. по вменении в наказание предварит. содержания под стражей подчинен гласн. надзору полиции на три года вне местностей, объявленных на положении усиленной охраны. Состоял под гласн. надзором по месту жительства на ст. Елисаветполь (Закавказск. жел. дор.), где служил машинистом. За окончанием 4 июня 1889 г. срока гласн. надзора подчинен негласному с запрещением жительства в столицах и Петербургск. губ. В 1892 г. перешел на службу на Курско-Харьково-Азовск. жел. дорогу. По циркуляру деп. пол. от 26 янв. 1895 г. исключен из списков лиц, состоящих под негласн. надзором.

МЮ 1884, № 10991.—Доклады 1886, II, 469—485.—Справ. листок.—ДП III, 1889, № 1064; 1890, № 74, ч. 66.—Обзор IX, 79.

Участники народов. движения. Сборн. «Народовольцы» III, 295.

Хроника революц. борьбы. «Нар. Воля» XI—XII (1885) (Литература парт. «Нар. Воля». Ук.).—Хроника. «Вестник Нар. Воли» V (1886), 153.—В. Сухомлин, Народовольческ. рабоч. организация на ст. Люботин Харьково-Николаевск. жел. дор. «Пути Рев.» 1927, V—VI (8—9), 41.

Губарева (урожденная Седакова), Надежда Ивановна, московск. мещанка. Род. 9 сент. 1863 г. в сел. Луховицах (Зарайск. у., Рязанск. губ.). В сред. 1880-х гг.—слушательница акушерск. курсов при Московск. воспитательн. доме; курса не окончила вследствие ареста. В 1885—1886 гг. была одной из видных участниц московск. кружка, организованного А. Александровым. Предоставляла свою квартиру для собраний членов кружка (С. Пик, И. Б. Эдельман, А. Д. Болотина и друг.). По показанию Н. Стефанова, весною 1885 г., боясь обыска на своей квартире, привезла к нему со своей сожительницей А. Коломаровой два узла с гектографированными и литографированными изданиями, прося принять узлы на хранение, а затем вновь перевезла их к себе. На ее квартире в 1885 г. была организована тайн. гектография, в которой были отгектографированы брошюры «Подготовительная работа партии» («Нар. Воля») и «Так что же нам делать?» Л. Толстого. Арестована в Москве 28 марта 1886 г. В конце ноября того же года, выпущенная на поруки своего отчима, выслана в с. Луховицы. Вследствие отказа ее отчима от поручительства заключена 2 апр. 1887 г. в Рязанск. тюремн. замок. По выс. пов. от 16 июля 1887 г. выслана в Вост. Сибирь под гласн. надзор полиции на 5 лет. Водворена в

Н. И. Губарева.
С фотогр. 1880-х гг.
Из собр. Музея «Каторга и Ссылка».

селе Тунка (Иркутск. окр.). В апр. 1890 г., ссылаясь на свою болезнь (туберкулез) и необходимость поселиться в Европ. России для устройства после смерти матери ее имущественных дел, обратилась с прошением о замене остающегося ей 2-летнего срока ссылки годичным одиночным заключением. По выс. пов. от 20 ноября 1891 г. разрешено отбыть оставшийся срок надзора в избранном ею месте жительства, исключая столиц, столичн. губерний, Твери, Н.-Новгорода и Орла. Поселилась в Рязани. За окончанием 16 июля 1892 г. срока гласн. надзора подчинена по распоряжению деп. пол. от 8 авг. 1892 г. негласн. надзору с воспрещением жительства в университетск. городах, в Твери, Н.-Новгороде, Саратове и Орле в течение двух лет. В 1892 г. жила в дер. Лужки (Рязанск. у.), занимаясь акушерской практикой. В том же году

в холерную эпидемию работала сестрой милосердия в Рязанск. у. В 1893 г. недопущена к обязанности санитарной служительницы. В 1896 г. переехала в Воронеж. В том же году переехала в Балашовск. у. (Саратовск. губ.), где работала эпидемической фельдшерицей. В 1898 г. поселилась в с. Черткове (Балашовск. у.) у поднадзорного врача В. Ченыкаева. С 1900 г. служила конторщицей в санитарном отделении Воронежск. губ. земск. управы. Арестована в Воронеже в ночь на 31 марта 1902 г. и привлечена к дознанию при Воронежск. ж. у. по делу Карпова, Любимова и друг. по обвинению в хранении и распространении запрещенных изданий. Освобождена 6 апр. 1903 г. По выс. пов. 6 авг. 1903 г. выслана под гласн. надзор в Олонецк. губ. на три года. Находясь в Московск. пересыльн. тюрьме, подала м-ру юстиции 31 авг. 1903 г. прошение о пересмотре дела, оставленное без последствий. В виду болезни разрешено ехать в ссылку не по этапу, а на свой счет. Водворена 11 сент. 1903 г в дер. Ивановской (Петрозаводск. у., Олонецк. губ.). По манифесту от 11 авг. 1904 г. срок надзора сокращен на одну треть. Проживала, кроме дер. Ивановской, в селах Ище и Сямозеро; усиленно ходатайствовала о переводе ее в город в виду необходимости медицинск. помощи. По выс. пов. от 3 ноября 1904 г. освобождена от дальнейшего отбывания наказания; переехала в Воронеж.

МЮ 1886, №№ 10161 и 10291; 1887, № 9948.—Доклады 1891, № 96.—ДП III, 1889, № 1274; 1892, № 644, ч. 1 и 2.—Обзоры XI, 59; XII, 177.

Процесс 21-го, 49.—Л. Л о й к о, От «Земли и Воли», 89.—Л. М е н ь щ и к о в, Охрана и революция, I, 19, 385.—Участники народовольческ. движения. Сбор. «Народовольцы» III, 295.

Хроника борьбы с самодержавием. «Своб. Россия» I (1889), 63.

Губаревич-Радобыльский, Антон Францевич, поляк, сын уездн. казначея. Род. ок. 1862 г. Окончил 2-е Константиновск. воен. уч-ще в Петербурге. В 1884 г.— подпоручик 145-го пехотн. Новочеркасского полка. Находясь в Константиновск. воен. уч-ще, вместе с другими организовал военный революционный кружок. По показанию Д. А. Элиавы, вместе с В. А. Суворовым и Губаревичем, познакомившись в 1880 г. с Вл. Якимовым, получал от него революц. издания. Вместе с Д. А. Элиавою и В. А. Суворовым посещал Ел. Оловянникову, где встречал С. Златопольского; у Н. Г. Сенягина познакомился с Н. Л. Похитоновым и на предложение последнего примкнуть к соц.-революц. партии выразил свое согласие. Входил в «Кронштадтск. пехотный кружок народовольцев». До своего ареста перевелся в 4-й Туркестанск. линейн. батальон. Арестован и содержался под стражей с 20 июня 1884 г.; с 30 июня по 10 ноября 1884 г. содержался в Петропавловской крепости, после чего переведен в Дом предварит. заключения. По освобождении из-под стражи 30 янв. 1885 г. состоял под надзором военного нач-ства. Привлечен к дознанию при Петербургск. ж. у. по делу о тайн. кружках среди офицеров, лиц воен. ведомства и воспитанников специальн. учебн. заведений (дело Вл. Дружинина, Н. Зиновьева и др.) по обвинению в принадлежности к кружку Константиновск. воен. уч-ща. По выс. пов. от 17 июля 1885 г. по вменении в наказание предварительн. содержания под стражей подчинен гласн. надзору полиции на 2 года вне местностей, находящихся на положении усиленной охраны, с заменою сего надзора на время состояния на военной службе надзором военного нач-ства. Состоял под гласн. над-

А. Ф. Губаревич-Радобыльский.
С фотогр. 1884 г.
Из собр. Музея «Каторга и Ссылка».

зором в Маргелане; 14 марта 1886 г. получил разрешение переехать в Ташкент. Занимался там литературной работой. В 1886 г. уволен с воен. службы и проживал в Ташкенте. За окончанием 17 июля 1887 г. срока гласн. надзора принят на службу по таможенному ведомству Сыр-Дарьинск. области. В начале 1890-х гг.—управляющий Аму-Дарьинск. таможен. отделом. В 1892 г. разрешено по прошению проживание в столицах. Во втор. пол. 1890-х гг.—управляющий Бухарск. таможен. отделом; в 1902 г.—управляющий Кяхтинск. таможен. отделом; в 1910 г.—нач-ник Туркестанск. таможен. округа.

Сообщение Г. Б е р с е н е в а.—МЮ 1884, № 10999.—Справ. листок.—ДП III, 1885, № 885; V, 1885, № 5983.—Список 1884—1887 г.г., л. л. 18, 19, 25 об.—Обзоры VII, 24; VIII, 93, 94; X, 115.—Адрес-календарь.

М. А ш е н б р е н н е р, Воен. организация «Нар. Воли» (Ук.).—Участники народовольческ. движения. Сборн. «Народовольцы» III, 295.

Хроника. «Вестн. Нар. Воли» IV (1885), 222.—К истории народовольческ. движения среди военных в нач. 80-х г.г. «Был.» 1906, VIII, 173, 176.—Р. К а н т о р, К истории воен. организации парт. «Нар. Воля». «Кат. и Сс.» 1925, V (18), 224, 238, 239.—К истории процесса 21-го. «Красн. Арх.» XXXVI (1929), 152, 176.

Губенко-Михайличенко, Игнатий Федорович, из крестьян Полтавск. губ., унт.-офицер. запаса, бывш. телеграфист 5-го воен. телеграфн. парка. Род. ок. 1854 г. Арестован в

Одессе 6 дек. 1881 г. и привлечен к дознанию при ж. у. гор. Одессы по делу о революцион. кружках (дело М. Дрея, С. Майера и друг.) по обвинению в принадлежности к «Куртеевскому» кружку в Одессе и в участии в его собраниях. По выс. пов. от 6 дек. 1882 г. по вменении в наказание предварит. содержания под стражей подчинен гласн. надзору полиции по месту родины или приписки на два года; отбывал гласн. надзор в г. Ромны (Полтавск. губ.).

МЮ 1882, № 9250.—Справ. листок.—ДП V, 1882, № 3434, т. I.—Обзоры II, 50, 59; V, 49.

Губерт (Губерто), Иван Иеронимович, поляк. Род. в 1862 г. В 1883 г.—студент 1-го курса отделения естествен. наук Варшавск. ун-та. По приговору университетск. суда, утвержденному советом ун-та 30 апр. 1883 г., за участие в студенческ. беспорядках, происходивших 5 и 6 апр. 1883 г., уволен из ун-та на год с правом немедленного поступления в друг. высш. учебн. заведения. Окончил медицинск. образование со званием лекаря в 1888 г. В 1900-х гг.—врач в Новоминске (Варшавск. губ.).

ДП V, 1883, № 3903; т. III.—Медиц. список.

Губкин, Иван Иванович, крестьянин Вологодск. губ. Род. ок. 1857 г. В 1881 г.—рядовой Петербургск. местн. команды, прикомандированный к Алексеевск. равелину Петропавловск. крепости. Неграмотный. Арестован 15 ноября 1881 г. по делу о сношении С. Нечаева с волей (кличка, данная ему С. Нечаевым: «Шапка»). С 16 ноября 1881 г. содержался при упр-нии петербургск. обер-полицеймейстера, а с 28 янв. 1882 г.—в Петропавловск. крепости. В виду сильно развившейся цынги переведен из крепости 23 июня 1882 г. в больницу Дома предварит. заключения. Предан суду по процессу А. Е. Дубровина и друг. (сношение с заключенными в Алексеевск. равелине и т. д.). Умер до суда в больнице Дома предварит. заключения 9 ноября 1882 г.

Справ. листок.—ДП V, 1882, № 3454, а и б, ч. 1.—Список 1879—1884 г.г., л. л. 37 об., 48 об.—Бурцев, За сто лет, II, 113.—Словарь Граната, т. 40, стр. 496 (Автобиография А. А. Филиппова).

П. Щеголев, С. Г. Нечаев в Алексеевском равелине. «Красн. Арх.» V (1924), 175, 184, 190, 210, 212.

Губкин, Фотий Ильич, сын якутск. мещанина. Род. в 1865 г. В 1883 г. — воспитанник 8-го класса Иркутск. гимназии. Арестован и содержался под стражей с 22 апр. по июнь 1885 г. Привлечен к дознанию при Иркутск. ж. у. в связи с делом воспитателя Иркутск. гимназии К. Г. Неустроева, в виду обнаружения письма Губкина к брату, в котором он послал список с письма Исп. ком-та к Александру III с припиской, что он разделяет выраженные там воззрения. По распоряжению м-ра нар. просв. от 5 июля 1883 г. уволен из гимназии без права поступления в другое учебн. заведение, а по распоряжению ген.-губ-ра Восточной Сибири выслан в Якутск под наблюдение родителей. По соглашению м-ров вн. дел и юстиции (до 15 дек. 1883 г.) дело о нем прекращено.

МЮ 1883, №№ 11111 и 11225.—Справ. листок.—ДП III, 1883, № 359.

Гугель, Лейба Мовшович, еврей, мещанин. Род. в 1847 г. в Могилевск. губ. Окончил второразрядн. еврейск. уч-ще. Домашний учитель в Ростове н/Д. (?). Арестован 4 сент. 1879 г. в виду обнаружения его письма в Варшаву к Марии Годлевской «с дерзкими выражениями против государя». Привлечен к дознанию в Ростове н/Д. по обвинению в принадлежности к преступному сообщ-ву. В виду необнаружения данных для обвинения признан виновным в написании письма и по выс. пов. от 19 авг. 1880 г. выслан на родину, в Могилевск. губ., с воспрещением впредь давать уроки.

Доклады 1880, IV, 1063—1068.—Справ. листок.

Гугле(и)нский, Павел Васильевич. В нач. 1880-х гг.—студент филологическ. фак-та Московск. ун-та. В 1881—1882 г. г. входил в состав центра студенческ. народовольческ. кружка; жил одно время вместе с М. В. Сабунаевым и Н. Е. Лавровым. В авг. 1882 г. проживал в имении своего университетск. товарища Ник. Ненарокова в Саратовск. губ., вместе с Н. Ненароковым и студентом Н. Гольдиным. Обыскан в виду привлечения последнего к дознанию; при обыске были обнаружены тенденциозные и недозволенные сочинения. По соглашению м-ров вн. дел и юстиции (до 23 марта 1883 г.) переписка о Гуглинском прекращена без привлечения его к дознанию.

Сообщения Л. А. Кузнецова.—МЮ 1882, № 9413.—Справ. листок.

Л. Кузнецов, Из далекого прошлого. Сборн. «Народовольцы» I, 27.—Участники народовольческ. движения. Сборн. «Народовольцы» III, 295.

Гуго, Эдуард Вильгельмович, сын статск. советника. Род. в 1863 г. В 1882 г.—студент Петербургск. ун-та. За участие в студенческ. беспорядках, происходивших 10 ноября 1882 г., арестован и выслан в Ригу с подчинением негласн. надзору и с воспрещением проживать в Петербурге и Петербургск. губ. Исключен из Петербургск. ун-та с правом немедленного поступления в друг. высш. учебн. заведение. В сент. 1883 г. поступил на медицинск. фак-т Дерптск. ун-та. По распоряжению деп. пол. от 13 окт. 1883 г. негласн. надзор за ним был продолжен, так как он подозревался в прикосновенности к делу Ив. Внукова, обвинявшегося в пропаганде среди нижних чинов Дюнамюндской крепости. В 1890 г. окончил медицинск. образование со званием лекаря. По распоряжению деп. пол. ок. июня 1890 г. негласн. надзор прекращен. В 1900 г.—городской врач в Риге.

ДП III, 1883, №№ 1150, 1346, ч. 1—2 и № 1422.—Медицинск. список.

Гудзовский, Григорий Петрович, одесск. мещанин. Род. ок. 1855 г. По ремеслу столяр; жил в Одессе. В 1881 г. привлечен к дознанию при ж. у. гор. Одессы по делу о революцион. кружках (дело М. Дрея, С. Майера и друг.). Содержался под стражей один день, после чего находился под особ. надзором полиции. Признал свою принадлежность к одесск. кружку Н. Геккера и посещение собраний кружка, куда был введен Вас. Волковым. По выс. пов. от 6 окт. 1882 г. подчинен негласн. надзору полиции на год по месту жительства — в Одессе.

По окончании 6 окт. 1883 г. срока гласн. надзора подчинен негласному. По циркуляру деп. пол. от 7 мая 1885 г. вследствие ходатайства нач-ка ж. у. гор. Одессы от 15 марта того же года негласн. надзор прекращен.

МЮ 1882, № 9250.—Справ. листок.—ДП V, 1882, № 3434, т. I; 1884, № 3434, т. II.—Обзоры II, 49, 59; V, 49.

Гудзон, Николай Ефремович, еврей, мещанин г. Каменец-Подольска. Род. в 1860 г. Вышел из 3-го класса уездн. уч-ща гор. Бирюча (Воронежск. губ.). Давал частн. уроки, готовясь к поступлению в высш. учебн. заведение. В 1883 г. жил в Петербурге вместе со студентом Технологическ. ин-та П. Овечкиным. При обыске последнего 10 мая 1883 г. обыскан и Н. Гудзон, у которого было обнаружено несколько революцион. изданий («Нар. Воля», листок для сбора пожертвований и друг.). Привлечен к дознанию при Петербургск. ж. у. Содержался под стражей с 10 по 18 мая 1883 г. По соглашению м-ров вн. дел и юстиции (до 6 окт. 1883 г.) дело о нем прекращено. Вторично арестован в нач. 1884 г. в Петербурге, на квартире Вл. Альбрехта, куда он явился на другой день после произведенного у последнего обыска. По отзыву Петербурск. охран. отделения, был пособником Вл. Альбрехта в пропаганде среди петербургск. рабочих. Содержался под стражей с 21 февр. по 3 марта 1884 г., после чего освобожден под особ. надзор полиции. Привлечен к дознанию при Петербургск. ж. у. по делу Вл. Альбрехта, Елены Петровой и друг. В виду необнаружения фактических данных о его пропаганде среди рабочих дело о нем по соглашению м-ров вн. дел и юстиции (до 18 авг. 1884 г.) прекращено.

МЮ 1883, № 11143; 1884, № 10890.—Справ. листок.

Гудков, Василий Васильевич, сын инженер-технолога. Род. 26 янв. 1864 г. в г. Златоусте (Уфимск. губ.). Учился в Уфимск. и Троицк. гимназиях. В авг. 1884 г. поступил на медицинск. фак-т Казанского ун-та. За участие в студенческ. сходке, происходившей 4 дек. 1887 г., исключен с 4-го семестра вместе с В. Ульяновым и друг. Выслан из Казани 8 дек. того же года в Чистополь (Казанск. губ.). С 17 янв. 1888 г. состоял под негласн. надзором полиции по Оренбургск. губ. Служил механиком на фабрике Миасских золотых приисков в Челябинск. уезде (Оренбургск. губ.). В июле 1890 г. освобожден от надзора полиции.

ДП III, 1887, № 662, ч. 1; 1890, № 74, ч. 35.
М. Корбут, Казанск. ун-т (Ук.).
А. Аросев, Первые шаги. «Ленинск. сборник» II (Ук.).—Н. Л. Сергиевский, Так что же такое Федосеевск. кружок 1888—1889 г.г.? «Ист.-Рев. Сборник» I (1924), 93.

Гудков, Сергей Петрович, из крестьян дер. Никольское-Топорино (Головинск. вол., Сызранск. у., Симбирск. губ.). Род. ок. 1858 г. В 1883 г.—студент 1-го курса Горн. ин-та в Петербурге, откуда уволен в апр. 1883 г. по прошению. Привлечен к дознанию при Петербургск. ж. у. вместе с А. А. Леонтьевым по делу Ефима Провоторова по обвинению в сношениях с политическ. преступниками, содержавшимися в Петропавловск. крепости. По выс. пов. от 25 июля 1884 г. выслан под гласн. надзор полиции в Зап. Сибирь на 3 года. Отправлен из Дома предварит. заключения 20 авг. 1884 г. Водворен в Семипалатинске, где служил управляющим в торговых предприятиях. В Семипалатинске женился на ссыльной А. В. Матвеевой. По постановлению Особ. совещания от 6 июня 1887 г. по окончании гласн. надзора воспрещено жительство в Харькове, Екатеринославле, Ростове н/Д., Киеве, Одессе, Курске, Орле, Туле и Твери. Остался в Семипалатинск. области, где подчинен негласн. надзору. Жил в Семипалатинске, а затем в Усть-каменогорск. уезде, где занимался золотопромышленностью. Умер.

Справ. листок.—ДП III, 1884, № 1095; V, 1883, № 3897.—Список (надз.) 1886 г.
Н. К-н, Материалы по истории ссылки в Степн. край, 73.—Участники народовольческ. движения. Сборн. «Народовольцы» III, 295.
И. Белоконский, К истории политическ. ссылки 80-х г. г. «Кат. и Сс.» 1927, II (31), 146.—Д. Венедиктов, Петропавловск. крепость и Серг. Дегаев. «Кат. и Сс.» 1931, III (76), 219.

Гудкова, Анастасия Васильевна — девичья фамилия А. В. Матвеева (см.).

ДП III, 1889, № 981.

Гужо, Матвей, однодворец Кишиневск. уезда—нелегальная фамилия, под которой был арестован в Киеве 21 апр. 1881 г. Март. Руд. Ланганс (см.).

Процесс 20-ти народовольцев 1882 г. «Был.» 1906, I, 278.

Гузенко, Федор Андреевич, мещанин гор. Ростова н/Д. Род. 18 февр. 1862 г. в Ростове н/Д. Обучался в Ростовск. приходск. уч-ще; курса не окончил. В 1883 г. входил в рабочий кружок, организованный в Ростове н/Д. Л. Ясевичем. Далее работал механиком и слесарем в Тифлисск. железнодорожн. мастерских. Арестован в Батуме и содержался под стражей в Метехск. Тифлисск. замке с 13 сент. 1888 г. Привлечен к дознанию при Тифлисск. ж. у. по делу о рабочем кружке в Тифлисе (дело Н. Ермолаева, П. М. Шафранова и друг.). При обыске были отобраны рукописн. выписки из статей и стихотворений «революцион.» содержания. При дознании выяснено, что в 1887 г. он стоял во главе рабочего кружка, образовавшегося в Тифлисе из рабочих железнодорожн. мастерских и друг. предприятий; им же предложена была кружку программа; собрания рабочих, на которых он читал революц. издания и вел пропаганду, происходили на его квартире. Находился под влиянием Н. Ермолаева, который доставлял ему литературу и делал необходимые указания. С отъездом Гузенко из Тифлиса в Батум в июле 1888 г. прекратилась и деятельность кружка. По выс. пов. от 25 окт. 1889 г. подвергнут одиночн. тюремн. заключению на год с последующим подчинением гласн. надзору полиции по месту родины в течение двух лет. Отправлен из Тифлиса 23 янв. 1890 г. в Петербург, где отбывал заключение в Петербургск. одиночн. тюрьме, откуда освобожден за окончанием срока 25 окт. 1890 г. Гласн. надзор отбывал в Ростове н/Д. За окончанием 25 окт. 1892 г. срока гласн. надзора подчинен по распоряжению деп. пол. от 7 ноября 1892 г. негласн. надзо-

ру с воспрещением жительства в столицах на общем основании и в университетск. городах, в Н.-Новгороде, Тверск. и Саратовск. губерниях в течение года. В 1893 г. было замечено его близкое отношение к ростовск. рабочему кружку. Служил машинистом на казенном пароходе «Хопер», плававшем по Дону; подозревался в ведении во время плавания пропаганды. Осенью 1899 г. переехал на ст. Сарепта (Царицинск. у., Саратовск. губ.); служил машинистом землечерпательн. каравана Владикавказск. жел. дороги. Замечался в сношениях с поднадзорными (Вовк, Алабышев, Шестопалов и др.), нередко собиравшимися у него на квартире. В февр. 1903 г. прибыл на ст. Петровск.-Порт, служил машинистом на пароходе Владикавказск. жел. дор. «Сарепта».

МЮ 1889, № 10764; 1891, № 10964.—ДП III, 1892, № 941.—Обзор XIII, 21, 99.—Ведомость XIV, 57.—Участники народовольческ. движения. Сборн. «Народовольцы» III, 295.

П. Пешекеров, Рабочий-народоволец Г. Рудометов. «Кат. и Сс.» 1929, XI (60), 165.

Гукасянц, Леван Бабаевич, армянин, шушинск. житель, из мещан. Род. 10 июня 1864 г. Окончил Бакинск. реальн. уч-ще. С 1886 г.— студент Петровск. Земледельческ. ак-мии в Москве. За участие в студенческ. беспорядках, происходивших в конце ноября 1887 г., уволен из ак-мии с воспрещением жительства по распоряжению московск. ген.-губ-ра в Москве и Московск. губ. Подчинен негласн. надзору полиции. В 1888 г. вновь поступил в Петровск. ак-мию и был освобожден от негласн. надзора. По окончании ак-мии служил помощником лесничего в Кутаисск губ., затем был податн. инспектором сначала в Ахалкалаках, потом во Владикавказе. В 1903 г. выяснено, что он в числе других лиц принадлежал к главным организаторам сбора денег в пользу армянск. революционеров, вследствие чего подчинен негласн. надзору полиции по месту его жительства, в гор. Владикавказе, на два года.

МЮ 1887, № 10118.—ДП III, 1894, № 112.

Гукович, Георгий Сильвестрович, сын священника Черкасск. у. (Киевск. губ.). Род. ок. 1861 г. в Черкасск. уезде. В 1884 г.—студент Киевск. ун-та (?). Арестован в Киеве в конце марта — в нач. апр. (не позже 5 апр.) 1884 г. и привлечен к дознанию при Киевск. ж. у. по обвинению в принадлежности к парт. «Нар. Воля» (дело М. и Пр. Шебалиных, В. Панкратова, В. Караулова и друг.). Содержался в Киевск. тюремн. замке. По показанию его сожителя Н. Данилевского, на общей их квартире несколько раз ночевал В. Панкратов; по тому же показанию, вместе с Н. Дирдовским занимался чтением революц. сочинений. В виду недостатка улик судебн. преследование против Гуковича было прекращено, но «в виду запирательства,... дачи, очевидно, неискренних показаний... и, как можно заключить из дела, близких отношений к обвиняемым, преданным суду», по распоряжению киевск. ген.-губ-ра на основании положения об усилен. охране воспрещено пребывание в пределах Киевск., Подольск., Волынск., Черниговск. и Полтавск. губерний. Отправлен 4 окт. 1884 г. из Киевск. тюрьмы на жительство в село Павловку (Александровск. у., Екатеринославск. губ.) под гласн. надзор полиции. Освобожден от надзора 10 дек. 1885 г. с воспрещением жительства в пределах киевск. ген.-губ-ства. В мае 1886 г. подал прошение м-ру вн. дел о разрешении повсеместного жительства, отклоненное вследствие несомненной политическ. неблагонадежности. В янв. 1893 г. воспрещение жительства в пределах киевск. ген.-губ-ства было отменено ген.-губ-ром, но воспрещение жительства в Киеве и в Киевск. уезде осталось в силе.

МЮ 1884, № 10811.—ДП V, 1884, № 6546.—Обзоры VIII, 96; IX, 132.

К статье М. П. Шебалина. Сборн. «Народовольцы» II (Ук.).—Участники народовольческ. движения. Сборн. «Народовольцы» III, 295.

Гукович, Дмитрий Прокофьевич, сын священника. Род. в 1861 г. В 1884 г.—студент медицинск. фак-та Киевск. ун-та. Арестован в конце марта — в нач. апр. (не позже 5 апр.) 1884 г. в Киеве и привлечен к дознанию при Киевск. ж. д. по делу М. и Пр. Шебалиных, В. Панкратова и друг. по обвинению в укрывательстве В. Панкратова, несколько раз ночевавшего на его квартире. По показанию его сожителя Н. Данилевского, занимаясь месте с Н. Дирдовским чтением революцион. изданий. За недостатком улик судебн. преследование о нем прекращено. Окончил медицинск. образование со званием лекаря в 1890 г. В 1890—1891 гг. служил при дерматологическ. клинике Киевск. ун-та. В 1900-х гг. служил городск. врачем в гор. Дубосары, а затем в Александрии (Херсонск. губ.).

МЮ 1884, № 10811.—ДП III, 1892, № 1162; V, 1884, № 6456.—Обзоры VIII, 96; IX, 132.—Медиц. список.

Участники народовольческ. движения. Сборн. «Народовольцы» III, 295.—Хроника. «Вестн. Нар. Воли» III (1884), 173.

Гуковская (по мужу Каплан), Розалия Моисеевна, еврейка, дочь провизора. Род. ок. 1868 г. в Одессе. Домашняя учительница. Окончила в 1884 г. частную гимназию Пиллер в Одессе. В 1886 г. уехала за границу и была студенткой Цюрихск. и Женевск. ун-тов. Разыскивалась циркуляром деп. пол. от 31 авг. 1889 г. для ареста и передачи в распоряжение Петербургск. ж. у. в виду привлечения ее к дознанию при Петербургск. ж. у. по делу о цюрихск. революц. кружках. Арестована 8 сент. 1889 г. в Одессе и содержалась под стражей до 25 ноября 1889 г., после чего освобождена под залог в 2000 рублей. По показанию братьев Рымашевских, состояла в Цюрихе членом «Русской читальни» и «Вспомогательной кассы»; производила денежные сборы в пользу революц. групп. По выс. пов. от 21 ноября 1890 г. подвергнута тюремн. заключению на 6 месяцев. По освобождении из тюремн. заключения по распоряжению деп. пол. от 14 дек. 1890 г. подчинена негласн. надзору. В июле 1893 г. вышла замуж за поднадзорного Як. Каплана, служившего бухгалтером. В 1892 г. и 1893 г. выезжала по паспорту за границу; за ее возвращением по циркулярам деп. пол. было установлено наблюдение.

МЮ 1890, №№ 10706 и 10742.—ДП III, 1889 № 140; 1890, №№ 80 и 592; V, 1882, № 2475; 1884 № 5253, ч. 2; № 1885, 6121.—Обзор XIV, 112.

Аресты в России. «Социал-Демократ» I (1890), 108.

Гуковская, Софья Исаевна, еврейка, сестра А. И. Гуковского. Род. в Одессе ок. 1871 г. С окт. 1888 г.— студентка медицинск. фак-та Цюрихск. ун-та. Принимала деятельн.участие в революц. организациях русск. эмигрантов; причастна к взрыву бомбы 22 февр. 1889 г. в Цюрихе (И. Дембо, А. Дембский). Разыскивалась по циркуляру деп. полиции от 31 авг. 1889 г. для ареста и привлечения к дознанию при Петербургск. ж. у. Утонула 18 июля 1891 г. в Рисбахе (Цюрихск. кантон).

МЮ 1892, № 10480.—ДП III, 1889, № 140; V, 1888, № 7563; циркуляр деп. пол. от 10 янв. 1892 г.

Гуковская, Софья Константиновна—фамилия по мужу С. К. Кондорской (см.).

Обзор XIV, 123.

Гуковский, Александр Исаевич, еврей, сын воен. врача. Род. 13(24) янв. 1865 г. в Одессе. С 1876 г. по 1883 г. учился в Ришельевск. гимназии в Одессе. В 1883 г.— студент Венск. ун-та; в 1884 г. поступил на юридическ. фак-т Московск. ун-та. Обыскан в ночь на 21 марта 1889 г. в Москве в виду получения Московск. охран. отделением сведений о его политическ. неблагонадежности (сношения с В. Курнатовской). При обыске у него и у С. Кондорской, проживавшей вместе с ним, обнаружено значительное количество гектографирован. и печатных революц. изданий, а также компрометирующая его переписка с цюрихск. революционерами. С 21 марта 1889 г. содержался под стражей. Привлечен к дознанию при Московск. ж. у. (дело А. Гуковского, П. Крафта, С. Кондорской и друг.) по обвинению в принадлежности к преступному сообществу. Принял лютеранство 4 июня 1889 г. и женился на С. К. Кондорской. В конце ноября 1889 г. исключен из Московск. ун-та. При допросах отказался назвать лиц, от которых получил нелегальн. литературу, и авторов найденных у него писем. Изобличен в принадлежности к тайн. сообщ-ву и в сношениях с русск. революционерами в Швейцарии. По выс. пов. от 7 марта 1890 г. подвергнут одиночн. тюремн. заключению на год и 6 месяцев с последующей высылкой в Вост. Сибирь под гласн. надзор полиции на три года. С 7 апр. 1890 г. содержался в Петербургск. одиночн. тюрьме; при выходе из камеры на прогулку 16 марта 1891 г. бросился с четвертой галлереи в пролет лестницы и причинил себе тяжелые повреждения. В виду тяжелых повреждений, а также ходатайства отца о помиловании, по выс. пов. от 3 апр. 1891 г. освобожден от дальнейшего тюремн. заключения с заменою ссылки в Вост. Сибирь подчинением гласн. надзору полиции на три года по месту жительства его родителей—в гор. Одессе. Выбыл из тюрьмы 5 апр. 1891 г. В июле 1891 г. по его ходатайству разрешена 6-ти месячная отлучка из Одессы в мест. Каховку (Днепровск. у.), а затем было разрешено остаться в Каховке до 1 окт. 1892 г. По окончании срока гласн. надзора, с апр. 1894 г., подчинен негласному с воспрещением жительства в столицах и в Петербургск. губ. впредь до особого разрешения, а в Московск. губ., университетск. городах (кроме Одессы), Риге, Ярославле, Твери, Н.-Новгороде, Саратове и в Орле в течение трех лет. В 1895 г. деп. пол. не имел препятствий к сдаче им окончательн. испытаний при Новороссийск. ун-те, чем воспользовался в 1900 г., выдержав экзамен в испытательной юридической комиссии при Новороссийском ун-те. В 1897 г. разрешен временный приезд в Киев для операции. В июле 1897 г. привлечен к дознанию при ж. у. гор. Одессы по обвинению в хранении запрещенных изданий; обязан подпискою о невыезде. Обвинение было основано на заявлении дворника дома, в котором он жил, опровергнутом рядом свидетельских показаний. По соглашению м-ров вн. дел и юстиции (в ноябре 1897 г.) по недостатку улик дело о нем прекращено. Проживая в Одессе, занимался частными уроками, переводами и сотрудничеством в местных изданиях. В 1898 г. разрешено временное проживание в Петербурге для производства операции. В марте 1898 г. безрезультатно обыскан в Одессе в виду его близкого знакомства с Ел. Гранковской, М. Е. Березиным и друг. Ходатайство его в мае 1898 г. о разрешении жить в Петербурге отклонено. В 1900—1901 гг. временно проживал в Петербурге. На его ходатайство в 1902 г. о разрешении проживания в Петербурге было указано, что таковое разрешение будет дано в том случае, если он даст установленную подписку об отрешении от политическ. антиправительственной деятельности. В виду отказа дать такую подписку сделано распоряжение о немедленном выезде из Петербурга. В Петербурге занимался судебной практикой в качестве помощн. прис. поверенного. В июне 1902 г. разрешено повсеместное проживание в империи. С образованием партии с-ров примкнул к ней. Арестован в Петербурге 14 мая 1903 г. и привлечен к дознанию при Петербургск. ж. у. по делу об организации демонстративного празднования двухсотлетия гор. Петербурга, подготовляемого группою членов Петербургск. ком-та парт. с-ров. Содержась в предварит. заключении в Петерб. одиночн. тюрьме, Гуковский, ссылаясь на расстроенное здоровье, ходатайствовал о замене заключения вы лкою его в Вологодск. губ. По рассмотрении 20 февр. 1904 г. этого вопроса в Особ. совещании, по постановлению м-ра вн. дел выслан до окончательного разрешения дела под надзор полиции в Архангельск. В нач. марта 1904 г. находился в Архангельске, где подписал коллективное заявление ссыльных с протестом против назначения поднадзорных в глухие и неудобные для жительства пункты. По постановлению Петерб. губернск. совещания от 18 янв. 1905 г. дознание о нем прекращено с отменой принятой против него меры пресечения. Выехал 12 апр. 1905 г. из Архангельска в Петербург. Публицист; сотрудничал в «Русск. Богатстве» и в других с-ровских периодическ. изданиях; входил в редакц. коллегию газ. «Жизнь Юга». В 1917 г.— один из редакторов право-эсеровск. газеты «Воля Народа». Член Учредит. собрания от Новгородск. губ. После Октябрьск. революции перешел на сторону белогвардейцев; был членом Северн. правительства. Осенью 1919 г. эмигрировал из России. Покончил самоубийством 17 янв. 1925 г. в Париже (?).

МЮ 1889, № 10789.—Всеподдан. доклады 1891, № 28.—ДП III, 1893, № 925, ч. 1; 1894, № 294, ч. 1—2.—Обзор XII, 57, 123.—Больш. энциклопедия, XXI.— С. Венгеров, Список.—Словарь Граната, т. 40, стр. 248 (Автобиография И. И. Майнова).

Н. Чайковский, А. И. Гуковский. «Последн. Новости» (Париж), № от 27 янв. 1925 г.—А. И. Гуковский (Некролог). «Соврем. Записки» XXIII (1925), 5—12.—В. Чернов, Страницы из жизни А. И. Гуковского. «Воля России» (Прага) 1925, II. А. Спиридович, Партия с.-ров, 445.—Л. Меньщиков, Охрана и революция, I, 61—62.—Б. Савинков, Воспоминания террориста, 319, 358—359.

Хроника борьбы с самодержавием. «Своб. Россия» III (1889), 23.—Известия из России. Аресты и преследования. «Социал-Демократ» III (1890), 128.—Хроника. «С родины на родину» I (1893), 9—10.—Хроника революц. борьбы. «Листок Рабочего Дела» VIII (июль) (1901), 27.—В. Трапезников, Политическ. ссылка во время первой революции. «Кат. и Сс.» 1928, XII (49), 130.

Гуковский, Григорий Эммануилович. Принимал участие в конце 1880-х гг. в цюрихск. народовольческ. кружках.

См. «Словарь соц.-демократов».

Гуковский, Иосиф Эммануилович, еврей, сын купца из Бессарабск. губ. Род. ок. 1868 г. В 1887 г.— студент Петербургск. ун-та. В дек. 1887 г. по распоряжению м-ра нар. просв. исключен из Петербургск. ун-та за участие в студенческ. беспорядках, происходивших 9—10 дек. 1887 г., с воспрещением жительства в Петербурге. Выехал (выслан?) 22 дек. 1887 г. из Петербурга в Кишинев. В 1888 г.— студент медицинск. фак-та Цюрихск. ун-та. По циркуляру деп. пол. от 12 июля 1889 г. за его возвращением в Россию было установлено самое строгое наблюдение; подлежал обыску и подчинению негласн. надзору полиции по месту жительства; по циркуляру деп. пол. от 31 авг. 1889 г. разыскивался для ареста и передачи в распоряжение Петербургск. ж. у. в виду привлечения его к дознанию, производившемуся с мая 1889 г. при Петербургск. ж. у. по делу о цюрихск. революц. кружках. Обвинялся в принадлежности к последним. Дознание о нем приостановлено впредь до явки или задержания. В 1902 г. ходатайствовал о возвращении в Россию. По выс. пов. от 28 февр. 1902 г. разрешено вернуться в Россию с воспрещением проживать в столицах и столичных губерниях и с учреждением за ним строгого наблюдения.

МЮ 1888, № 11024; 1890, № 10742.—ДП III, 1889, № 140; V, 1887, № 7256, ч. 1.

Гуковский, Исай Эммануилович, еврей, сын купца. Род. ок. 1868 г. Аптекарск. помощник. В 1887 г., проживая в Кишиневе, обратил на себя внимание сношениями с политически неблагонадежными лицами (А. Машицкий и др.). По сведениям Бессарабск. ж. у., после высылки А. Машицкого в Архангельск. губ. руководил кишиневск. кружком, организованным последним. В ноябре 1887 г. взят на военную службу и отправлен в Елисаветград, где служил в 19-м драгунск. Кинбургск. полку. В виду продолжавшихся сношений с политически неблагонадежными лицами о его сомнительной благонадежности в июле 1888 г. было сообщено военному м-ру и выражено пожелание о назначении его в отдаленные части войск. В 1888 г. отправлен под конвоем этапным порядком в Сибирь, в распоряжение штаба Иркутск. воен. округа. Зачислен в 4-й Восточно-сибирск. линейн. батальон. Служил в Троицкосавске (Забайкальск. обл.); состоял под усиленным надзором военного нач-ства. По окончании службы переехал в Одессу. В 1894 г. выдержал экзамен на провизора. В 1901 г. жил на ст. Малаховка (Московско-Казанск. жел. дор.); имел в виду взять сельскую аптеку при этой станции в свое управление, в чем со стороны деп. полиции не встретил препятствий.

ДП III, 1882, № 1172.

Гулабчев, Спиридон (Спиро) Константинович, болгарск. подданный. В авг. 1878 г. приехал в Москву и пробыл два года в Московск. дух. сем-рии; затем год был вольнослушателем Московск. ун-та; в 1881 г. перешел в Киевск. ун-т на истор.-филол. фак-т и состоял в числе студентов до сред. ноября 1885 г., когда выехал в Болгарию. При осмотре его вещей 15 февр. 1886 г. в Одессе, при возвращении его из-за границы, было обнаружено значительное количество изданных за границей сочинений М. П. Драгоманова и №№ газеты «Вольн. Слово». Привлечен к дознанию при ж. у. гор. Одессы. Выслан в администр. порядке за границу.

МЮ 1886, № 10153.—Ведомость XI, 19.

Гулева, Мария Захаровна, мещанка Ростова н/Д. Род. ок. 1860 г. Акушерка. В 1882 г., проживая в Харькове, на совместной квартире с У. Асвадуровой и С. Цейтлин давала приют скрывавшейся А. Осинской; была знакома с В. Фигнер, известной ей под фамилией Куприяновой. Арестована и содержалась под стражей с 26 июля по 4 авг. 1883 г. Привлечена к дознанию, производившемуся в 1883 г. ген.-майором Середою в связи с делом В. Фигнер, по обвинению в сношениях с участниками харьковских народовольческ. кружков (дело П. Чернышевой, И. Шаровского и друг.). Изобличена в сношении с членами революц. партии, но не могла быть признана вполне сознательной пособницей сообщества. По выс. пов. от 30 июля 1884 г. по вменении в наказание предварительн. содержания под стражей подчинена гласн. надзору полиции на два года в избранном ею месте жительства. Отбывала гласн. надзор в Екатеринославск. губ. По окончании гласн. надзора подчинена негласному по месту жительства, в Ростове н/Д.

МЮ 1884, №№ 10897—10898.—Справ. листок.—ДП V, 1884, № 5288, лит. Б, т. I.—Обзор VI, 92; IX, 131.—Список (надз.) 1886 г.—Участники народовольческ. движения. Сб. «Народовольцы» III, 295.

Гулевич, Екатерина Петровна—фамилия по мужу Ек. П. Резниковой (см.).

ДП III, 1889, № 726.

Гуленко, Михаил Федорович, дворянин Полтавск. губ. Род. в 1857 г. Не окончил гимназии (вышел из 2-го класса). Проживая в Полтаве, давал частные уроки. Арестован 12 марта 1883 г. в Полтаве в числе других лиц, находившихся на квартире дворянки Л. А. Синькевич; при личном обыске обнаружены номера чернопередельческ. газеты «Зерно». Отказался указать свою квартиру и пояснить, от-

кого получены революц. издания. Содержался под стражей с 13 марта по 12 июля 1883 г., после чего подчинен особому надзору по Полтавской губ. По выс. пов. от 23 ноября 1883 г. подчинен гласн. надзору полиции на два года. До своего ареста проживал в Полтаве на одной квартире с главным деятелем пропаганды среди рабочих С. А. Ткаченко, устраивавшим собрания рабочих у себя на квартире. Сам Гуленко не принимал участия в этих собраниях, но при дознании было выяснено, что одно из таких собраний было назначено 12 марта 1883 г. в день ареста Гуленко на квартире Л. Синькевич, причем Гуленко сознательно скрыл место своего жительства и успел через Ольгу Присецкую предупредить С. Ткаченко о своем аресте. По этому делу содержался под стражей с 28 июня (?) 1883 г. Привлечен в числе 20-ти лиц к дознанию, производившемуся в Полтаве по делу о социалистической пропаганде среди рабочих местных железнодорожных мастерских. По выс. пов. от 23 мая 1884 г. по вменении в наказание предварит. содержания под стражей подчинен гласн. надзору полиции на три года вне местностей, объявленных на положении усиленной охраны; наказание же, определенное ему по выс. пов. от 2 ноября 1883 г., отменено. Отбывал надзор в гор. Белгороде (Курск. губ.), а с 1885 г.—в Пензенск. губ. В 1889—1890 гг. жил в Харькове в 1890 г. был студентом Харьковск. ун-та. Умер 19 июля 1928 г. под Москвой.

Сообщение В. М. Гуленко.—МЮ 1883, №№ 11048, 11168 и 11204.—Справ. листок.—ДП III, 1890, 74, ч. 57; V, 1883, №№ 3749 и 4225.—Обзоры VI, 66, VII, 70; VIII, 104.—Список (надз.) 1884 г.; 1886 г., 1887 г.

Участники народовольческ. движения. Сб. «Народовольцы» III, 295.—В. Невский, От «Земли и Воли», 179—180.

И. Веденьев, В харьковск. революц. кружках 1882—1889 г.г. «Лет. Рев.» 1923, V, 100.—С. Мазуренко, От «Черн. Передела» до коммунистическ. партии. «Пути Рев.» 1926, II—III (5—6), 11.

Гулин, рабочий Высоковск. мануфактуры (Клинск. у., Московск. губ.). Активный участник беспорядков, происходивших на фабрике 17—20 сент. 1887 г.

Стачки 1881—1895 г. г. (М., 1930), стр. 68.

Гулишамбаров, Семен Осипович.

См. «Семидесятые годы».

Гульбинский, рабочий в Риге. В 1883 г. был знаком с М. Овчинниковым и И. Внуковым; в конце 1883 г. в связи с делом И. Внукова о пропаганде среди нижних чинов Дюнамюндск. крепости был арестован.

МЮ 1885, № 10850.

Гулько, Мария, мещанка — фамилия, под которой в 1883 г. жила в качестве кухарки в Харькове на конспиративн. квартире, где была народовольческ. тайн. типография, Люб. Вас. Чемоданова (см.).

МЮ 1884, №№ 10897—10898.

Гуляев—по паспорту на эту фамилию в 1882 г. жил в Москве и в Витебске М. Я. Ячевский (см.).

МЮ 1884, № 10807.

Гуляев, Алексей Михайлович, сын чиновника. Воспитывался в Полтавск. гимназии. По сведениям 1882 г., находился в сношениях с лицами, заподозренными в принадлежности к революц. организации. В 1884 г.—студент 4-го курса ист.-филол. фак-та Киевск. ун-та. Уволен из ун-та в сент. 1884 г. в связи с закрытием ун-та по поводу беспорядков, происходивших 8 сент. 1884 г.

ДП III, 1884, № 888.

Гуляев, Михаил Сергеевич, сын обер-офицера. Род. в 1859 г. в гор. Княгинине (Нижегородск. губ.). Вышел из 5-го класса Нижегородск. гимназии. В 1881 г.—учитель приходск. уч-ща в Арзамасе (Нижегородск. губ.). По показанию свидетелей, 7 марта 1881 г. произносил оскорбительн. слова против Александра II, выражал сочувствие замыслам социалистов и читал знакомым прокламацию «От рабочих членов парт. «Нар. Воля», экземпляр которой был найден у него при обыске 10 марта 1881 г. Содержался с 10 марта в Арзамаск. тюрьме. Привлечен к дознанию при Нижегородск. ж. у. по обвинению в имении и распространении воззвания революц. содержания и в произнесении «дерзких слов». Уволен от должности учителя. По выс. пов. от 9 сент. 1881 г., независимо от предварит. ареста, подвергнут тюремн. заключению в течение трех месяцев с последующим подчинением гласн. надзору на год по месту родины, в гор. Княгинине. По распоряжению деп. пол. от 29 июля 1885 г. надзор прекращен.

Справка (М. Гуляев).—МЮ 1881, № 8409.—Справ. листок.—ДП III, 1884, № 1010; V, 1881, № 270.

Гуляницкая, Розалия Антоновна, дворянка. В сент. 1884 г. задержана в Киеве как участница студенческ. беспорядков, происходивших 8 сент. 1884 г. в связи с юбилеем ун-та. Привлечена к административ. исследованию по поводу студенческ. беспорядков и по распоряжению киевск. ген.-губ-ра выслана из Киева с воспрещением проживания в местностях, объявленных на положении усиленной охраны; запрещение это снято в окт. 1894 г.

ДП III, 1884, № 695, ч. 1; V, 1887, № 7288, ч. 1.—Ведомость IX, 14.

Гуляницкий, Роман. Род. ок. 1859 г. в Уманск. у. (Киевск. губ.). В 1883 г.—студент Ново-Александрийск. сельскохозяйств. ин-та. Исключен в 1883 г. из ин-та за участие в студенческ. беспорядках с подчинением негласн. надзору. Повидимому принят обратно в ин-т в том же году.

ДП III, 1883, № 1475.

Гуляницкий, Чеслав Эдуардович, поляк, дворянин. Род. 14 мая 1867 г. в Варшаве. С 1879 по 1885 г. учился в Радомск. гимназии; не окончив в ней курса, перешел в Варшавск. частн. коммерческ. уч-ще, которое окончил в 1889 г. Занимался литературным трудом и служил вольнонаемным писцом. Обыскан и арестован 17 апр. 1890 г. и привлечен к дознанию при Варшавск. ж. у. по делу парт. «Пролетариат» (дело С. Трусевича, Р. Ш. Мельчарского и друг.). Содержался под стражей в X павильоне Александровск. цитадели в Варшаве. Дознанием установлены его принадлежность к парт. «Пролетариат», распространение воззвания «рабочего комитета» партии и загра-

ничных изданий, участие в сборе денег на революцион. цели и хранение принадлежностей типографии. На допросах «упорно запирался». Во время содержания в X павильоне «отличался дурным поведением» (неподчинение правилам, сношение с другими арестантами, подстрекательство к неповиновению и дерзкие отзывы о начальстве). По выс. пов. от 27 марта 1891 г. подвергнут тюремн. заключению на два года с последующим воспрещением проживания на тот же срок в пределах Варшавск. ген.-губ-ства. Доставлен 13 мая 1891 г. для отбывания наказания в Петербургск. одиночн. тюрьму. В дек. 1891 г. его ходатайство о замене тюремн. заключения высылкою в Сибирь было отклонено. В янв. 1892 г. написал на имя шефа жандармов в «дерзких выражениях» заявление о том, что тюремн. заключение доведет его до сумасшествия. В апр. 1892 г. стал отказываться от пищи и проявлять признаки душевного расстройства. По требованию тюремн. врача отправлен 9 апр. 1892 г. в Николаевск. больницу для душевнобольных для исследования его умственных способностей. По ходатайству его матери, по выс. пов. от 14 июля 1893 г. разрешено проживание в Варшаве под негласн. надзором, установленным по распоряжению деп. пол. от 17 июня 1893 г. В 1894 г. переехал в Дербент (Дагестанск. обл.), где занимался торговлей. Обыскан в Варшаве 25 окт. 1895 г. по подозрению в сношениях с лицами, привлеченными к дознанию в г. Ковно. В ноябре 1895 г. по паспорту, выданному варшавск. обер-полицеймейстером 1 ноября т. г., выехал за границу; за его возвращением по циркуляру деп. пол. от 10 янв. 1896 г. установлено наблюдение. Вернулся в Варшаву в 1897 г. Занимался бухгалтерией в конторах разных газет. По циркуляру деп. пол. от 12 марта 1903 г. негласн. надзор прекращен.

МЮ 1890, № 10731.—Всеподан. доклады 1891, № 22.—ДП III, 1893, № 435; V, 1883, № 3810; 1885, № 6204, ч. 2.—Обзор XV, 71, 74—76, 156.

Очерки по истории социалистическ. движения в Польше, 71, 73.

Гуляшев, Николай Осипович, рабочий льнопрядильной фабрики Демидова в г. Вязники (Владимирск. губ.). Судился 26—27 марта 1886 г. Владимирским окружн. судом по обвинению в участии в беспорядках, происходивших на фабрике 14 янв. 1886 г.; приговорен к тюремн. заключению на 1 год и 4 месяца.

Стачки 1881—1895 г. г. (М., 1930), стр. 39.

Гурари, Вера Давыдовна. В 1884 г. принимала участие в петербургск. народовольческ. кружке воен. молодежи.

См. «Словарь соц.-демократов».

Гурари, Давид Лейбович, еврей, ейский мещанин. Род. ок. 1859 г. в Ейском укреплении (Ростовск. н/Д. уезда, Обл. войска Донского). С 1879 г. по 1881 г. учился в Азовск. прогимназии, откуда поступил в Бердянск. гимназию. В 1884 г. уволен из гимназии за «неодобрительное поведение» и, как исключенный из учебн. заведения, подчинен негласн. надзору. В 1884 г. перешел в 6-й класс Ростовск. н/Д. гимназии; был товарищем Бор. Рейнштейна. Обыскан (?) в Ростове н/Д. в февр. 1885 г. В 1885 г. вышел из 7-го класса Ростовск. гимназии по прошению (уволен?). В 1887 г. деп. полиции не имел препятствий к допущению его к экзамену на аттестат зрелости. В авг. 1888 г. выехал по паспорту за границу, где слушал лекции по медицине в Париже и в Швейцарии. Вращался в кружках русских эмигрантов (Б. Рейнштейн, О. Говорухин, Г. Бек, Х. Гуревич и друг.). По циркуляру деп. полиции от 8 марта 1889 г. за его возвращением было установлено наблюдение. В апр. 1891 г. вернулся в Россию и приехал на родину, в Ейское укрепление. Обыскан и арестован там же 16 мая 1891 г. Привлечен к дознанию при Петербургск. ж. у. по делу о сношениях с эмигрантами в виду обнаружения в Париже в мае 1890 г. при обыске у Бор. Рейнштейна письма Гурари. Содержался под стражей в Доме предварит. заключения с 23 мая по 19 июля 1891 г., после чего освобожден на время дознания под особ. надзор полиции. Дознанием не установлена принадлежность его к революцион. движению, но сношения его с политическ. эмигрантами свидетельствовали о его политическ. неблагонадежности. По выс. пов. от 1 ноября 1891 г. подчинен гласн. надзору по месту родины на три года. В конце 1900-х гг.— вольнопрактикующий врач в станице Кореновской (Кубанск. обл.).

МЮ 1891, № 10903.—Доклады 1891, № 86.—ДП III, 1889, №№ 140 и 748.—Обзор XVI, 85, 111.—Медиц. календарь.

Хроника революц. борьбы. «Нар. Воля» XI—XII (1885) (Литература парт. «Нар. Воля». Ук.).

Гурвич (по мужу Кудрявцева), Бейла (Изабелла) Соломоновна (Шмуйловна, Шлиомовна) (после крещения—Наталия Александровна), еврейка, дочь купца, минск. мещанка. Род. ок. 1862 г. В 1881 г. окончила Минск. гимназию. Домашняя учительница. В виду нахождения при обыске 29 янв. 1882 г. в Вильно у Р. Эр. Аппельберга ее паспорта подлежала привлечению к дознанию по делу Р. Аппельберга при Виленск. ж. у., но не была разыскана. В конце янв. 1882 г. по паспорту на имя клецк. мещанки Сары Гринвальд поселилась в Вильно вместе с О. Айзенбергом в качестве хозяйки конспиративной квартиры, где предполагалась тайная типография, к устройству которой намеревался организовать виленск. народовольческ. кружок при помощи М. Ф. Грачевского. В нач. марта 1882 г. уехала в Ригу вместе с О. Айзенбергом, где жила под фамилией ляховичской мещанки Рах. Мышковской, поджидая М. Янчевского и М. Чикоидзе для организации народовольческ. типографии. На имя Мышковских был выслан из Минска в Ригу типографск. станок, сделанный М. Янчевским. После ареста М. Чикоидзе вместе с О. Айзенбергом переехала в Витебск, где жила под той же фамилией Мышковской. Арестована в Витебске 13 сент. 1882 г. вместе с О. Айзенбергом и Пр. Ивановской. Содержалась в Витебск. тюрьме, откуда 16 ноября 1882 г. отправлена в Петербург. По выс. пов. от 24 июня 1884 г. выслана на жительство под надзор полиции на 5 лет в местности Зап. Сибири по усмотрению м-ра вн. дел. Отпра-

влена из Дома предварит. заключения 18 июля 1884 г. через Москву в Сибирь. Водворена в окт. 1884 г. в Акмолинске. По постановлению Особ. совещания от 16 мая 1889 г. по окончании срока надзора воспрещено жительство в столицах и Петербургск. губ. на общем основании, а в Киеве, Харькове, Одессе, Екатеринославе, Ростове н/Д., Туле, Твери, Орле, Курске, Вильно и в Белостоке в течение двух лет. За окончанием 24 июня 1889 г. срока гласн. надзора выехала в Евр. Россию и была подчинена негласн. надзору в Минске; затем выехала в Дерпт, где поступила на акушерск. курсы. Сблизилась с петербургск. террористическ. кружком (Н. Истомина, Н. Беляев и др.), приняв на себя пропаганду в Зап. крае. В мае 1890 г. вместе с Н. Истоминой приехала в Пензу, где присутствовала на собраниях в квартире Дм. Волкова. Арестована в Пензе 28 мая 1890 г. и 5 июня т. г. доставлена в Петербург, где содержалась в Доме предварит. заключения. Привлечена к дознанию при Петербургск. ж. у. по делу о петербургск. террористическ. группе (дело Н. Истоминой, С. Фойницкого и др.). Подала 22 февр. 1891 г. прошение о помиловании. По выс. пов. от 22 янв. 1892 г. выслана в Вологодск. губ. под гласн. надзор полиции на 4 года. Вместе с Г. Ф. Кудрявцевым, за которого после крещения вышла замуж, переведена в 1893 г. из Вологодск. губ. в Степной край, где жила в Каракалах (Семипалатинск. обл.), а затем—в Петропавловске (Акмолинск. обл.); в 1896 г. жила в Омске, а затем в Москве, где муж ее был адвокатом.

МЮ 1882, № 9112; 1884, №№ 10807 и 10844; 1890, №№ 10747—10749; 1892, № 10534.—Справ. листок.—ДП III, 1886, № 797; 1889, №№ 1009, 1024 и 1366.—Список разыскиваемых лиц 1883 г., III, стр. 12.—Обзоры V, 6; VI, 92; VIII, 104; XV, 8, 38, 39, 43—44, 118.—Список (надз.) 1886 г.

Н. К-н, Материалы по истории ссылки в Степной край, 27—28.—Л. Меньщиков, Охрана и революция, I, 89, 390.—К истории Сабунаевск. организации 1889—1890 г.г. Из автобиографии С. А. Островского. Сб. «Народовольцы» III, 252.—Участники народовольческ. движения. Сб. «Народовольцы» III, 295.

Хроника арестов. «Листок Нар. Воли» I (1883) (Литератур. парт. «Нар. Воля». Ук.).—Всемилостивейшее внимание. «Был.» I (1917), 101, 102.—С. Л и в ш и ц, Подпольные типографии 60—80-х г.г. «Кат. и Сс.» 1929, I (50), 74,75,

Гурвич, Евгения Адольфовна. В нач. 1880-х гг. принимала участие в минск. революц. кружке.

См. «Словарь соц.-демократов».

Гурвич, Елена Адольфовна. В нач. 1880-х гг. принимала участие в минск. революц. кружке.

См. «Словарь соц.-демократов».

Гурвич (урожд. Кушелевская), Елена Ильинишна, дочь пот. почетн. гражданина. Род. ок. 1858 г. Была слушательницей женск. врачебн. курсов. Училась также в Бернск. ун-те. Добровольно последовала за Исааком Гурвичем в Сибирь и повенчалась с ним в Омске. Проживая с мужем в Ишиме (Тобольской губ.) по распоряжению т-ща м-ра вн. дел подчинена негласн. надзору. Привлечена к дознанию, возникшему в июне 1884 г. в Ялуторовске (дело О. С. Белявского, Р. Личкус и др.), за участие в коллективном протесте-письме, адресованном «к колонии ялуторовских поднадзорных». По соглашению м-ров вн. дел и юстиции (до 18 янв. 1885 г.) дело о ней прекращено.

МЮ 1884, №, 10914.—Справ. листок.

Гурвич, Илья Осипович, минск. мещанин, сын владельца типографии в Гродно. При его посредстве в 1880 г. М. Янчевский, служивший в типографии его отца, познакомился с чернопередельцами в Гродно (И. Гецовым, С. Гринфестом и др.), а затем с народовольцами в Вильно; последним был рекомендован для работ по типографск. делу. В конце 1880 г. оказывал содействие М. Янчевскому в устройстве в Минске чернопередельческ. типографии, помогая последнему в изготовлении типографского станка и в похищении шрифта из отцовской типографии. Подлежал привлечению по делу М. Янчевского, производившемуся с 1883 г. сначала при Виленск. ж. у. ген.-майором Середою, а затем при Петербургск. ж. у. До привлечения к дознанию скрылся; выехал в Вильно в 1881 г. По соглашению м-ров вн. дел и юстиции (до 20 июля 1885 г.) дело о нем приостановлено впредь до его явки или задержания.

МЮ 1884, № 10807.—Справ. листок.

Н. Бухбиндер, Минская типография «Черн. Передела». «Кат. и Сс.» 1927, VI (35), 95, 96, 98.—Н. Сергиевский, «Черн. Передел» и народники 80-х г.г. «Кат. и Сс.» 1931, I (74), 21.

Гурвич, Исаак-Лев Моисеевич, еврей, сын свенцянск. купца. Род. ок. 1852 г. Учился в Курск. гимназии; вышел из нее из 6-го класса. В нач. 1876 г. выехал по паспорту в Берлин, где до 1877 г. учился в местном ун-те. В Берлине вел знакомство с еврейск. студенческ. кружком и принимал участие в соц.-революц. движении (Герм. Гуревич, М. Аронзон и друг.). Летом 1877 г. жил в Петербурге вместе с студентом Мих. Тимофеевым, высланным впоследствии в Сибирь. В 1877 г. снова выехал за границу в Кенигсберг; жил с Эйгельсоном, вместе с которым был арестован в 1878 г. и пять месяцев содержался под стражей вследствие подозрения в участии в революц. движении. В марте 1879 г. освобожден и выслан из пределов Пруссии. Жил в Лондоне, откуда в конце 1883 г. переехал в Париж, а в нач. 1884 г. вернулся в Россию. Поселился в Курске. Сотрудничал в еврейск. газете «Восход» и занимался литературн. работой. В янв. 1885 г., в виду агентурн. сведений о его политическ. неблагонадежности, обыскан и арестован. Содержался под стражей с 22 января по 25 апр. 1885 г. Привлечен к дознанию в порядке положения о государствен. охране. В виду необнаружения революц. деятельности Гурвича в России дознание было прекращено с подчинением его по распоряжению деп. полиции от 21 сент. 1885 г. негласн. надзору в Курске. В окт. 1885 г. переехал в Ростов н/Д., где продолжал состоять под негласн. надзором. Освобожден от него по распоряжению деп. пол. от 6 окт. 1895 г.

ДП III, 1885, № 995; V, 1884, № 5253, ч. 1.—Ведомость X, 15.

Гурвич, Ицхок-Айзик (Исаак) Ааронович (Адольфович). В конце 1870-х гг. принимал

участие в петербургск. народнических кружках.

См. «Словарь соц.-демократов».

Гурвич, Ошер Иоселевич, еврей. Род. ок. 1867 г. Привлекался к дознанию в 1881 г. за хранение у себя тетради с выписками революционного содержания. В виду несовершеннолетия освобожден от ответственности.

Справка (О. Гурвич).

Гурвич, Рувель-Роберт Евелевич (Евсеевич)-Давыдович, еврей, сын купца гор. Шавли (Ковенск. губ.), впоследствии бывшего виленск. купцом 2-й гильдии, директором Виленск. общ-ва взаимн. кредита. Род. ок. 1864 г. В 1883—1885 гг. учился в Шавельск. гимназии. В 1886 г.—студент Петербургск. (?), а затем—Московск. ун-тов. Подчинен негласн. наблюдению вследствие сведений о том, что у него 6—8 дек. 1886 г. дважды ночевал скрывавшийся Н. Богораз. Арестован в Москве 31 янв. 1887 г. и содержался под стражей с 1 февр. по 10 июня 1887 г. Привлечен к дознанию при Московск. ж. у. по делу о сношениях с Н. Богоразом и С. Коганом (дело М. Фундаминского и друг.). По выс. пов. от 6 апр. 1888 г. подчинен гласн. надзору полиции на год по месту родины в гор. Шавли. Поданное им в деп. полиции в мае 1888 г. прошение об освобождении от надзора было отклонено. За окончанием 6 апр. 1889 г. срока гласн. надзора подчинен негласн. надзору в г. Вильно с воспрещением жительства в столицах и Петербургск. губ. В конце 1889 г. выехал по паспорту за границу; в 1892 г. приезжал в Россию и вновь уехал за границу, откуда вернулся 2 июня 1897 г. Разыскивался по циркулярам деп. пол. от 23 дек. 1889 г. и 14 июля 1897 г. Заграницей жил в Париже. В 1897 г. прошение его в деп. полиции с выражением верноподданническ. чувств о разрешении жительства в столицах было оставлено без последствий. В 1898 г. жил в Одессе; получил разрешение деп. полиции держать экзамены в юридическ. испытательной комиссии при Новороссийск. ун-те. В 1899 г. выехал из Одессы за границу и вернулся в Россию в 1903 г. В 1904 г. ходатайствовал о снятии с него ограничения в выборе места жительства, выражая раскаяние. Получил право повсеместного жительства, не касаясь ограничений, лежащих на нем как на еврее.

МЮ 1886, № 10317; 1887, № 10064.—ДП III, 1889, №№ 140 и 989; V, 1885, № 6121; 1885, № 6204, ч. 2.—Обзоры XI, 43; XII, 126.—Ведомость XIII, 49.

Л. Меньщиков, Охрана и революция, I, 23.

Гурвич, Фрума-Фейга Янкелевна—см. София Як. Гуревич.

Гуревич, Александр (Шендер) Самуилович (Самойлович), еврей, сын купца г. Орша (Могилевск. губ.). Род. в 1868 г. в Могилевегубернском. В сред. 1880-х гг. жил в Москве; учился в 6-й Московск. гимназии. В 1887 г.—ученик 7-го класса. В сред. (10-го) апр. 1887 г. перевез ящик из Петровско-Разумовск. ак-мии на свою квартиру, куда к нему часто заходил его товарищ К. М. Терешкович; весною 1887 г. К. Терешкович передал ему на хранение пакет с типографск. шрифтом. Привлечен к дознанию в 1887 г. при Московск. ж. у. по делу о революц. кружке среди студентов Петровской Земледельческой ак-мии по обвинению в сношениях с К. Терешковичем (дело К. Терешковича и друг.); безрезультатно обыскан. В связи со студенческ. беспорядками, происходившими в Москве в конце ноября 1887 г., предназначен в дек. т. г. московск. ген.-губ-ром

А. С. Гуревич.

С фотогр. 1888 г.
Из собр. Музея «Каторга и Ссылка».

к высылке из Москвы в виду имевшихся сведений о его политическ. неблагонадежности. Арестован и выслан в дек. 1887 г. в Могилевгубернский, где состоял под особ. надзором полиции. По выс. пов. от 27 июля 1888 г. выслан в распоряжение иркутск. ген.-губ-ра для водворения на жительство в местностях вверенного ему края на 5 лет под гласн. надзор полиции. Арестован в Могилеве и в конце авг. 1888 г. отправлен из Москвы в Сибирь. Назначен в отдаленнейший улус Колымск. округа (Якутск. обл.) за участие в демонстрации, произведенной группой политическ. ссыльных при отправке их 27 сент. 1888 г. из Томска. Прибыл в Якутск 25 февр. 1889 г. Участвовал 22 марта 1889 г. вместе с другими в вооружен. сопротивлении властям в гор. Якутске («Якутск. трагедия»). Арестован 22 марта 1889 г. и по постановлению иркутск. ген.-губ-ра от 14 апр. 1889 г. предан военному суду по законам воен. времени. Приговором воен. суда при Якутск. местн. команде, конфирмованным 20 июля того же года командующим войсками Иркутск. воен. округа, присужден к лишению всех прав состояния и к ссылке в каторжн. работы без срока. Для отбывания каторжн. работ заключен в Вилюйск. острог, куда прибыл в самом нач. 1890 г. (кличка среди товарищей: «Саша ангел»). В 1891 г. отец Гуревича подавал все-

подан. прошение о смягчении участи сына. В виду благоприятного отзыва о нем иркутск. ген.-губ-ра в силу высоч. указа от 17 апр. 1891 г. бессрочные каторжн. работы заменены 20-летними. В марте 1892 г. отправлен из Вилюйска через Якутск, куда прибыл в апр. 1892 г., в Акатуйск. тюрьму, для отбывания дальнейшего наказания. Прибыл в Акатуйск. тюрьму 19 ноября 1892 г. В дек. 1894 г. отец Гуревича обратился в м-во вн. дел с прошением об исходатайствовании помилования сыну с разрешением возвратиться на родину. По выс. пов. от 22 февр. 1895 г. перечислен в разряд сосланных на житье с частичным восстановлением в правах и с правом через 10 лет со дня вступления приговора в законную силу, т. е. 7 авг. 1899 г., возвратиться в пределы Евр. России под условием подчинения гласн. надзору полиции на три года в черте еврейск. оседлости, вне университетск. городов. Отправлен 19 марта 1895 г. из Акатуя в Читу на поселение и по постановлению Забайкальск. казен. палаты от 16 ноября 1895 г. причислен к мещанск. общ-ву гор. Читы. Состоял на службе у Г. М. Фриденсона по постройке Забайкальск. жел. дороги. По постановлению Особ. совещания от 29 июля 1896 г. за применением манифеста от 14 мая 1896 г. срок ссылки сокращен на год. Выехал 3 ноября 1898 г. из Читы в Могилев, где подчинен гласн. надзору. В 1899 г. ходатайствовал о разрешении выехать для лечения (ревматизм) в Германию или на Одесск. лиман. Получил разрешение на временную отлучку в Аккерман (Бессарабск. губ.), куда выбыл 26 авг. 1899 г.; через месяц выехал в Могилев, но по болезни оставлен в Кременчуге до выздоровления. В 1900 г. ходатайствовал о разрешении выехать в Читу, куда прибыл в нач. мая т. г. Работал на постройке Манчжурск. жел. дороги, где находился под гласн. надзором полиции. По окончании срока гласн. надзора подчинен негласному с воспрещением жительства в столицах и Петербургск. губ. впредь до особого распоряжения, не касаясь ограничений, лежащих на нем как на еврее. В 1902 г. ходатайствовал о разрешении выезда в Одессу, каковое получил на общем основании. Выехал 21 июня 1902 г. в Одессу, а в окт. т. г.—за границу, где намеревался поступить в один из немецких политехникумов. В 1903 г. примкнул к парт. с.-ров и возвратился в Россию в 1904 г. в качестве уполномоченного от центральн. ком-та партии. Выполнял ответственные поручения партии: открыл в Минске мыловаренный завод, на котором изготовлялся динамит; вел сношения от имени партии с восставшим броненосцем «Потемкин Таврический»; поместил корреспонденцию в «Револ. России» о возникновении и ходе восстания; перевез в Женеву одного из главных деятелей «Потемкина» Аф. Матюшенко; активно работал в ноябре 1905 г. в Москве по подготовке декабрьск. восстания. В нач. дек. 1905 г. вызван в Одессу; вскоре арестован и после нескольких месяцев тюремн. заключения выслан в Архангельск. губ., откуда по приезде в назначенное ему место тотчас же бежал. В 1907 г. работал в качестве уполномоченного центральн. ком-та партии с-ров на Урале, в Екатеринбурге и в Перми. Арестован в 1907 г. и в 1908 г. выслан в Нарымск. край, откуда переведен в Читу. Снова поступил на службу в управление Забайкальск. жел. дороги. В нач. 1912 г. приехал в Москву для лечения, после чего отправился на службу в Благовещенск в золотопромышлен. компанию. В 1914 г. снова прибыл в Москву, откуда отправился на лечение в Германию, в Наугейм. Перед самым началом войны успел возвратиться в Россию и отправился снова в Благовещенск, где умер 16 авг. 1914 г. от порока сердца.

Сообщения М. С. Гуревич (Из архива Всесоюзн. Общ-ва политкаторжан) и Л. А. Кузнецова.—МЮ 1887, №№ 10002, 10077 и 10118.—ДП III, 1901, № 1206; V, 1896, № 40, ч. 2, лит. А.—Обзор XII, 49, 50, 130.—Ведомость XIII, 57—58; XIV, 45.—Бурцев, За сто лет, II, 135.—Больш. энциклопедия, XXI.

К. Терешкович, Памяти трех друзей, III.—А. С. Гуревич. Сборн. «Якутск. трагедия», 154—166.—Н. Осипович, Об Ал-дре Сам. Гуревиче. «Канд. Звон» 1926, IV, 143—147.—М. Орлов, А. С. Гуревич на поселении в Забайкалье. «Кат. и Сс.» 1929, IV (53), 163—175.

Л. Дейч, 16 лет в Сибири, 248, 352.—М. Кротов, Якутск. ссылка 70—80-х г.г., 131—133, 178.—С. Брамсон, Якутск. трагедия. Сб. «Якутск. трагедия», 23.—Избиение политическ. ссыльных в Якутске. Там же, 33.—М. Брагинский, Якутская драма. Там же, 50.—Документы по Якутск. делу 22 марта 1889 г. Там же, 188, 191, 193, 196, 197, 200, 217.—И. Жук-Жуковский, Мартиролог Нерчинск. каторги. Сб. «Кара», 240.—М. Брагинский, Политическ. каторга в Якутск. области. Сб. «В якутск. неволе», стр. 90, 94, 104, 105.—А. Прибылева-Корба, «Нар. Воля». Воспоминания, 144.—Л. Залкинд, Два эпизода из жизни А. Арончика. Сб. «Народовольцы» III, 35.—Участники народовольческ. движения. Сб. «Народовольцы» III, 295.—А. Прибылев, Записки народовольца, 273, 276.—Л. Мельшин, В мире отверженных, II, 365.

Избиение политическ. ссыльных в Якутске. «Социал-демократ» I (1890), 69—71.—Хроника. «С родины на родину» II (1893), 9; II (1893), 96—97; IV (1894), 223.—«Летучие Листки Фонда Вольн. Русской Прессы» 1894, № 10, стр. 2.—Сведения о политическ. ссыльных. «Наше Время» II (1898), 74.—О. Минор, Якутск. драма 22 марта 1889 г. «Был.» 1906, IX, 144.—Л. Берман, К 35-летию вооружен. сопротивления ссыльных в Якутске. «Из эпохи борьбы с царизмом» I (1924), 9, 12.—Е. Г. Гуревич-Фрейфельд, Из далекого прошлого. «Кат. и Сс.» 1926, III (24), 167.—А. Макаревский, Политическая ссылка 1888 г. «Пути Рев.» 1926, II—III (5—6), 137.—Л. Фрейфельд, Из прошлого. «Кат. и Сс.» 1928, V (42), 101.—М. Орлов, Об Акатуе времен Мельшина. «Кат. и Сс.» 1928, XI (48), 109, 117.—Д. Махлин, Якутск. трагедия 1889 г. и подпольная печать. «Кат. и Сс.» 1929, III (52), 27.—Л. Залкинд, Евг. Сам. Гуревич. «Кат. и Сс.» 1929, V (54), 176.

Гуревич, Аркадий Давыдович, еврей, мещанин г. Полтавы (по другим сведениям мещанин г. Дубосары, Херсонск. губ.), брат М. Д. Гуревича, потом провокатора М. И. Гуровича. Род. ок. 1861 г. в Полтаве. Не окончил Полтавск. гимназии. Сдал экзамен на аптекарск. помощника в Харькове. Слушал (?) два года лекции в Московск. ун-те. В 1887 г.—управляющий аптекарск. магазином в Луганске (Екатеринославск. губ.). В виду агентурн. сведений о его принадлежности к луганск. народовольческ. кружку Н. А. Ожигова, обыскан в ночь на 15 апр. 1887 г. и арестован. Привлечен к дознанию при Екатеринославск. ж. у. по делу Н. Ожигова. Изобличен в сношениях

с Н. Ожиговым и Д. М. Батиновым, в присутствии на собраниях кружка и в переписке для гектографирования рукописи, отобранной у Д. Батинова. По выс. пов. от 8 июня 1888 г. выслан на жительство под гласн. надзор полиции на четыре года в местности по усмотрению иркутск. ген.-губ-ра. В авг. 1888 г. отправлен в Сибирь из Москвы. В июле 1889 г. прибыл в Якутск и был назначен на водворение в гор. Верхоянск (Якутск. обл.). В янв. 1889 г. (во время пути), в окт. 1889 г. и в нач. 1890 г. подал три прошения на выс. имя с просьбою о пересмотре дела и о помиловании с изъявлением раскаяния и выражением верноподданническ. чувств; первые два были оставлены без последствий, а по третьему—по выс. пов. от 23 мая 1890 г. разрешено выехать из Якутск. обл. и отбыть оставшийся срок надзора в избранном им месте жительства.

Сообщение Л. А. Кузнецова.—МЮ 1887, № 9998.—Обзор XII, 82, 83, 141, 163.—Ведомость XIII, 53.—Бурцев, За сто лет, II, 134.

М. Кротов, Якутская ссылка 70—80-х г.г., стр. 178.—С. Ковалик, Революц. движение 70-х г. г., стр. 180.—Участники народовольческ. движения. Сборн. «Народовольцы» III, 295.

А. Макаревский, Политическ. ссылка 1888 г. «Пути Рев.» 1926, II—III (5—6), 137.—М. Орлов, А. С. Гуревич на поселении в Забайкальск. обл. «Кат. и Сс.» 1929, IV (53), 171.

Гуревич, Афанасий Самойлович, еврей, сын могилевск. купца, брат Ал-дра (Шендера) Сам. Гуревича. В сред. 1880-х гг. принимал участие в народовольческ. московск. кружках.

Л. Залкинд, Два эпизода из жизни А. Арончика. Сборн. «Народовольцы» III, 35.

Л. Залкинд, Е. С. Гуревич. «Кат. и Сс.» 1929, V (54), 176.

Гуревич, Григорий (Герман) Евсеевич. См. «Семидесяты. годы».

Гуревич (по первому мужу—Фундаминская, по второму мужу—Фрейфельд), Геня (Евгения) Янкелевна (Яковлевна), еврейка, дочь ремесленника, мещанка гор. Борисова (Минск. губ.). Род. 21 ноября 1871 г. в Москве. Окончила городск. уч-ще в Москве. Ушла из дому 14-ти лет и для права жительства в Москве фиктивно прописалась работницей в Московск. швейной мастерской. После ареста ее старшей сестры Софии (Фрумы) в 1886 г. начала регулярно обслуживать тюрьму и проч.; была арестована; через несколько дней освобождена из-под ареста с отобранием подписки о невыезде из Москвы. Исполняла технические поручения московск. народовольческ. кружка; хранила литературу; по агентурн. наблюдениям, в ее квартиру неоднократно привозили тяжелые тюки К. Терешкович, Г. Э. Аппельберг и Н. Д. Болотин (подозревалась в хранении типографск. шрифта). Выданная Л. Меньщиковым, арестована 5 мая 1887 г. Содержалась под стражей до 24 авг. 1887 г. Привлечена к дознанию при Московск. ж. у. по делу московск. революц. кружка, организованного студентами Петровск. Земледельческ. ак-мии (дело К. Терешковича и друг.). По освобождении из-под стражи отдана на поруки отцу, но препровождена этапным порядком под надзор полиции по месту приписки в гор. Борисов. Вскоре переехала в Минск, где вращалась среди политическ. ссыльных (Евг. Ад. Гурвич, Белох и друг.). По выс. пов. от 27 июля 1888 г. выслана в распоряжение иркутск. ген.-губ-ра для водворения на жительство в местностях вверенного ему края под гласн. надзор полиции на три года. В авг. 1888 г. арестована в Минске, отправлена в Москву и в конце авг. 1888 г. из Московск. централын. пересыльн. тюрьмы отправлена в Вост. Сибирь. Предназначалась для отправки в Колымск. округ (Якутск. обл.), Прибыла 25 февр. 1889 г. в Якутск. Была невестой Ник. Льв. Зотова. Приняла участие вместе с другими в вооружен. сопротивлении якутск. ссыльных 22 марта 1889 г. («Якутск. трагедия»), во время которого были убиты ее сестра, С. Гуревич вместе с мужем С. А. Пиком, и за участие в котором был повешен ее жених Н. Л. Зотов. Арестована 22 марта 1889 г. и заключена в Якутск. тюрьму. По постановлению иркутск. ген.-губ-ра от 14 апр. 1889 г. предана воен. суду по законам воен. времени. Судилась воен. судом с 7 по 13 июля 1887 г. при Якутск. местн. команде; признана виновной в вооружен. сопротивлении и приговорена, принимая во внимание ее несовершеннолетие, к лишению всех прав состояния и ссылке в каторжн. работы на 10 лет. По конфирмации приговора командующим войсками Иркутск. воен. округа от 20 июля 1889 г. срок каторжн. работ сокращен до шести лет. Незадолго до отправки в Вилюйск. каторжн. тюрьму, находясь в Якутск. тюремн. замке, обратилась к губ-ру с просьбой о переводе в женск. среднюю каторжн. тюрьму, мотивируя просьбу теми тяжелыми воспоминаниями, которые были связаны со всем, что напоминало ей потерю сестры и жениха. Просьба ее была отклонена и она в самом нач. 1890 г. отправлена в Вилюйск. острог для отбывания каторжных работ.

Е. Я. Гуревич.

С фотогр. 1887 г.
Из собр. Музея «Каторга и Ссылка».

Весною 1892 г. отправлена из Вилюйска через Якутск, куда прибыла 20 марта 1892 г., на Кару, где перечислена в разряд сосланных на житье и отбывала назначенный ей срок в вольной команде. В 1893 г. отправлена на поселение в Читу, откуда тотчас уехала в Акатуй к больному М. И. Фундаминскому. Добившись перевода Фундаминского в Горнозерентуйск. больницу для того, чтобы ухаживать за ним, повенчалась в тюремн. больнице. После выпуска М. Фундаминского в вольн. команду при Горном Зерентуе жила вместе с ним до манифеста 1894 г.; затем жила с ним сначала в Чите, а потом—в Иркутске, где М. Фундаминский умер в 1896 г. Вскоре вышла замуж за Л. В. Фрейфельда и в 1898 г. переехала с ним в Одессу, где квартира их была местом встреч подпольщиков с-ров. Вместе с мужем вошла в парт. с-ров. После ареста Л. В. Фрейфельда в 1904 г. уехала за границу, где пробыла до 1917 г., работая в заграничном «Красн. Кресте». После революции 1917 г. жила в Москве: работала в амбулатории. В 1920—1922 гг. жила в Александровске (Екатеринославск. губ.). С 1922 г. живет в Москве; с 1930 г.—персональная пенсионерка и член Всесоюзного Общ-ва политкаторжан.

Из автобиографии и личной анкеты Евг. Як. Гуревич-Фрейфельд (Личн. дело Всесоюзн. Общ-ва политкаторжан № 71).—Сообщение Л. А. Кузнецова.—МЮ 1887, № 10077.—Обзор XII, 48, 49, 130.—Ведомость XIII, 57—58; XIV, 46.—Бурцев, За сто лет, II, 135.—Больш. энциклопедия, XXI.—Политическ. каторга и ссылка, 147.

Е. Гуревич-Фрейфельд, Памяти С. Як. Гуревич. Сборн. «Якутская трагедия», 122—124.—Е. Гуревич-Фрейфельд, Из далекого прошлого. «Кат. и Сс.» 1926, III (24), 166—168.

Л. Дейч, Роль евреев в русск. революц. движении (Ук.).—Его же, 16 лет в Сибири, 352.—М. Кротов, Якутск. ссылка 70—80-х г. г., стр. 131, 133, 138, 177—178.—М. Брамсон, Якутская трагедия. Сборн. «Якутск. трагедия», стр. 23, 24, 26, 27. Избиение политическ. ссыльных в Якутске. Там же, 33.—М. Брагинский, Якутская драма. Там же, 50.—Письма осужден. якутян. VIII. Письмо Е. Я. Гуревич к В. Я. Яковлеву. Там же, 80—83.—Документы по Якутск. делу 22 марта 1889 г. Там же, 188, 191, 193, 197, 198, 200, 201, 202, 217.—М. Брагинский, Политическ. каторга в Якутск. области. Сборн. «В якутск. неволе», 94, 109.—А. Прибылева-Корба, «Нар. Воля». Воспоминания, 221.—Участники народовольческ. движения. Сборн. «Народовольцы» III, 295.

Избиение политическ. ссыльных в Якутске. «Социал-демократ» I (1890), 69, 71.—Хроника. «С родины на родину» I (1893), 9; II (1893), 96—97; IV (1894), 224.—Письма якутцев. «С родины на родину» III (1893), 150—152.—О. Минор, Якутская драма 22 марта 1889 г. «Был.» 1906, IX, 144.—Письма осужденных якутян. «Был.» 1907, IX, 155—157.—Г. Осмоловский, Карийцы. «Мин. Годы» 1908, VII, 153.—Л. Берман, К 35-летию вооружен. сопротивления ссыльных в Якутске. «Из эпохи борьбы с царизмом» I (1924), 9, 11.—А. Макаревский, Политическ. ссылка 1888 г. «Пути Рев.» 1926, II—III (5—6), 137.—М. Орлов, А. С. Гуревич на поселении в Забайкальск. обл. «Кат. и Сс.» 1929, IV (53), 172, 174.—Д. Махлин, Якутская трагедия 1889 г. и подпольная печать. «Кат. и Сс.» 1929, III (52), 27.

Гуревич, Гершон Айзикович (Лейзерович), еврей, мещанин гор. Гадяча (Полтавск. губ.). Род. в 1865 г. в Лебединск. у. (Харьковск. губ.). Учился в Сумск. гимназии, откуда «за дерзость» уволен в 1885 г. Перешел в Новгород-Северск. гимназию, которую кончил в 1888 г. и поступил в Новороссийск. ун-т. Участвовал в революц. кружке в Одессе, организованном в 1889—1890-х гг. М. Дилятицкою (кличка в кружке «Майор»). По распоряжению деп. полиции от 10 июня 1889 г. подчинен негласн. надзору. Через М. Дилятицкую в 1890 г. познакомился с Дав. Гольдендахом. В февр. 1890 г. уволен из Новороссийск. ун-та вследствие политическ. неблагонадежности. Безрезультатно обыскан после 5 янв. 1892 г. в виду перехваченного письма к М. Бергер Д. Гольдендаха. Арестован вместе с М. Бергер и Скляр в Одессе в ночь на 11 янв. 1892 г. Содержался в Одесск. тюрьме. По освобождении из-под стражи подчинен особ. надзору полиции в Одессе. Привлечен к дознанию при ж. у. гор. Одессы, возникшему 1 ноября 1891 г. и окончившемуся 6 мая 1892 г., по делу Дав. Гольдендаха и друг. Дознанием установлено, что Гуревич, находясь в близких отношениях к Д. Гольдендаху и М. Дилятицкой, знал о их деятельности и посещал происходившие у них собрания, на которых обсуждались вопросы революцион. пропаганды. На допросах уклонился от разъяснения обстоятельств, относящихся к его деятельности. По выс. пов. от 30 дек. 1892 г. подлежал тюремн. заключению на 6 месяцев с последующим затем подчинением гласн. надзору полиции на два года в избранном им месте жительства. По соглашению м-ров вн. дел. и юстиции (до 8 марта 1893 г.) исполнение выс. пов. приостановлено в виду привлечения его по другому политическ. делу Мих. Морозова и друг. Вследствие показаний У. Шенталя и Вл. Зубова привлечен ко второму дознанию при ж. у. гор. Одессы, начавшемуся 3 мая 1892 г. и окончившемуся 8 янв. 1893 г., по делу о пропаганде в рабоч. кружках гор. Одессы. При дознании выяснено, что Гуревич в мае 1891 г. на сходке студентов Новороссийск. ун-та сказал речь «преступного» содержания, что он агитировал за организацию кружков самообразования и что через У. Шенталя доставлял в одесск. кружки нелегальн. литературу. Во время производства дознания содержался в Одесск. тюремн. замке с 7 сент. 1892 г. по 20 марта 1893 г. По выс. пов. от 23 марта 1894 г. подлежал одиночн. тюремн. заключению на 6 месяцев с последующим подчинением гласн. надзору на 2 года в избранном им месте жительства, за исключением столиц, столичн. губернийй, университетск. городов, Твери, Н.-Новгорода, Орла, Саратова и Ярославля. Отбывал тюремн. заключение с 23 марта по 23 сент. 1894 г. в Одесск. тюремн. замке. Подал 3 апр. 1894 г. прошение м-ру юстиции с просьбой об облегчении участи, оставленное без последствий. Изъят от действия манифеста 14 ноября 1894 г. По освобождении водворен под гласн. надзор полиции в гор. Гадяче. В ноябре 1894 г. разрешено переехать в Керчь, куда он прибыл в февр. 1895 г. По выс. пов. от 22 авг. 1896 г. за применением к нему манифеста от 14 мая 1896 г. освобожден от гласн. надзора полиции. По распоряжению деп. полиции от 7 сент. 1896 г. подчинен негласн. надзору. В сент. 1896 г. выехал на жительство в Одессу; тогда же ему было воспрещено пребывание в столицах и Петербургск.

губ., не касаясь ограничений, лежащих на нем как на еврее. В 1898 г. выдержал государственн. экзамен при физ.-математ. испытательной комиссии при Новороссийск. ун-те. В 1898 г. ходатайство его о разрешении проживать в столицах было отклонено. Обыскан 11 марта 1898 г. в Одессе как замеченный в сношениях с Б. Кранцфельдом и Мальв. Мрост. По агентурн. сведениям 1900—1903-х гг., принимал участие в революцион. организациях и вращался в кругу неблагонадежных лиц соц.-демократич. направления.

МЮ 1891, № 10963; 1892, № 10552.—ДП III, 1896, № 987; V, 1896, № 40, ч. 2, лит. Б.—Обзор XVI, 88; XVII, 89, 314.

Хроника. «С родины на родину» II (1893), 95.

Гуревич, Евгений Ааронович.

См. «Словарь соц.-демократов».

Гуревич, Евгений (Иезекиил-Хацкель) Самойлович, еврей, сын купца г. Орши (Могилевск. губ.), брат Ал-дра и Цец. Сам. Гуревич. Род. ок. 1859 (1857?) г. в Могилеве-губернском (?) (в Москве?). Во втор. пол. 1870-х гг.—воспитанник Кременчугск. реальн. уч-ща. Принадлежал к кременчугск. революц. кружку молодежи, из которого вышли А. Арончик, В. Иохельсон и друг.; кружок распространял нелегальн. издания, вел пропаганду как в городе, так и в окрестн. селениях. Окончив реальн. уч-ще, перехал в Москву, а в 1878 г. поступил в Ин-т инженеров путей сообщения в Петербурге. Продолжал работу в Петербурге среди учащейся молодежи. Принимал участие в кружке вместе с Н. С. Малкиной, Р. Малкиным, Е. Золотаревской и друг. Находился в близких отношениях с А. Квятковским, С. А. Ивановой-Борейшо, А. Арончиком, товарищем по Кременчугск. реальн. уч-щу. В авг. 1878 г. обыскан в Петербурге и содержался некоторое время под стражей как проживавший в одной квартире с М. Лурье, подозревавшимся в прикосновенности к делу об убийстве Мезенцева; при обыске обнаружена фотографическ. группа женщин по процессу 50-ти. Привлечен к дознанию, прекращенному по отношению к нему. Зимою 1879 г. помог А. Арончику скрыться от ареста. Привлечен к новому дознанию, возникшему в ноябре 1879 г. при Петербургск. ж. у., вследствие показания Андр. Сахарова о том, что обнаруженные у него при обыске народовольческ. издания были найдены в квартире, где в сент. 1879 г. проживал Е. Гуревич. В виду его знакомства с лицами, имевшими сношения с редакцией «Нар. Воли», заподозрен в хранении народовольческ. изданий, найденных у А. Сахарова. По распоряжению нач-ка Петербургск. ж. у. от 8 дек. 1879 г. подчинен на время дознания особ. надзору полиции в Петербурге. По выс. пов. от 25 июня 1880 г. выслан на родину в Могилевск. губ. под гласн. надзор полиции на два года. Состоя под надзором в Могилеве, не прерывал своей революц. работы. В 1880—1881 гг. руководил в Могилеве несколькими кружками учащейся молодежи и местн. ремесленников. Через него могилевск. революц. организация была связана с центром парт. «Нар. Воля». Надзор полиции прекращен с поступлением его на воен. службу в 114-й пехотн. Новоторжск.(?) полк. С июня 1882 г. по увольнении в запас подчинен в Кременчуге негласн. надзору, прекращенному в 1897 г. В 1889—1890-х гг. жил в Курске. В 1890-х гг. жил в Кременчуге, где был зубным врачем. Вел культурно-просветительную работу и не порывал связи с революц. организациями. На выборах в I и II Госуд. Думы избирался в выборщики всеми голосами беднейшего населения как представитель объединенных левых партий. В 1927 г. переехал в Москву, где и умер 12 марта 1929 г.

Ведомость по Петербургск. градоначальству (1879).—Свод указаний (Ук.).—МЮ 1880, № 8417.—Доклады 1880, II, 745—749.—Справ. листок.—ДП III, 1882, № 381; 1883, № 1533; 1890, № 74, ч. 60.

Л. Залкинд, Евг. Сам. Гуревич. «Кат. и Сс.» 1929, V (54), 176—177.

Л. С. Залкинд, Два эпизода из жизни А. Б. Арончика. Сборн. «Народовольцы» III, 35—38.

Л. Залкинд, Воспоминания народовольца «Кат. и Сс.» 1926, III (24), 90.

Гуревич, Иезекиил Самойлович—см. Евгений Самойлович Гуревич.

Гуревич, Иосъ Савельевич, еврей. Род. в 1863 г. В 1884 г.—студент 3-го курса медиц. фак-та Киевск. ун-та. По решению особ. комиссии за участие в беспорядках, происходивших в Киевск. ун-те в сент. 1884 г. в связи с празднованием 50-летнего его юбилея, уволен из ун-та на год с правом немедленного поступления в друг. высш. учебн. заведения. Окончил медицинск. образование со званием лекаря в 1889 г. В 1900-х гг. —вольнопрактикующий врач в гор. Проскурове (Подольск. губ.).

ДП III, 1884, № 695, ч. 2.—Медицинск. список.

Гуревич, Ицка-Лазарь (Исаак) Шмуйлович (Самойлович), еврей, сын купца гор. Орши (Могилевск. губ.), брат Шендера (Ал-дра) и Иезекииля (Евгения) С. Гуревичей. Род. ок. 1861 г. в гор. Орше. В 1878 г. окончил. уездн. уч-ще гор. Быхова (Могилевск. губ.). Принимал участие с 1878 г. в могилевск. землевольческ. кружке, а затем в народовольческом. С 1881 г. по 1886 г. проживал в Москве; был хозяином ленточн. заведения. Вследствие сомнения в его политическ. благонадежности в 1886 г. подчинен негласн. наблюдению, которым выяснено, что он занимался пропагандою среди рабочих и заведывал сбором пожертвований на революц. цели и для пособия политическ. ссыльным и заключенным. Арестован 1 февр. 1887 г. и содержался под стражей в Москве при городск. полицейск. доме. В виду имевшихся о нем только агентурн. сведений не мог быть привлечен к дознанию, но вследствие его политическ. неблагонадежности деп. пол. полагал необходимым выслать его под гласн. надзор полиции в Архангельск. губ. на три года. Особ. совещание 9 мая 1887 г. согласилось с предложением деп. полиции. Водворен в Холмогорах, затем переведен в Пинегск. уезд, после чего в Мезенск. уезд и, наконец, в июне 1888 г. переведен по болезни в гор. Мезень. Участвовал 27 окт. 1888 г. в пирушке, устроенной в квартире П. Редько, по случаю крушения царского поезда. В 1889 г.

его переписка, вследствие перехваченных писем к брату Шендеру, подчинена просмотру. По окончании срока гласн. надзора подчинен по распоряжению деп. полиции от 29 мая 1890 г. негласн. надзору. Выехал в 1890 г. в гор. Оршу; в том же году переехал в Могилев, где занимался торговлей в оптовом складе мануфактурных товаров своего отца. В 1895 г. подавал м-ру вн. дел прошение о снятии с него негласн. надзора, мешавшего ему в торговых делах. По распоряжению деп. полиции от 4 июля 1895 г. (циркуляр от 23 ноября 1895 г.) негласн. надзор прекращен. В 1897—1914 гг. жил в Уфе; работал в политическом «Красном Кресте». Умер в 1914 г.

Сведения из архива Всесоюзн. Общ-ва политкаторжан.—ДП III, 1887, № 852; 1890, № 74, ч. 39; V, 1884, № 5253, ч. 1.

Процесс 21-го, стр. 50.—П. Моисеенко, Воспоминания, 111.—Л. Залкинд, Два эпизода из жизни А. Арончика. Сборн. «Народовольцы» III, 35.

Гуревич, Матвей. В 1884 г. — студент Харьковского ветеринарного ин-та. Безрезультатно обыскан 9—10 мая 1884 г. в Немирове (Подольск. губ.) в виду подозрения в участии в кружке «вредного направления», организованном под влиянием Л. Мельникова.

ДП, III, 1882, № 478.

Гуревич, Мендель (Эммануил) Львович («К. Д.», «К. Даневич», «К. Petroff», наиболее известный псевдоним—«Е. Смирнов»), сын купца. Род. 5 окт. 1866 в г. Ананьеве, Херсонск. губ. Учился в ананьевск. гимназии, откуда был исключен из 5 класса без права поступления в другое учебное заведение за расклейку «пасквилей» на инспектора гимназии. В конце 1882 принял участие в организации кружка самообразования учащейся молодежи в Ананьеве, а также библиотеки и кассы взаимопомощи. 5 июня 1884 арестован в Воронеже, куда ездил держать экзамен на аттестат зрелости. При обыске найдены устав кассы, литографированный «Устав Киевск. эмиграцион. об-ва», запрещенные стихотворения и фотографии революционеров. Перевезен в Одессу в старую Одесск. тюрьму. Привлечен к двум дознаниям: по делу о кружках в Ананьеве (А. Сагайдаковский, Я. Фогель и др.) и по делу о кружках в Кишиневе. Вскоре, 27 сент. т. г., освобожден под залог в 1400 руб. По выс. пов. от 30 окт. 1885 в разрешение обоих дознаний подчинен гласн. надзору на 2 года вне местностей, объявленных на положении усиленной охраны. В ноябре в связи с этим арестован в Ананьеве, куда вернулся по освобождении, и выслан в Уфу. В конце 1887, по истечении срока ссылки, вернулся в Ананьев, а затем отправился в Одессу. Прослужив недолго в торговой конторе Штерна, в июле 1888 уехал за границу. Поселился в Цюрихе и примкнул к народовольцам. Был активным членом «Социалистического клуба» в Цюрихе, с окт. т. г. стал заведывать его делами. По приговору Швейцарск. Федер. Совета от 7 мая 1889 на основании ст. 70 Федер. конституции арестован и выслан из Швейцарии по делу о взрыве бомбы 22 февр. 1889 в м. Петерстобель, близ Цюриха, происшедшего при опытах Дембского и Дембо. Одновременно привлечен к дознанию при Петербургск. ж. у. по делу о взрыве и о цюрихских рев. кружках по ст. 250 Ул. о нак. Дело о нем было приостановленво в виду нахождения его за границей. В мае 1889 поселился в Париже, где занял видное место в среде эмигрантов-народовольцев. В его руках сосредоточивались связи и сношения с Лондоном и редакцией «Free Russia». В постоянной борьбе с с.-д. основательно познакомился и марксизмом и в 1890 перешел в марксистский лагерь. После неудачных попыток перебраться в Россию, чему помешал провал группы Рейнштейна, Кашинцева и др., остался в Париже. Сблизился с швейцарскими и парижскими русскими с.-д., а также с французскими (группа Жюль Геда и Лафарга) и тогда же начал сотрудничать во французской соц. прессе («Le socialiste», «Devenir Sociale», под посевдонимом «К. Petroff»). Принимал участие в технической работе парижской с.-д. группы по переправке литературы в Россию, устройству чемоданов с двойными стенками и пр. Когда в 1893 произошло объединение различных с.-д. групп среди русских эмигрантов, был избран в центр этого объединения. Начиная с 1897, под псевдонимом «Е. Смирнов», стал помещать статьи в легальных марксистских журналах («Новое слово», «Начало», «Жизнь» и др.). Позже—активный член Союза русских с.-д., куда вошел в янв. 1900. Был его представителем в Париже, участвовал в февральском совещании членов союза там же. Во время борьбы в Союзе между «Группой» «Освобождение Труда» и «молодыми», примкнул к последним. На апрельском (1900) съезде союза был избран в литературную комиссию и кандидатом в администрацию. Вскоре вошел действительн. членом, вследствие выхода оттуда представителя «Группы Освобождение Труда». После Парижского международного конгресса вышел из Союза. Одно время сотрудничал в «Искре», помещая там корреспонденции из Франции (№№ 6, 8, 9). Когда встал вопрос об объединении искровцев и «союзников», был одним из организаторов июньской предварительной конференции заграничных с.-д. групп в Женеве (1901). Позже, когда соглашение не состоялось, принял участие в октябрьском «Объединительном съезде» (1901), после которого Г., Стеклов и Рязанов выступили как самостоятельная группа «Борьба», поставившая себе целью объединение всех с.-д.; группа просуществовала до 1903. После раскола Г. примкнул к меньшевикам, был одним из наиболее активных членов меньшевистского центра, сотрудничал в меньшевистской прессе. В 1905, после 17 окт., вернулся в Россию в Петербург. Вошел от меньшевиков в редакцию газ. «Северный Голос». 31 дек. т. г. арестован на раб. собрании за Невской заставой вместе с А. Луначарским, М. Урицким и др. Через месяц освобожден. Делегирован меньшевистским центром на Таммерфорскую конференцию, должен был поехать и на Стокгольмский съезд, но не попал на него, так как получил задание организовать ежедневную газету к моменту открытия Госуд. Думы. В течение последующих лет был «сведущим лицом» при

с.-д. фракциях Госуд. Думы всех созывов. Одно время работал с «беззаглавцами» (Кускова и др.), принимал участие в либеральной газете «Товарищ». В годы реакции—ликвидатор. 10 февр. 1911 был арестован вместе с Бонч-Бруевичем, Исуфом и др. и после 5-месяцев тюремного заключения по постановлению особ. совещания, утвержденному мин. вн. дел 28 июня т. г., подчинен гласн. надзору в избранном месте жительства вне столиц, столичных губ. и ун-тских городов на 2 года. Выбрал Смоленск, где вошел в местную меньшевистскую орг-цию, редактировал (неофициально) газету «Смоленский Вестник», провел выборы в IV Госуд. Думу. В 1913, после амнистии 21 февр., вернулся в Петербург, где возобновил свою работу при меньшевистской части с.-д. думской фракции. В 1914 переселился в Москву и принял участие в текущей работе меньшевистской орг-ции. Во время войны—оборонец. В 1917 был редактором газ. «Власть Народа». В авг. 1917 вышел из РСДРП(м), не перерегистрировавшись при переучете членов меньшевистской орг-ции. В 1918—1919 гг. работал в кооперативном издательстве. В 1920 был управляющим 2 отделением Госуд. Архива (Архив б. мин.-ва ин. дел.). С 1921 работал в Ин-те Маркса и Энгельса, сначала в качестве заведующего кабинетом Англии и США, затем кабинетом международных отношений и наконец в качестве главного редактора издательства ин-та. Проредактировал 3 тома соч. Маркса и Энгельса и 3 тома соч. П. Лафарга. Кроме многочисленных статей в меньшевистской и либеральной прессе, перу Г. принадлежит ст. «Периодическая печать во Франции» (сб. «Периодическая печать на Западе», П., 1904), а также в вышедшем под его редакцией трехтомнике «Государственный строй и политические партии в Зап. Европе и С.-А. Соединенных штатах» (1906), статья — «Пропорциональное представительство».

Сведения Гуревича Э. Л.—Архив общества политкаторжан. — МЮ 1884, № 10868, № 10907; 1890, № 10742; 1897, № 10829, № 10903, № 10921. — ДП ос. отд., 1898, № 175, т. II, № 6, ч. 57, 1913, № 5, ч. 46; III, 1884, № 36; 1885, № 951, 1890, № 74, ч. 68; V, 1885, № 6204, ч. 2. 1911, № 406. ч. 1, 1913, № 47, ч. 1, лит. А.—Обз. 1885, 118, 1889 (Ук.), 1890 (Ук.), 1891 (Ук.), 1901 (Ук.).—Вед. 1884 (янв.—июнь), 5, 6, 26, 1884 (июль—дек.). 32, 33. 1890 (Ук.)—Обзор деятельности РСДРП за время с начала войны России с Австро-Венгрией и Германией по июль 1916 г., 12.—Список поднадзорных, 1886.—Роз. циркуляр 1895.

Л. Мартов, История, 17, 61, 151, 169.—В. Невский, История (Ук.).—А. Бубнов, ВКП(б).—Ежегодник ленинской и историко-партийной библиографии, I (Ук.).

Русск. полит. сыск. заграницей. 42, 45, 50, 75, 120, 154, 155, 181, 202.—Б. Горев, Из партийного прошлого, 78, 79.—Письма П. Аксельрода и Ю. Мартова (Ук.).—Переписка Г. Плеханова и П. Аксельрода, I и II (Ук.).—«Искра», I, 25, 11, 17, 39 (Корреспонденции Э. Гуревича).—К. Захарова и С. Цедербаум, Из эпохи «Искры», 145, 146.—С.-д. движение в России, 75, 78, 281, 305, 306, 361, 401.—Ленин, Сочинения, VIII, (Ук.) и 500, 505, 516, XII (Ук.), XIV, 541, 546, XV (Ук.), XVII, 426.—В. Поссе, Мой жизненный путь, 132, 134, 232.—Доклады с.-д. ком-тов второму съезду, 68.—С.-д. листовки (Ук.).

Из эпохи «Искры» и «Зари», Ленинский сборник, III (Ук.) и 58, 70, 135, 172, 175, IV (Ук.), VIII, 168, 194, 195.—Из переписки редакции «Искры» и «Зари» с группой «Борьба» (авг. 1900 г.—ноябрь 1901 г.), Ленинский сборник, XIII, 113.—Письма периода 2-ой эмиграции (янв. 1908 г.—дек. 1916 г.), там же, 123, 125, 128, 129, 132, 194.—В. И. Ленин, Заметки и выписки в первые месяцы империалистической войны (сент.—ноябрь 1914), Ленинский сборник, XIV, 17, 20.—Материалы к лекциям, ленинский сборник, XIX (Ук.).—Г. Плеханов, Письмо к товарищам, Сб. «Группа «Освобождение Труда», V, 234.—Е. Смирнов, Письмо к Г. В. Плеханову, там же, 236—238.—П. Аксельрод, Письма к Л. Дейчу, там же, 243.—Из архива Г. В. Плеханова, «Группа «Освобождение Труда», VI, 330.

Б. Горев, Отрывки из воспоминаний о деятельности петербургск. большевиков во второй половине 1905 г. «Ист.-рев. бюллетень», 1, 1922, 16.—Ю. Стеклов, В ссылке и в эмиграции (идейные конфликты), «Пролет. Револ.» 1923, V (17), 221, 226.—Л. Федорченко (Чаров), В Швейцарской эмиграции (из воспоминаний 1902—1904 гг.), «Кат. и сс.» 1924, VII (14), 236.—Р. Кантор, Французская охранка о русских эмигрантах, «Кат. и сс.» 1927, II (31), 87.—Переписка Г. Плеханова, П. Аксельрода и В. Засулич с Л. Иогихесом (Грозовским—Тышко), «Пролет. Револ.» 1928, XI—XII (82—83), 257, 258.—Письма В. И. Ленина к родным. «Пролет. Револ.» 1929, XI (94), 209, 250, 251.—Заявление Э. Гуревича, «Правда» (М.) 1929, № 311.—Д. Савинский, Парламентская тактика с.-д. в эпоху первой русской революции, «Пролет. Револ.» 1930, XII (107), 49.—Архивные документы и биографии В. И. Ленина, «Красн. Архив» 1934, I (62), 144, 186.

Гуревич, Менише Гамшиевич (Матвей Евсеевич), еврей, сын московск. купца 1-й гильдии, брат Гр. Евс. Гуревич (см. «Семидесятые годы»). Род. ок. 1862 г. Был студентом Петербургск. ун-та, из которого исключен в 1887 за «неодобрительное поведение» без права поступления в высш. учебн. заведения и с запрещением педагогическ. деятельности. На основании положения о государствен. охране воспрещено жительство в столицах и столичн. губерниях. Подчинен негласн. надзору. Выехал в Киев, но по распоряжению киевск. ген.-губ-ра воспрещено проживание в пределах Киевск. ген.-губ-ства. Переехал в Оренбург, где в ноябре 1887 г. поступил вольноопределяющимся в 159-й пех. Гурийск. полк. В 1889 г. м-р нар. просв. разрешил поступить в один из ун-тов, а деп. полиции признал возможным разрешить ему жительство в Киеве. Повидимому, был принят в Киевск. ун-т.

ДП III, 1889, № 86.

Гуревич, Михаил Борисович (Ехель Беркович), еврей, бобруйск. мещанин, родственник Л. Е. Фондаминской. Род. ок. 1858 г. По ремеслу часовой мастер. Проживал в Москве. В 1882 г. привлечен в числе 52-х лиц к дознанию при Петербургск. ж. у., производившемуся ген.-майором Федоровым по делу об-ва. Красн. Креста «Нар. Воли». в виду подозрения, возникшего вследствие откровенных показаний Ап. Андр. Тимофеева, в посредничестве в пересылке нелегальн. изданий из Москвы вятским ссыльным. Безрезультатно обыскан. По соглашению м-ров вн. дел и юстиции (до 6 окт. 1883 г.) дознание о нем в виду необнаружения никаких данных к его обвинению прекращено.

МЮ 1883, № 11053.—Справ. листок.

Гуревич (он же **Гурович**), Мойша-Иойль Дувидович (Моисей Давидович).

См. особый выпуск Словаря: «Провокаторы 1880 гг.».

Гуревич, Надежда Семеновна (Эсфирь Селиховна),—фамилия по мужу Н. С. Малкиной (см.),

Л. Залкинд, Е. С. Гуревич. «Кат. и Сс.» 1929, V (54), 176.

Гуревич, Самуил (Шмуйло)-Давид Лейбович.

См. «Девятисотые годы».

Гуревич, София Яковлевна (Фрума-Фейга Янкелевна), еврейка, дочь ремесленника, мещанка гор. Борисова (Минск. губ.), сестра Евг. Як. Гуревич-Фрейфельд. Род. в 1869 г. в Москве. В 1882 г. или 1883 г. окончила городск. 4-классн. уч-ще в Москве и поступила вольнослушательницей на высш. женск. (Лубянск.) курсы. Ушла из дома 17 лет и, не имея паспорта, в течение года жила на нелегальн. положении в Москве. В 1885 г. входила в московск. народовольческ. кружок, организованный инженером А. Александровым вместе с С. А. Пиком, впоследствии ее мужем. Принимала участие в гектографировании на квартире Н. Губаревой брошюр и в их распространении. Принимала участие в денежных сборах в пользу политических ссыльных. Выдана С. Зубатовым. При обыске у нее обнаружена библиотека (около 400 названий) «тенденциозного» содержания. Арестована в Москве 12 марта 1886 г. Привлечена к дознанию при Московск. ж. у. по делу Н. Губаревой, С. Пика и друг. Содержалась сначала в арестном помещении при полицейских частях в Москве, а затем была переведена в Московск. центральн. пересыльн. тюрьму. Обыскана в тюрьме 30 марта 1887 г. по делу о сношениях с другими арестантами и с волею. Привлечена к дознанию в 1887 г. по этому делу при Московск. ж. у.; допрошена в дополнение к показаниям по ее основному делу. Согласно отношению м-ва вн. дел от 22 авг. 1887 г. дело о сношениях арестантов прекращено. По выс. пов. от 16 июля 1887 г. по первому делу выслана в Вост. Сибирь под гласн. надзор полиции на 4 года. В 1888 г. прибыла в Якутск, где прожила около года в ожидании дальнейшей отправки. Назначена была в Средне-Колымск. Вместе с мужем С. А. Пиком приняла участие 22 марта 1889 г. в вооруженном сопротивлении якутск. ссыльных («Якутская трагедия»). При вооруженном сопротивлении была ранена и в тот же день скончалась от ран в Якутск. больнице.

С. Я. Гуревич.

С фотогр. 1887 г.

Из собр. Музея «Каторга и Ссылка».

Сообщение Л. А. Кузнецова.—МЮ 1886, №№ 10161 и 10291; 1887, №№ 9948 и 9988.—Обзор XI, 55; XII, 178.—Ведомость XII, 21—23.—Бурцев, За сто лет, II, 134.—Больш. энциклопедия, XXI.

Е. Гуревич-Фрейфельд, Памяти С. Я. Гуревич. Сборн. «Якутск. трагедия», 122—124.—А. Зороастрова-Капгер, К сороковой годовщине смерти С. Я. Гуревич. «Кат. и Сс.» 1929, III (52), 65—66.

Процесс 21-го, стр. 49.—С. Степняк-Кравчинский, Царь-чурбан, 21.—М. Кротов, Якутская ссылка 70—80-х г.г., стр. 130—131, 177.—М. Брамсон, Якутская трагедия. Сборн. «Якутск. трагедия», 17. — Избиение политическ. ссыльных в Якутске. Там же, 31.—М. Брагинский, Якутская драма. Там же, 42, 45, 50.—А. Капгер, Памяти С. А. Пика. Там же, 125.—Документы по якутск. делу 22 марта 1889 г. Там же, 189, 191, 194, 217.—Л. Меньщиков, Охрана и революция, I, 19, 385.—А. Израильсон, Скорбные страницы якутск. ссылки. Сборн. «В Якутск. неволе», 204.—Участники народовольческ. движения. Сборн. «Народовольцы» III, 295.

Хроника революц. борьбы. «Листок Нар. Воли» II (1886) (Литература парт. «Нар. Воля». Ук.).—Хроника. «Вестник Нар. Воли» V (1886), 150.—Избиение политическ. ссыльных в Якутске. «Соц.-Демократ» I (1890), 69—70.—Хроника. «С родины на родину» I (1893), 5.—О. Минор, Пятнадцатилетний юбилей. «Рев. Россия» 1904, № 47 (20 мая), стр. 26, 27.—М. Р. Гоц, С. В. Зубатов. «Был.» 1906, IX, 66.—О. Минор, Якутская драма 22 марта 1889 г. «Был.» 1906, IX, 140.—В. Тан, Колымск. иудея, «Еврейск. Летоп.» III (1924), 179.—И. И. Майнов-На закате народовольчества. «Был.» XVIII, 110, 116; XX (1922), 155—157, 161.—По поводу воспоминаний И. И. Майнова. «Был.» XXII (1923), 319.—Л. Берман, К 35-тилетию вооружен. сопротивления ссыльных в Якутске. Сборн. «Из эпохи борьбы с царизмом» I (1924), 6, 9.—Зороастрова-Капгер, Ошибка. «Кат. и Сс.» 1925, V (18), 292—296.—о. Бик, К материалам о Якутск. трагедии. «Кат. и Сс.» 1926, III (24), 199, 200.—Д. Махлин, Якутская трагедия 1889 г. и подпольн. печать. «Кат. и Сс.» 1929, III (52), 20, 23, 27, 36.

Гуревич, Хацкель Самуйлович—см. Евгений (Иезекиил) Самойлович Гуревич.

Гуревич, Хонон Самойлович, сын купца гор. Орши (Могилевск. губ.), брат Алд-ра, Евгения Самойлов. Гуревичей. Род. ок. 1869 г. в Могилеве-губернском. В 1882 г. поступил во 2-ю Московск. прогимназию; в 1883 г. перешел в 6-ю Московск. гимназию; по окончании ее в 1887 г. поступил в Московск. ун-т. По распоряжению попечителя Московск. учебн. округа уволен в дек. 1887 г. из ун-та за участие в студенческ. беспорядках, происходивших в ноябре 1887 г.; подчинен негласн. надзору полиции с воспрещением жительства в Москве и Московск. губ. Жил в Курске у брата Евгения, а затем в Дерпте. В окт. 1888 г. выехал по паспорту за границу и тогда же поступил в Берлинск. ун-т. Обратил на себя внимание сношениями с лицами, причастными к делу о заграничных революц. кружках (А. Залкинд и друг.), возникшему после взрыва бомбы в Цюрихе (И. Дембо, А. Демб-

ский). Арестован в Берлине 19 апр. 1889 г. и в мае т. г. выслан из Германии. По прибытии в Россию в мае 1889 г. арестован и привлечен к дознанию при Петербургск. ж. у. (дело А. Залкинда, Ст. Витковича и друг.). Содержался под стражей с 12 мая 1889 г. С 14 мая т. г. содержался в Петропавловск. крепости. Освобожден из-под стражи 24 июня (11 июля?) 1889 г. под денежный залог в 1000 руб. При дознании обнаружено, что он находился в сношениях в Берлине с Буховером, Гр. Гуковским, М. Вольпе и друг., а отобранная при обыске переписка доказывала его сношения во время проживания в Курске с политически неблагонадежными лицами. По соглашению м-ров вн. дел и юстиции (до 11 июня 1890 г.) дело о нем прекращено без всяких для него последствий. Отбывал воинск. повинность вольноопределяющимся. Хлопотал о принятии его в один из ун-тов. В 1897 г.—зубной врач в Кременчуге.

МЮ 1890, № 10706.—ДП III, 1890, №№ 80 и 467; V, 1887, № 7245, ч. 1.—Отчет по Петропавловск. крепости за 1889 г.—Обзор XIV, 49, 108.

Гуревич (по мужу Мартыновская), Цецилия Самойловна. В 1888 г. принимала участие в Благоевск. группе.

См. «Словарь соц.-демократов».

Гуревич, Эммануил Львович.

См. «Словарь соц.-демократов».

Гуренко, Тимофей Максимович, мещанин г. Пирятина. Род. в 1860 г. Окончил уездн. уч-ще. Был почтальоном в Лубнах (Полтавск. губ.), потом—в Керчи. Арестован и содержался под стражей с 28 сент. по 26 ноября 1881 г. Привлечен к дознанию при ж. у. гор. Таганрога по подозрению в рассылке революц. прокламаций. По соглашению м-ров вн. дел и юстиции (до 26 апр. 1882 г.) дело о нем прекращено за неподтверждением подозрения.

МЮ 1882, № 9147.—Справ. листок.

Гуржиева, Екатерина Кузьминишна, дочь купца. Род. ок. 1865 г. Воспитывалась в Харьковск. Мариинск. женск. гимназии. По распоряжению деп. полиции от 12 марта 1884 г. подчинена в Харькове негласн. надзору вследствие политическ. неблагонадежности, в связи с делом о Забалуеве, Макаренко, Манучарове и друг. В 1884 г. выбыла за границу; жила в Австрии и во Франции.

ДП III, 1883, № 1589.

Гурин (Гурьин), Авраам Лейбович, еврей, мещанин. В 1889—1890 гг. разыскивался как привлеченный к дознанию при Киевск. ж. у. по делу о нежинск. революц. кружке, в виду показания Г. Поляка о принадлежности Гурина к этому кружку. Учился затем в Цюрихе. По соглашению м-ров вн. дел и юстиции (до 20 апр. 1890 г.) в виду неподтверждения показания Г. Поляка дело о Гурине прекращено с подчинением его негласн. надзору.

ДП III, 1890, № 849.—МЮ 1889, № 10807.

Гурмаженко, Иван Пантелеймонович, мещанин гор. Лебедина (Харьковск. губ.). Род. ок. 1863 г. Не окончил Сумск. реальн. уч-ща. Арестован в гор. Лебедине 7 авг. 1881 г. в виду дошедших до местн. жанд. упр-ния сведений о том, что на квартире И. Гурмаженко собирается несколько молодых людей, в том числе Марк Головко, Ив. Венгеровский, с намерением организовать тайн. кружок. При обыске у И. Гурмаженко обнаружены гектографическ. масса, стихотворения тенденциозного содержания, переписанные гектографическ. чернилами, и таковое же воззвание к местным гражданам. Привлечен к дознанию, возникшему в авг. 1881 г. в гор. Лебедине, и изобличен в распространении книг революц. содержания, вследствие показаний М. Головко о том, что найденные у него народовольческ. издания получены им от Гурмаженко. По распоряжению харьковск. ген.-губ-ра предан суду и приговором Харьковского военно-окружн. суда от 5 ноября 1881 г. приговорен к заключению в рабочем доме на 1 год и 4 месяца. Приговор вступил в законную силу 19 ноября 1881 г.

Справки (М. Головко, Трегубов).—МЮ 1881, № 8713.—Справ. листок.—Обзор I, 29, алф. 9; III, 95.—Хроника, 220.

Гурович, Михаил Иванович—см. Моисей Давыдович Гуревич.

Гурович (по мужу Новаковская), София Иоахимовна (Ефимовна).

См. «Семидесятые годы» (Новаковская).

Гурович, София (Евгения?)—фамилия, под которой проживала в июле—авг. 1881 г. в Вене Ел. Петр. Дурново-Эфрон. (см.).

ДП III, 1881, № 1510.

Гурский, Алексей Афанасьевич.

См. «Семидесятые годы».

Гурский, Феликс. В 1883 г.—студент 1-го курса Варшавск. ун-та; фармацевт. По приговору университетск. суда, утвержденному советом ун-та 30 апр. 1883 г., за участие в студенческ. беспорядках, происходивших 5 и 6 апр. 1883 г., уволен из ун-та на год с правом немедленного поступления в другие высш. учебн. заведения.

ДП V, 1883, № 3903, т. III.

Гурфинкель, Лазарь Моисеевич, еврей. Род. в Николаеве (Херсонск. губ.) в 1861 г. Окончил Николаевск. гимназию. С 1880 г.—студент Московск. ун-та. Участвовал в беспорядках, происходивших 5 дек. 1880 г. В 1882 г.—студент 2-го курса медицинск. фак-та Московского ун-та. По распоряжению деп. полиции от 20 авг. 1882 г. подчинен негласн. надзору полиции в виду обнаруженной его переписки со студентом Новороссийск. ун-та Терещенко. Окончил медицинск. образование со званием лекаря в 1885 г. В нач. 1900-х гг.—вольнопрактикующий врач в Москве, в конце 1900-х гг.—в Одессе.

ДП III, 1882, № 507.—Медиц. список.—Медиц. календарь.—С. Венгеров, Список.

Гурцман, Александр Феликсович, еврей, сын купца. Род. в 1869 г. Проживал в Варшаве, откуда 12 ноября 1889 г. выехал за границу Привлекался к дознанию по делу С. Познанского, производившемуся с марта 1890 г. при Варшавск. ж. у., в виду показания Познанского о принадлежности А. Гурцмана в 1889 г. к берлинск. кружку союза польск. молодежи, организованному в 1888 г. Не был разыскан.

По соглашению м-ров вн. дел и юстиции (до 15 дек. 1890 г.) дело о нем приостановлено впредь до явки или задержания. В 1890 г. был студентом Берлинск. ун-та.

МЮ 1890, № 10729.—Обзор XV, 65—69, 155.—Список разыскиваемых лиц 1895 г., стр. 149—150.

Гурьин, Авраам Лейбович—см. Авраам Лейб. Гурин.

Гурьян, Ицка Израилевич (Исаак Михайлович), еврей, купеческ. сын. Род. ок. 1862 г. В 1884 г.—студент 5-го курса медицинск. фак-та Московск. ун-та. Привлечен к дознанию в 1884 г. при Московск. ж. у. по делу о разбрасывании в Москве в пасхальн. ночь на 12 апр. 1884 г. народовольческ. прокламаций в деревян. яйцах. По показанию С. Духовского, находился в сношениях с петерб. революционными кружками. По выс. пов. от 5 июня 1885 г. подчинен гласн. надзору на год. В 1885 г. окончил медицинск. образование со званием лекаря; жил под гласн. надзором в Ялте (Таврич. губ.); в том же году разрешена врачебн. практика. По окончании 5 июня 1886 г. срока гласн. надзора подчинен негласному. В 1889 г. как бывш. гласнонадзорный не был допущен таврическ. губ-ром на должность ялтинск. санитарн. врача. В 1890 г. проживал за границей; за его возвращением по циркуляру деп. пол. от 24 дек. 1890 г. установлено наблюдение. В нач. 1890-х гг. жил в Ялте, где и умер 4 марта 1894 г.

МЮ 1885, № 10751.—Справ. листок.—ДП III, 1889, №№ 962 и 1025; 1890, № 74, ч. 64; V, 1884, № 5748.—Список (надз.) 1886 г.—Участники народовольческ. движения. Сборн. «Народовольцы» III, 295.

Л. Залкинд, Воспоминания народовольца. «Кат. и Сс.» 1926, III (24), 90.

Гурьян, Николай (Гилель) Израилевич, еврей, купеческ. сын, брат И. И. Гурьяна. Студент Московского ун-та; затем перешел в Дерптск. ун-т. Привлечен к дознанию при Московск. ж. у. в 1884 г. по делу о разбрасывании в Москве в пасхальную ночь на 12 апр. 1884 г. народовольческ. прокламаций в деревянных яйцах. Допрошен по этому дознанию не был, так как 13 июля 1884 г. умер в Самарской губ. от острого воспаления мозга.

МЮ 1883, № 11332; 1885, № 10151.—Справ. листок.—В. домость IX, 18.—Участники народовольческ. движения. Сборн. «Народовольцы» III, 295.

Гусак, Лейзер Хаимович, еврей, одесск. мещанин. Род. ок. 1865 г. Окончил еврейск. уч-ще. В 1884 г.—наборщик типографии в Одессе. Арестован в Одессе в ночь на 18 дек. 1884 г.; содержался под стражей до 13 янв. 1885 г. Привлечен к дознанию при ж. у. гор. Одессы по делу А. Кашинцева, Г. Борзякова и друг. вследствие подозрения в «преступных сношениях» с работавшим с ним в типографии М. Булю, находившемся в сношениях с Г. Борзяковым и Д. Лебедевым по устройству тайн. народовольческ. типографии. По соглашению м-ров вн. дел и юстиции (до 19 июля 1886 г.) за недоказанностью обвинения дело о нем прекращено.

МЮ 1885, № 10141.—Доклады 1886, III, 649—708.—Справ. листок.—Ведомость IX, 22.—Участники народовольческ. движения. Сборн. «Народовольцы» III, 265.

Хроника революц. борьбы. «Нар. Воля» XI—XII (1885) (Литература парт. «Нар. Воля». Ук.).

Гусаков, Андрей Георгиевич, сын псаломщика. Род. в 1857 г. В 1879 г.—нач. 1880-х гг.—студент Новороссийск. ун-та. В виду получения одесск. ген.-губ-ром сведений о сношениях его с политически неблагонадежными лицами обыскан в Одессе 23 сент. 1879 г.; при обыске найдены выписки из сочинений тенденциозного содержания, стихотворения и письмо С. Диковского. Арестован 5 окт. 1879 г. и привлечен к дознанию при ж. у. гор. Одессы. Уличен в чтении «преступных сочинений», в сочувствии социалистическ. воззрениям, в близких сношениях с С. Диковским и в знании и недонесении о «преступной деятельности» последнего. По выс. пов. от 29 авг. 1880 г. по вменение в наказание предварительн. содержания под стражей, подчинен гласн. надзору полиции на три года. В конце 1881 г. бывал на собраниях, устраиваемых В. Фигнер у Г. Иваненко, где обсуждался вопрос об организации в Одессе кружка с целью пропаганды среди учащихся и рабочих. Узнав о будущем народовольческ. направлении кружка, отказался от участия в нем. В мае 1882 г. уволен из Новороссийск. ун-та за подписание коллективн. письма на имя ректора по поводу. ухода профессоров Мечникова и Преображенского; уволен без права обратного поступления в Новороссийск. ун-т, но с правом поступить немедленно в друг. высш. учебн. заведение. Подчинен негласному надзору полиции. Привлечен в 1883 г. к дознанию, веденному ген.-майором Середою в связи с делом В. Фигнер, по обвинению в сношениях с членами революцион. кружков в Одессе (дело С. Шора, А. Дризо и друг.). По соглашению м-ров вн. дел и юстиции (до 31 июля 1884 г.) дело о нем прекращено. Впоследствии был профессором гражданского права в Варшавск. ун-те, профессором торгового и вексельного права и деканом экономическ. отделения Петерб. Политехнического ин-та. В 1906—1907 гг.—один из редакторов газеты «Страна».

Справка (А. Гусаков).—МЮ 1884, № 10897—10898.—Справ. листок.—Доклады 1880, IV, 1105—1111.—Справ. листок.—ДП III, 1882, №№ 510 и 868; 1883, № 1346, ч. 1.—Обзоры VI, 92; VII, 53.—С. Венгеров, Список.—Нов. энциклопед. словарь.

Корреспонденции. Из Одессы. «Нар. Воля» III (1880) (Литература парт. «Нар. Воля». Ук.).

Гусаковский, Казимир Львович. Студент Петербургск. ун-та. За участие в беспорядках, происходивших в 1882 г., подвергнут пятидневному аресту. В февр. 1885 г. обыскан по требованию Московск. ж. у.

МЮ 1888, № 11084.

Гусаров, рабочий главн. мастерских Курско-Харьково-Азовск. жел. дороги; монтер. За участие в беспорядках, происходивших 20 авг. 1887 г., и в избиении мастера Будникова привлечен к ответственности.

Стачки 1881—1895 г. г. М., 1930, стр. 56.

Гусев, Антон, запасный рядовой (унт.-офицер?) Петербургск. местн. команды, служивший в Алексеевск. равелине. Арестован в

нач. 1882 г. и с 7 янв. 1882 г. содержался в Трубецк. бастионе Петропавловск. крепости по делу о беспорядках в Алексеевск. равелине (сношения С. Г. Нечаева с волей). «Передан» 18 февр. 1882 г. Петерб. губернск. правлению из крепости для отправления на родину.

Список 1879—1884 г. г., л. 37.

П. Щеголев, С. Г. Нечаев в Алексеевск. равелине. «Красн. Арх.» V (1924), 211 (Его же, Алексеевск. равелин, 310).

Гусев, Василий Семенович, дворянин Ямбургск. у. (Петербургск. губ.), сын капитана. Род. в г. Нарве (Петерб. губ.) в 1851 г. С 1863 г. по 1868 г. воспитывался в Гатчинск. сиротск. ин-те; вышел из него, не окончив курса. В 1869 г. выдержал экзамен на аттестат зрелости при 6-й Петерб. гимназии. В 1869 г. отправился в Нижегородск. губ. с целью изучения быта раскольников. По возвращении в Петербург в 1870 г. вошел в сношения с членами нечаевск. и друг. революционных кружков. Недолго служил в Сенате. В 1872 г. выдержал экзамен на звание учителя уездн. уч-ща при Петерб. 6-й гимназии. Вел пропаганду и распространял революцион. издания среди петербургск. заводских рабочих, в число которых вступил и сам. С осени 1874 г. до 1877 г. был народн. учителем в Воронежск. губ.; вел среди крестьян пропаганду. Ок. 1876 г. принял крещение по обряду «Общ-ва евангельск. христиан». В 1877 г. удален от учительск. должности в Воронежск. губ. по подозрению в политическ. неблагонадежности и временно жил в Тверск. губ. В 1878 г. отправился в путешествие по раскольническим скитам Тамбовск. и Воронежск. губерний, причем случайно столкнулся с Александром Конст. Соловьевым; поддерживал с ним письменные сношения и доставлял ему фальшивые паспорта. Осенью 1878 г. возвратился в Петербург, где прожил до конца марта 1881 г., работая слесарем на петербургск. оружейн. заводах; был мастером слесарн. дела. Вел пропаганду среди петербургск. рабочих в духе программы парт. «Нар. Воля». Уволен с завода после одной из забастовок, в которой принимал сам участие; открыл на Петербургской стороне, совместно с братьями Швейцер, небольшую электротехническ. мастерскую. В конце 1880 г. обыскан в Петербурге в виду сношений его с обвиняемым по политическ. делу Петром Хвицким и вследствие политической неблагонадежности. В 1880 г.—нач. 1881 г. на его квартире в Петербурге происходили собрания курсисток, из которых он старался выработать пропагандисток среди женского рабочего населения Петербурга. После 1 марта 1881 г., ссылаясь на свои религиозные убеждения, отказался от присяги Александру III и в конце марта 1881 г., опасаясь ареста за отказ от присяги, перешел на нелегальное положение и скрылся из Петербурга. Жил некоторое время у известного сектанта Сютаева. До ноября 1881 г. странствовал в Поволжьи, занимаясь пропагандою среди сектантов-раскольников. В ноябре 1881 г. возвратился в Москву, где, узнав о бывшем несколько ранее соборе «Христианского братства», вошел в сношение с народовольцами относительно отпечатания в московской народовольческ. типографии «Соборного послания» и «Соборного уложения» «Христианского братства»; в февр. 1882 г. одна из партий этих изданий была отобрана в Москве при обыске у Як. Стефановича. В конце 1881 г.—янв. 1882 г. под фамилией Вас. Семенова вместе с Ник. Фед. Орловым (Феоф. Крыловым) предпринял поездку в Новоторжск. у. (Тверск. губ.) с целью пропаганды среди местн. крестьян-сектантов; обходя деревни, они раздавали «Соборное уложение» и «Соборное послание ко всем чтущим учение Христа» и вели устную пропаганду. После ареста Н. Орлова успел скрыться и остался неразысканным. Разыскивался по циркуляру деп. полиции от 21 апр. 1882 г. В конце лета 1882 г. был в Петербурге; жил вместе с В. А. Бодаевым под фамилией Ал-дра Павл. Куминова и ездил с ним на его родину в Рыбинский у. (Ярославск. губ.), а в сент. т. г. возвратился вместе с В. Бодаевым в Петербург. Затем жил на Кавказе; был в разных местностях Черноморья и Закавказья с целью пропаганды, а затем прибыл в Астрахань, где, проживая без письменного вида, работал на одном из местн. заводов. Арестован в Астрахани 7 окт. 1883 г.; при обыске у него найдены издания «Христианск. братства»; в виду последнего обстоятельства 8 окт. 1883 г. отправлен в Тверь и предъявлен крестьянам Новоторжск. у., признавшим в нем лицо, которое под фамилией Вас. Семенова вело среди них пропаганду в нач. 1882 г. Содержался в Тверск. тюрьме и был привлечен к дознанию при Тверск. ж. у. По установлении его связей с видными деятелями парт. «Нар. Воля» (Як. Стефанович и друг.) дознание о нем

В. С. Гусев.

С фотогр. 1884 г.
Из собр. Музея «Каторга и Ссылка».

было передано в Петербургск. ж. у., а сам он 16 ноября 1883 г. отправлен в Петербург, где содержался в Доме предварит. заключения. При дознании от всяких указаний на членов революц. партий, с которыми он входил в сношения, отказался, признав свою принадлежность к составу «Христианск. братства», конечная цель которого, по его словам, была тождественна с целью парт. «Нар. Воля». По выс. пов. от 4 июля 1884 г. выслан под гласн. надзор полиции в Зап. Сибирь на 5 лет. Отправлен из Дома предв. заключения 18 июля 1884 г. в Москву для дальнейшего следования в Сибирь. Водворен в Акмолинске. По окончании 4 июля 1889 г. срока гласн. надзора выбыл из Акмолинска в Европ. Россию. Некоторое время жил в Н.-Новгороде по паспорту Льва Дмитр. Бетнера на квартире Д. Корсака, где познакомился с Мих. Сабунаевым и вместе с ним принялся за восстановление парт. «Нар. Воля»; договорился с М. Сабунаевым об организации съезда в сент. 1889 г. в Казани. Из Н.-Новгорода отправился пешком в Москву, посетив по дороге ряд фабрик, чтобы «приглядеться,— по его словам,—к рабочей среде». Из Москвы отправился к А. Сазонову в Саратов и вместе с ним приехал в сред. сент. 1889 г. на съезд в Казань, где ему была поручена пропаганда в Волго-Донской области. По окончании съезда был в Самаре, Саратове, Воронеже, в Москве, в Рязани и Ярославле; жил по паспорту на имя сына псаломщика Цветкова. Приехав в Петербург и познакомившись с Н. Истоминой, вступил в петербургск. террористическ. группу, разойдясь во взглядах с М. Сабунаевым. В нач. 1890 г. выбыл с явками к П. Крафту и Дм. Волкову в Пензу, где была организована петербургск. кружком база для руководства пропагандою в Поволжьи. По прибытии в мае 1890 г. в Пензу Н. Истоминой и Б. Гуревич принял участие в совещаниях, происходивших у Д. Волкова. Было решено, что Гусев, воспользовавшись летним путешествием для приобретения новых революц. знакомств, посетит Кавказ и затем окончательно поселится в Пензе, где устроит у себя на квартире слесарную мастерскую для изготовления типографск. станков, а в случае надобности и оболочек для разрывных снарядов. Арестован в Пензе 8 июня 1890 г. и отправлен в Петербург как привлеченный к дознанию при Петербургск. ж. у. по делу о петербургск. террористическ. группе (дело Н. Истоминой, С. Фойницкого и др.). Содержался в Петропавловск. крепости с 14 июня 1890 г. по 8 февр. 1892 г. На допросах дал показания, уличающие М. Сабунаева. По выс. пов. от 22 янв. 1892 г. по вменении в наказание предварительного содержания под стражей подвергнут одиночному тюремн. заключению на 2 года, а затем высылке в Вост. Сибирь под гласн. надзор полиции на 10 лет. Тюремн. заключение отбывал в Петербургск. одиночн. тюрьме, где умер от туберкулеза ок. 1893 г. (?).

Сообщение В. Перова (Из архива народовольческ. кружка при Всесоюзн. Общ-ве политкаторжан).—Справки (Звягинцев, Поповы, Случевский, Шохина) — МЮ 1882, № 9093; 1885, № 10850; 1887, № 10069; 1890, №№ 10747—10749; 1891, № 10904; 1892, № 10534.—Справ. листок.—ДП III, 1882, № 202; 1889, №№ 1009 и 1366; 1890, № 74, ч. ч. 40 и 41; V, 1883, № 4633.—Ведомость VII, 24.—Список (надз.) 1886 г.—Обзоры XI, 18; XV, 8, 38—45, 96, 111—112, 119.—Дело коменданта Петропавловск. крепости 1890, № 71, список 25 июня; 1892 г., № 71, л. 21.

Процесс 21-го, стр. 50.—Н. К-н, Материалы по истории ссылки в Степной край, 20, 21.—Ю. Мартов, Записки соц.-демократа, 138.—Л. Меньщиков, Охрана и революция, I, 84, 89, 91, 93, 94, 98, 390.—Л. Фрейфельд, Из жизни народовольческ. организаций конца 1880-х г.г. Сборн. «Народовольцы» II (Ук.).—В. Бодаев, Н. М. Флеров и подготовительная группа парт. «Нар. Воля». Сборн. «Народовольцы» II (Ук.).—К истории сабунаевск. революц. организации 1889—1890 г. г. Из автобиографии А. С. Островского. Сборн. «Народовольцы» III, 252, 254.—Участники народовольческ. движения. Сборн. «Народовольцы» III, 295.

Известия из России. Аресты и преследования. «Социал-Демократ» III (1890), 129.—Хроника. «С родины на родину» I (1893), 10, 12; III (1893), 144.—М. Александров, «Группа народовольцев» (1891—1894). «Был.» 1906, XI, 5, 6.—Всемилостивейшее внимание. «Был.» I (1917), 101, 102.—Б. Николаевский, Первое преступление М. Горького. «Был.» XVI (1921), 186.—И. Белоконский, К истории политическ. ссылки 80-х г. г. «Кат. и Сс.» 1927, II (31), 146.

Гусев, Иван Филиппович, крестьянин с. Ивановского (Лучинск. вол., Звенигородск. у., Московск. губ.). Род. ок. 1862 г. Не окончил Московск. гимназии, выйдя из 5-го класса в 1881 г. по недостатку средств. Был вольнослушателем (?) Московск. ун-та. Член студенческ. народовольческ. организации. За участие в студенческ. беспорядках, происходивших в Москве 2 окт. 1884 г. на Страстн. бульваре («Катковск. демонстрация»), по распоряжению московск. ген.-губ-ра выслан в окт. 1884 г. из Москвы с воспрещением жительства в Москве и Московск. губ. Поселился в Туле вместе с Е. Петрашкевичем и И. Терешковичем. Обыскан вместе с ними 20 ноября 1884 г. в связи с посылкою из Тулы в Петербург

И. Ф. Гусев.

С фотогр. 1886 г.

Из собр. Музея «Каторга и Ссылка».

телеграммы, извещавшей об аресте в Туле 15 ноября 1884 г. В. П. Моисеева. При обыске у него были найдены два письма Вл. Вигелева. Привлечен к дознанию при Тульск. (?) ж. у. по делу В. Моисеева. Содержался под стражей с 29 по 30 ноября 1884 г. По выс. пов. от 4 мая 1884 г. по вменении в наказание предварительн. содержания под стражей подчинен гласн. надзору полиции по месту жительства в Туле на год. Обыскан в Туле в нач. марта 1886 г. вследствие нахождения его адреса в бумагах при аресте 18 янв. 1886 г. в Петербурге С. А. Иванова. По сведениям Тульск. ж. у., входил в тульск. народовольческ. кружок и находился в непосредствен. сношениях с С. А. Ивановым. При обыске у Гусева были обнаружены рукописи и издания «преступного содержания». После обыска некоторое время оставался на свободе, находясь под особ. надзором полиции. Арестован и содержался под стражей с 12 марта 1886 г. по 9 марта 1887 г. сначала в Туле, а затем в Петербурге в Доме предварит. заключения. Привлечен к дознанию при Петербургск. ж. у. по делу студента Гр. Демяника, находившегося в сношении с С. А. Ивановым. По освобождении из-под стражи на поруки отца выбыл из Петербурга в Москву, где (?) был подчинен надзору полиции с 17 марта 1887 г. По выс. пов. от 2 дек. 1887 г. выслан в Зап. Сибирь под гласн. надзор полиции на три года. Еще до окончания дознания по делу Гр. Демяника обыскан в Туле (?) и привлечен к дознанию по делу о лицах, находившихся в сношениях с деятелями тульск. тайн. народовольческ. типографии (Н. Богоразом и С. Коганом). Содержался по этому делу под стражей с 3 по 16 мая 1887 г. По соглашению м-ров вн. дел и юстиции (до 16 марта 1888 г.) последнее дознание о нем прекращено. На основании выс. пов. от 2 дек. 1887 г. в конце мая 1888 г. отправлен из Московск. центральн. пересыльн. тюрьмы в Зап. Сибирь. По пути следования, при отправлении 9 июня 1888 г. из Тюменск. тюремн. замка, принимал участие в беспорядках и в сопротивлении властям, оказанном группою политическ. ссыльных. Предан по этому делу суду и Тобольск. губернск. судом 22—23 ноября 1888 г. приговорен к 6-месячному тюремн. заключению. Отбывал наказание в Павлодаре (Семипал. обл.). Водворен в Каркаралинске (Семипалатинск. обл.). В янв. 1890 г. сделано распоряжение об увеличении ему срока гласн. надзора на срок определенного ему тюремн. заключения. В 1889 г. переписка его была подвергнута просмотру. По окончании срока ссылки служил до 1890 г. в Каркаралинске у горнопромышленника Попова, а в 1897 г. поступил на службу статистиком в экспедицию по исследованию Степного края. В 1899—1903 гг. жил под негласн. надзором в Омске. В 1903 г. привлекался к дознанию по делу об Омском городск. комитете с.-д. партии. Выслан 28 апр. 1904 г. на 4 года под гласн. надзор полиции в Тобольск. губ.; водворен в Сургуте. Освобожден от ссылки по манифесту 21 окт. 1905 г. Переехал в Туркестан, где умер в 1908 г. в Ташкенте.

Сообщения Л. А. Кузнецова.—МЮ 1885, №№ 10813 и 10914; 1887, №№ 9989 и 10025.—Справ. листок.—ДП III, 1883, № 2586; 1884, № 729; 1904, № 215; V, 1886, № 6487; 1888, № 7483.—Обзоры XI, 108; XII, 38, 152, 186.

Н. К-н, Материалы по истории ссылки в Степной край, 82.—К. Терешкович, Несколько слов по поводу воспоминаний М. Р. Гоца. Сборн. «Народовольцы» I, 110.—В. Головкин, Из воспоминаний народника. Сборн. «Народовольцы» III, 215—217, 229.—Участники народовольческ. движения. Там же, 295.

Хроника революц. борьбы. «Листок Нар. Воли» III (1886) (Литература парт. «Нар. Воля». Ук.).—Хроника борьбы с самодержавием. «Своб. Россия» II (1888), 20.—Н. Добротвор, Из далекого прошлого. «Рев. Былое» II (1923), 6.—А. Гедеонов-ский, Из Петербурга в Сибирь. «Кат. и Сс.» 1926, V (26), 192, 197, 204, 257.—А. Макаревский, Политическ. ссылка 1888 г. «Пути Рев.» 1926, II—III (5—6), 135.—В. Николаев, Сибирск. политическ. ссылка и изучение местн. края. «Кат. и Сс.» 1927, V (34), 93.—С. Швецов, Культурн. значени политическ. ссылки в Зап. Сибири. «Кат. и Сс.» 1926, III (40), 69, 82.—Сургутянин, Сто лет сургутск. ссылки. «Кат. и Сс.» 1929, XII (61), 114.

Гусев, Игнатий Аристархович, вологодск. мещанин. Род. в 1861 г. Не окончил Вологодск. приходск. уч-ща. В 1879 г. работал в типографии м-ва путей сообщения в Петербурге. По показанию Ю. Кордекса, приносилему революц. издания. Допрошен при дознании, производившемся при Петербургск. ж. у. по делу К. Маминьяна, Е. Панкеева и друг. Работал слесарем на петербургск. заводах. Участник Северн. Союза русск. рабочих, организованного В. Обнорским и Ст. Халтуриным. Вместе с А. П. Павловым 13 февр. 1880 г. принес на квартиру Анд. Алешкина типографск. принадлежности и вместе с Налетушкиным и А. Павловым отпечатал № 1 газеты «Рабочая Заря». Арестован в ночь на 15 марта 1880 г. и привлечен к дознанию при Петербургск. ж. у. По выс. пов. от 13 авг. 1880 г выслан в Зап. Сибирь под гласн. надзор полиции на три года. Прибыв в Вышневолоцкую пересыльн. тюрьму 8 сент. 1880 г. для дальнейшей отправки в Зап. Сибирь; в марте 1881 г. отказался принести присягу Александру III. По выс. пов. от 25 авг. 1881 г. ссылка в Зап. Сибирь за отказ от присяги заменена ссылкою в Якутск. область. По постановлению Особ. совещания от 19 окт. 1882 г. срок надзора считался с 13 авг. 1880 г. В авг. 1883 г. освобожден от гласн. надзора и подчинен негласному. В 1884 г. вернулся в Вологду. В нач. 1885 г. работал слесарем в Вологде в железнодорожн. мастерских; в том же году переехал из Вологды на Кавказ; в 1886 г. служил в железнодорожн. мастерских в Тифлисе; с сент. 1893 г.—помощн. машиниста Батумск. железнодорожн. депо; с 1895 г. работал машинистом на Вологодско-Архангельск. жел. дор. и жил в Вологде. В 1896 г. поступил машинистом на Николаевск. жел. дор. в Петербурге, но в виду запрещения жительства в Петербурге уволен со службы. Подал 17 июля 1896 г. докладную записку в деп. пол., в которой, ссылаясь на свою безукоризненную службу на Закавказск. жел. дорогах, просил разрешения продолжать работу в Петербурге. В янв. 1897 г. служил машинистом в Ачинске (Средне-Сибирск. жел. дор.). В 1898 г. жил в Красноярске. В 1899 г. привлекался к дознанию при Енисейск. ж. у. по обвинению в устройстве

сходок служащих депо Красноярск и в хранении книг и рукописей противоправительствен. содержания. Находился под стражей с 15 по 19 февр. 1899 г.; освобожден под особ. надзор полиции. По выс. пов. от 12 июля 1900 г. подвергнут аресту при тюрьме на две недели с подчинением затем гласн. надзору полиции на год в избранном месте жительства. Разыскивался по циркуляру деп. полиции от 29 ноября 1900 г. В 1901 г. обнаружен на службе на ст. Пограничная (Вост.-Китайск. ж. дор.). Отбыл двухнедельный арест и был подчинен там гласн. надзору.

Справка (И. Гусев).—МЮ, II угол. отдел. 1879, № 7913; 1880, № 8486; времен. канцелярии 1899 г., № 11827.—Доклады 1880, III, 1028—1035.—Справ. листок.—ДП III, 1881, № 99; 1883, № 1558; V, 1882, № 2723; 1894, № 304.—Хроника, 110.—В. Невский, Очерки, I (Ук.).—В. Невский, Материалы для словаря, 211.

Н. Батурин, Очерки, 34.—М. Кротов, Якутск. ссылка 70—80-х г. г., 59, 178.—О. Аптекман, «Земля и Воля» (Ук.).—Участники народовольческ. движения. Сборн. «Народовольцы» III, 295.—В. Невский, От «Земли и Воли», 138, 157—159.

О «Северно-Русском рабочем союзе». «Был.» (загр.) III (1903), 199.—В. Бурцев, Северно-Русский рабочий союз. «Был.» 1906, I, 172—173.—А. Шилов, Последняя страница из жизни Северного рабоч. союза. «Красн. Летоп.» II—III (1922), 230.—Автобиография И. Окладского. «Суд идет» 1924, VIII—X, стр. 598—599.—В. Невский. В. П. Обнорский. «Ист.-Рев. Сборник» III (1826) (Ук.).—Е. Кольчук, Из истории пропаганды среди рабочих Петербурга во второй половине 70-х г. г. «Ист.-Рев. Сборник» III (1926) (Ук.).—П. Ивановская, Первая типография «Нар. Воли». «Кат. и Сс.» 1926, III (24), 34.—И. Белоконский, К истории политическ. ссылки 80-х г. г. «Кат. и Сс.» 1927, II (31), 146.—Л. С., В. А. Броневский. «Кат. и Сс.» 1928, III (40), 159.—С. Ливщиц, Подпольные типографии 60—80-х г. г. «Кат. и Сс.» 1929, VI (55), 50.

Гусев, Петр Семенович, из крестьян с. Ново-Спасского (Рахмановск. вол., Николаевск. у., Самарск. губ.). Родился ок. 1865 г. По окончании курса Саратовск. учительск. семинарии был народн. учителем. Вследствие знакомства с Федоровской в Самаре состоял под негласн. наблюдением и в 1886 г. переехал вместе с нею в Курск. В 1888—1889 гг. принадлежал к курск. кружку В. Арцибушева. По показанию участников кружка, посещал собрания, на которых П. Заичневский и В. Арцибушев читали лекции; вел записи этих лекций. Привлечен к дознанию, производившемуся с марта 1889 г. при Орловск. и Курск. ж. у. (дело П. Заичневского, В. Арцибушева и друг.). Во время производства дознания находился под особ. надзором полиции в Курске. По выс. пов. от 22 авг. 1890 г. подвергнут тюремн. заключению на 3 месяца с последующим подчинением негласн. надзору полиции на срок по распоряжению м-ва вн. дел. С 11 сент. по 11 дек. 1890 г. отбывал тюремн. заключение в Курск. тюрьме. Состоял под гласн. надзором в 1890-х гг. в Курске. В апр. 1896 г. участвовал в собраниях членов «Комитета грамотности». В 1898 г. служил в Петербурге в департаменте таможен. сборов. Привлечен в 1898 г. к дознанию при Петербург. ж. у. по делу «Петербургск. кружка парт. соц.-революционеров». Изобличен в хранении нелегальн. литературы, в конспиративн. сношениях с В. Вознесенским и Н. Буличем и в исполнении поручений первого. По выс. пов. от 26 апр. 1898 г. подвергнут гласн. надзору полиции, в избран. месте жительства, кроме столиц, столичных и Таврическ. губ., университетск. городов и некоторых местностей фабричн. районов. В 1902 г. жил в Саратове.

МЮ 1889, № 10788.—ДП III, 1886, № 879; 1889, №№ 487 и 1092; 1904, № 3042; V, 1882, № 2312.—Обзор XIV, 87, 89, 133; за 1898—1899 г. г. (Ук.).

Гусева (урожденная Филатова), Дарья Павловна, жена дворянина Вас. Сем. Гусева. В 1882—1883 гг. проживала в Петербурге, зарабатывая средства к жизни шитьем. По распоряжению деп. пол. от 21 апр. 1882 г. подчинена в Петербурге негласн. надзору по подозрению в политической неблагонадежности, в связи с розысками ее мужа. Последовала за ним в ссылку и до 1889 г. жила вместе с мужем в Акмолинске; давала частные уроки. Летом 1889 г. вместе с мужем выехала в Россию и в 1889—1890 гг. жила во Ржеве (Тверск. губ.).

ДП III, 1882, № 202; 1884, № 1132; 1890, № 74, ч. 65.

Н. К-н, Материалы по истории ссылки в Степной край, 21.

И. Белоконский, К истории политическ. ссылки 80-х г. г. «Кат. и Сс.» 1927, II (31), 145.

Гусева, Евдокия Филипповна, крестьянка с. Ивановского (Звенигородск. у., Московск. губ.), сестра Ив. Ф. Гусева. Род. ок. 1870 г. Окончила Московск. начальн. городскую школу. В 1887 г.—слушательница акушерск. курсов в Москве. Обыскана и привлечена к дознанию в 1887 г. при Тульск. ж. у. по делу о лицах, находившихся в сношениях с участниками тульск. народовольческ. типографии Н. Богоразом и С. Коганом. Содержалась под стражей с 3 по 16 мая 1887 г. В связи со студенческими беспорядками, происходившими в Москве в конце ноября 1887 г., предназначена в дек. того же года к удалению из Москвы ввиду сведений о ее политической неблагонадежности. Выслана в Тулу, где поступила на акушерские курсы при Тульск. губ. земск. больнице. По соглашению м-ров вн. дел. и юстиции (до 16 марта 1888 г.) дело о ней прекращено. По распоряжению деп. пол. от 28 июня 1888 г. подчинена негласному надзору.

МЮ 1887, №№ 9..8 и 10118.—ДП III, 1887, № 654, ч. 3; V, 1888, № 7483.—Обзор XII, 38, 152.—Участники народовольческ. движения. Сборн. «Народовольцы» III, 285.

«Густав»—революц. кличка пролетариата А. Дембского (см.).

Обзор VIII, 50.

Густавсон, Вальфрид (Владимир), финляндский уроженец. Родился ок. 1860 г. В 1881 г.—слесарь в Петербурге. Проживал в Петербурге вместе с А. Семеновым и Мих. Энгельгардтом, на квартире которых обнаружено большое количество нелегальн. литературы; по сведениям Петербурск. градоначальства от мая 1881 г., был в числе лиц, посещавших собрания на квартире Скворцова, и вел пропаганду среди рабочих. Арестован и содержался под стражей с 5 мая по 2 июня 1881 г. Привлечен к дознанию в числе 85-ти лиц при Петербургск. ж. у. по делу о пропаганде среди петербургск. рабочих (дело П. Подбельского, Н. Коновкина и друг.). По освобож-

дении состоял под особ. надзором полиции. По выс. пов. от 12 мая 1882 г. выслан на жительство в Финляндию с воспрещением возвращаться в Россию.

Справки (А. Семенов, М. Энгельгардт).—МЮ 1881, № 8710.—Справ. листок.—ДП V, 1888, № 7499.—Обзор I, алф. 10; IV 87.

Дело о преступной пропаганд' среди петерб. рабочих в 1881 г. «Был.» 1907, I, 290.

Густанович, Альфонс Антонович, крестьянин, житель дер. Копциово (Сейнского у., Сувалкск. губ.). Род. в 1861 г. Грамотный. Привлечен к дознанию, производившемуся с янв. 1881 г. при ж. у. Сувалкск., Августовск. и Сейнск. уездов, вследствие сведений о получении им из гор. Гродно запрещенных книг и о передаче их крестьянам своей деревни. Безрезультатно обыскан. По соглашению м-ров вн. дел и юстиции дело о нем за недоказанностью обвинения прекращено.

Справка (А. Густанович).—МЮ 1881, №№ 8124 и 8708.—Справ. листок.—ДП III, 1881, № 50.

Гутмайер, Станислав Людвигович.

См. «Семидесятые годы».

Гутман, Леонид Михайлович (Лейба Михелевич), еврей, из мещан. Род. в гор. Остроге (Волынск. губ.) в 1864 г. Окончил гимназию в Киеве и до 1887 г. был студентом Петербургск. ун-та. В марте 1887 г. обыскан в Петербурге и в виду обнаружения у него запрещенных книг подчинен негласн. надзору полиции с 13 авг. 1887 г. В сент. 1887 г. уволен из Петербургск. ун-та по распоряжению м-ра нар. просв. за «неодобрительн. поведение»; воспрещено жительство в столицах и столичн. губерниях. В том же году поступил в Ярославск. Демидовск. лицей. Принадлежал к местн. еврейск. кружку студента Ш. Янкелевича. В 1889 г. окончил лицей и поступил на службу в канцелярию Рязанск. земск. управы. В дек. 1890 г. получил разрешение приехать в Петербург для поступления на воен. службу вольноопределяющимся. С 1892 г.—помощник присяжн. поверенного в Саратове.

ДП III, 1890, № 74, ч. 10; V, 1886, № 7041, ч. 6.

Гутовский, Константин Николаевич, поляк, сын подполковника. Род. в 1860-х гг. Окончил Белостокск. реальн. уч-ще. Во втор. пол. 1880-х гг.—студент Лесн. ин-та в Петербурге. По распоряжению деп. полиции от 18 окт. 1885 г. подчинен в Петербурге негласн. надзору полиции вследствие подозрения в прикосновенности к парт. «Пролетариат». Окончил Лесной ин-т. В 1889—1891 гг. служил лесничим высш. разряда, как ученый лесовод, в Красноуфимск. и Осинск. уездах (Пермск. губ.). Умер 14 февр. 1891 г.

ДП III, 1885, №№ 541 и 1115; 1890, № 74, ч. 43.

Гухман, Идель Аронович, еврей, мещанин гор. Мозыря (Минск. губ.). Род. в Мозыре ок. 1866 г. Учился в Кишиневск. прогимназии, а затем в Кишиневск. гимназии; в 1884 г.—ученик 8-го класса. Обыскан 12 мая 1884 г. и с 12 по 16 мая т. г. содержался в Кишиневск. тюрьме. По освобождении подчинен особ. надзору полиции. Привлечен к дознанию при Бессарабск. ж. у. по делу о кишиневск. революц. кружке (дело Р. Бланка и друг.) по обвинению в принадлежности к кружку. В связи с привлечением к дознанию уволен из гимназии. По соглашению м-ров вн. дел и юстиции (до 1 ноября 1885 г.) дело о нем прекращено. По распоряжению одесск. ген.-губернатора в ноябре 1885 г. воспрещено жительство в пределах одесск. ген.-губ-ства.

МЮ 1884, № 10858.—Справ. листок.—ДП V, 1885, № 6204, ч. 2.—Ведомость VIII, 5.

Арестная хроника. «Нар. Воля» X (1884) (Литература парт. «Нар. Воля». Ук.).

Гюльцгоф, Александр Васильевич, дворянин, сын надв. советника, брат последующих. Род. в 1862 г. Не окончил курса 3-й Московск. воен. гимназии. Служил писцом по вольному найму в Харькове. Привлечен к дознанию, возникшему 27 ноября 1879 г. при Харьковск. ж. у., по делу о харьковск. революц. кружке, организованном в 1878—1879 гг. П. Теллаловым, И. Глушковым, И. Блиновым и друг. Изобличен в присутствии на собрании, где его двоюродн. брат Ал-др Сыцянко читал революцион. издания. По соглашению м-ров вн. дел и юстиции (до 31 янв. 1881 г.) дело о нем прекращено.

Справки (Вл. Жебунев, Е. Никитин, Н. Пивоваров, А. Преображенский).—МЮ 1879, № 7955.—Справ. листок.

Гюльцгоф, Василий Васильевич, сын надв. советника, служившего бухгалтером в Московск. ремеслен. управе, дворянин, брат Ал-дра и Виктора Гюльцгофов, двоюродный брат А. Сыцянко. Род. в 1864 г. Не окончил Харьковск. реальн. уч-ща. Привлечен к дознанию,

В. В. Гюльцгоф.

С фотогр. 1886 г.
Из собр. Музея «Каторга и Ссылка».

возникшему 27 ноября 1879 г. при Харьковск. ж. у. по делу о революц. кружке, организованном П. Теллаловым, И. Блиновым и друг. Изобличен в имении землевольческ. изданий и в чтении их другим. По соглашению м-ра вн. дел и юстиции (до 31 янв. 1881 г.) дело о нем прекращено без всяких последствий «в ви-

ду его молодости, вредного влияния других лиц и его сознания». До июня 1884 г. проживал в Харькове у своего дяди доктора Сыцянко, а с 16 июня жил в Москве у отца. Проживая в Харькове, находился в близких отношениях с Вс. Гончаровым и по его поручению с марта по июнь 1884 г. гектографировал революц. издания и распространял их. При обыске у него 5 авг. 1884 г. были найдены гектографирован. издания и записная книжка с указанием, какие издания были гектографированы им самим. Арестован 5 авг. 1884 г. в Москве и переведен в Харьков, где содержался в Харьковск. тюрьме. Привлечен к дознанию при Харьковск. ж. у. по делу Вс. Гончарова, Арс. Сиземского и друг. Изобличен в том, что являлся руководителем и главным деятелем в устройстве, по поручению Вс. Гончарова, в интересах парт. «Нар. Воля» в Харькове тайн. гектографии. По выс. пов. от 21 янв. 1886 г. выслан в Вост. Сибирь под гласн. надзор полиции на 5 лет. Прибыл 20 июля 1886 г. в Красноярск и 2 авг. т. г. отправлен под гласн. надзор полиции в село Сухобузинское (Красноярск. окр., Енисейск. губ.).

Справки (В. Жебунев, Е. Никитин, Н. Пивоваров, А. Преображенский, А. Сыцянко).—МЮ 1879, № 7 55; 1884, № 10 24; 1894, № 11355.—Доклады 1886, I, 82—103.—Справ. листок.—ДП III, 1889, №№ 981 и 1372.—Обзоры VIII, 27, 87; IX, 4, 113; XI, 116—117.—Участники народовольческ. движения. Сборн. «Народовольцы» III, 294.

Хроника революц. борьбы. «Нар. Воля» XI—XII (1885) (Литература парт. «Нар. Воля». Ук.).—Хроника. «Вестник Нар. Воли» V (1886), 161.—А. Макаревский, Революц. Харьков в 1882—1885 г.г. «Лет. Рев.» 1923, V, 75—77.

Гюльцгоф, Виктор Васильевич, дворянин, сын надв. советника, брат Ал-дра и Вас. Гюльцгофов, двоюродный брат А. О. Сыцянко. Род. в 1865 г. Учился в Харьковск. реальн. уч-ще; курса не окончил. Привлечен к дознанию, возникшему 27 ноября 1879 г. при Харьковск. ж. у., по делу о харьковск. революц. кружке, организованном П. Теллаловым, И. Блиновым и друг. (дело И. Блинова, Д. Буцинского и друг.). Изобличен в чтении крестьянам землевольческ. изданий. По соглашению м-ров вн. дел и юстиции (до 31 янв. 1881 г.) дело о нем прекращено «в виду его молодости и вредного на него влияния других лиц». До марта 1884 г. жил вместе с братом Василием у своего дяди доктора Сыцянко в Харькове, а затем у отца в Москве. Арестован в Москве 5 авг. 1884 г. вследствие его заявления, что все отобранные у его брата Василия революц. издания принадлежат ему. Привлечен к дознанию при Харьковск. ж. у. по делу о руководящем кружке парт. «Нар. Воля» (дело Вс. Гончарова, Мар. Сыцянко, В. Гюльцгоф и друг.) по обвинению в знании о «преступн.» деятельности его брата и в сокрытии следов его преступления. Из Москвы перевезен в Харьков, где около полутора лет содержался в Харьковск. тюрьме. По показанию Н. Олтаржевского, часто бывал у Вс. Гончарова и вместе с братом занимался перепиской революц. изданий для гектографирования. Изобличен в участии в гектографировании преступн. изданий под руководством Вас. Гюльцгофа и в сочувствии воззрениям Вс. Гончарова. По выс. пов. от 22 янв. 1886 г. по вменении в наказание предварит. содержания под стражей подчинен гласн. надзору полиции на три года вне местностей, объявленных на положении усиленной охраны. Жил под надзором в Н.-Новгороде, где был близко знаком с Влад. и Иллар. Гал. Короленко. В 1886 г. ходатайство его отца о переводе в Москву его сына оставлено без последствий. В ноябре 1887 г. принят на военную службу в 68-й пех. Бородинск. полк. Выйдя в запас старш. унтер-офицером, поступил на службу в Московск. ремеслен. управу. В 1899 г. ходатайство его об определении на службу в харьковск. контору Государствен. банка со стороны деп. полиции не встретило препятствий.

Справки (В. Жебунев, Е. Никитин, Н. Пивоваров, А. Преображенский, А. Сыцянко).—МЮ 18 9, № 7955; 18 4, № 10 24.—Доклады 188 , I, 82—103.—Справ. листок.—ДП III, 18 1, № 1035.—Свод указаний (Ук.).—Обзоры VIII, 27, 87; IX, 4, 113; XI, 116—117. Список (надз.) 1886 г.

Хроника революц. борьбы. «Нар. Воля» XI—XII (1885) (Литература парт. «Нар. Воля». Ук.).—Хроника. «Вестн. Нар. Воли» V (188), 150.—А. Макаревский, Р волюц. Харьков 1882—1885 г.г. «Лет. Рев.» 1925, V, 75—77.

Гюльцгоф, Виктория Семеновна, дворянка, жена надв. советника, мать Ал-дра, Вас. и и Викт. Гюльцгофов. Род. в 1843 г. Окончила Московск. Николаевский ин-т. Привлечена к дознанию, возникшему 27 ноября 1879 г. при Харьковск. ж. у., по делу о харьковск. революц. кружке, организованном П. Теллаловым, И. Блиновым и др. (дело И. Блинова, Д. Буцинского и др.). По соглашению м-ров вн. дел и юстиции (до 31 янв. 1881 г.) дело о ней прекращено.

Справки (В. Жебунев, Е. Никитин, Н. Пивоваров, А. Преображенский).—МЮ 1879, № 7955.—Справ. листок.

Гюльцгоф, Клавдия Петровна—фамилия по мужу Кл. П. Осташкиной (см.).
МЮ 1887, № 10103.

Гюнтер, Ольга—девичья фамилия О. Каменской (см.).
Обзор XV, 84.

Гюнтер, Стефания Лукьяновна, полька, дворянка, вдова кондуктора. Род. ок. 1852 г. Жила в Вильно; занималась шитьем. В 1884 г. привлекалась к дознанию, производившемуся сначала при Виленск. ж. у., а затем переданному в Петербургск. ж. у., по делу М. Янчевского и друг. в виду негласн. сведений о посещении ее М. Янчевским и И. А. Мясниковым; на ее квартире был арестован М. Горбачевский. По соглашению м-ров вн. дел и юстиции (до 20 июля 1885 г.) дело о ней прекращено.
МЮ 1884, № 10807.—Справ. листок.—Обзор VII, 47.

Гюпшер, Виктор—см. В. Гипшер.

Д

Дави(ы)денко, Нестор Ипатович (по приемному отцу), сын неизвестных родителей, приемный сын отст. унтер-офицера, запасный рядовой 52-го пех. Виленск. полка. Род. 28 окт. 1868 в мест. Кагальнике (Ростовск. н/Д. окр.). Окончил в 1883 начальн. городск. уч-ще в Ростове н/Д. В сред. 1880-х гг. работал токарем в мастерских Владикавк. жел. дор. Через него, Нестерова и Бухоярова в 1885 ростовск. народовольческ. кружок имел связи с рабочими. В 1890 привлечен к дознанию при Донском ж. у. по делу ростовского-на-Дону рабоч. револ. кружка (дело Мотовилова, Лаз. Богораза и др.). С 7 июня по 17 авг. 1890 содержался под стражей. Дознанием установлено знакомство с Мотовиловым, но не добыто указаний на преступн. характер их отношений. На время производства дознания, по освобождении подчинен надзору полиции. По соглашению м-ров вн. дел, военного и юстиции (до 8 мая 1891) дело о нем прекращено в виду неустановления данных к обвинению. По распоряжению деп. пол. от 14 июня 1891 г. подчинен негласному надзору полиции по месту жительства в Ростове н/Д., где продолжал служить в тех же жел.-дор. мастерских. В авг. 1892 переехал в Харьков, где работал токарем в паровозн. мастерских Курско-Харьково-Азовской жел. дор. В 1894 по агентурн. сведениям, состоял в сношениях с Воропаевым и Иваницким и участвовал в сходке 24 июля у элеватора. В 1896 отмечались его знакомства с неблагонадежными рабочими. В янв. 1897 выбыл из Харькова и поселился в Петербурге, где одно время работал слесарем на Франко-Русск. заводе. Разыскивался по циркуляру деп. пол. от 18 дек. 1897 как подлежащий негласн. надзору; представлен к освобождению от надзора.

МЮ 1890 № 10754.—ДП III, 1889, циркуляры: 1891, № 503.—ДП IV, 1890, № 115, ч. 1.—Обзоры XV, 153—154; XVI, 106.

В. Перазич, Ю. Д. Мельников, 101.

Т. Романченко, Рабочая организация в Ростове в 1885—1887 г. г. Сб. «Народовольцы» I, 129.—Участники народовольческ. движения. Сб. «Народовольцы» III, 295.

П. Пешекеров, Рабочий-народоволец Г. Г. Рудометов. «Кат. и Сс.» 1929, XI (60), 167.

Дави(ы)дович, Семен Климентьевич, сын дьякона Черниговск. епархии, брат Фед. Давидовича. Род. ок. 1860 в г. Новозыбкове (Черниговск. губ.). Учился в Роменск. реальн. уч-ще; курса не кончил; был вольнослушателем Киевск. и Харьковск. ун-тов. В 1881 и 1882 гг. во время проживания в Ромнах уже был известен местным властям своей политическ. неблагонадежностью и позже, при дознании о роменск. народов. кружке, изобличен в распространении революц. изданий среди товарищей; принадлежал к роменск. народовольческ. кружку; посещал собрания на квартире М. М. Алексеенко-Сербиновой. В нач. 1883 жил в Киеве вместе с неизвестным, проживавшим по подложн. паспорту на имя Поповского. Приехал 11 марта 1883 в Харьков и 11 апр. поселился в качестве квартиранта в квартире Воскресенских (Феоф. Крылова и А. Осинской, где находилась тайн. народовольческ. типография. При ликвидации ее в ночь на 23 июня 1883 в комнате Д-ча найдены часть шрифта и писанная его рукою рукопись «Надгробное слово имп. Александру II». Арестован тогда же, отправлен в Петербург и с 27 июля 1883 заключен в Трубецк. бастион Петропавловск. крепости; 23 сент. т. г. переведен в Дом предв. заключения. Привлечен к дознанию, производившемуся ген.-майором Середою в связи с делом В. Н. Фигнер; изобличен в принадлежности

С. К. Давидович.

С фотогр. 1880-х г.г.
Из собр. Музея «Каторга и Ссылка».

к преступн. сообществу и в активн. в нем деятельности. По выс. пов. от 30 июля 1884 выслан на жительство под надзор полиции на 5 лет в Вост. Сибирь. Отправлен с партией из Дома предв. заключения 20 авг. 1884 в Москву и в конце 1884 из Москвы в Сибирь; водворен в Енисейске. По возвращении из ссылки состоял с 30 июля 1889 под негласн. надзором полиции в с. Верещаки (Суражск. у., Черниговск. губ.). Позже был частным поверенным Новозыбк. мир. съезда, затем членом коллегии защитников в Новозыбкове. Умер там же в 1925.

МЮ 1883, №№ 11210, 11236 и 11330; 1884, № 10898; 1887, № 10069.—Справ. листок.—ДП III, 1890, № 74, ч. 1.—Список 1879—1884 г.г. 82 об., 84, 86.—Обзоры 34, 78; VII, 130; XI, 18.—Список поднадз. 1886—1887 г. 33; 1888 г., 30; 1889 г., 25.—Бурцев, За сто лет, II, 115.

С. Елпатьевский, Воспоминания, 158, 173.—Участники народовольческ. движения. Сб. «Народовольцы» III, 295.

С. Козлов, Революц. силуэты Роменщині, «Радянське Життя» 1925, № 124.—И. Белоконский, К истории полит. ссылки 80-х г.г. «Кат. и Сс.» 1927, II (31), 147.—С. Козлов, З життя гуртків «Нар. Волі» на Роменщині, «За сто літ» 1930, VI, 181.

Дави(ы)довичъ, Федор Климентьевич, сын дьякона Черниговск. епархии, младший брат Сем. Давидовича. Род. ок. 1866. Учился в Роменск. реальн. уч-ще; вышел из 5-го класса по неуспешности. Участник революцион. кружка роменск. молодежи. Вместе с В. Коношевичем и Нечволодовым принимал участие в подготовке освобождения арестованного в Ромнах (Полтавск. губ.) члена местн. революц. группы Зубковского. Привлечен к дознанию при Полтавск. ж. у., будучи заподозрен в разбрасывании 17, 24 и 25 мая 1883 в Ромнах прокламаций: рукописной по поводу избиения евреев и печатных—«К русскому обществу», «Люди добрі» и «Русскому народу»—и в передаче товарищам по уч-щу революц. изданий. По заключению экспертов почерк Д-ча оказался тождественным с почерком, каким была написана первая прокламация. По выс. пов. от 22 авг. 1884 подвергнут тюремн. заключению на два месяца с последующим подчинением гласн. надзору полиции на год. В том же 1883 привлечен к другому дознанию при Полтавск. ж. у. по обвинению в участии в роменск. народов. кружке (дело В. Мельниковой, М. Алексеенко-Сербиновой и др.). При допросе дал «вполне откровенные показания», признав свое участие с 1882 в посещении собраний, происходивших у В. Мельниковой и М. Алексеенко-Сербиновой, и знакомство с большинством посещавших эти сходки. По его словам, в последнее время он прекратил свои сношения с членами кружка, не желая участвовать «в глупой затее». До решения дела подчинен с 1 ноября 1883 особому надзору. По соглашению м-ров вн. дел и юст. (до 25 авг. 1884) второе дело о нем прекращено.

МЮ 1883, №№ 11210 и 11330; 1884, № 10808.—Справ. листок.—ДП III, 1890, № 876.— Ведомость VII, 16.

С. Козлов, З життя гуртків «Нар. Волі» на Роменщині, «За сто літ» 1930, VI, 179—184, 186—188.

Давидовский, Андрей Софронович, дворянин Полтавск. губ. Род. в Полтаве ок. 1858. Окончил уездн. уч-ще. В 1883 в чине кол. регистратора состоял на службе в Полтавск. упр-нии госуд. имуществ. Привлечен в 1883 к дознанию по делу о гадячск. народовольческ. кружке, организованном В. К. Чайковским и С. К. Шарым. К составу кружка не принадлежал; привлечен к дознанию вследствие обнаружения во дворе дома, где он жил, в снегу, пяти прокламаций в конверте с его адресом. Показал, что получил прокламации по почте неизвестно от кого и спрятал вместе с данной ему Сухопаром книгой революц. характера, желая познакомиться с их содержанием. По выс. пов. от 25 окт. 1884 подчинен гласн. надзору полиции на год в избранном им месте жительства. В ноябре 1884 просил разрешения отбыть надзор в Полтаве. По окончании 25 окт. 1885 гласн. надзора подчинен негласному, от которого освобожден в 1886.

МЮ 1883, № 11048.—Справ. листок.— ДП V, 1882, № 2315.—Обзор IX, 135.

Давконт, Иосиф Егорович, сын дворянина Варшавск. губ., сосланного в Сибирь по восстанию 1863, из тобольск. мещан, отст. кол. регистратор. Род. ок. 1862. В 1887 окончил Тобольск. уездн. уч-ще. До 1886 служил столоначальником Тобольск. городск. полиц. упр-ния; затем занимался письмоводством по вольн. найму. Арестован 14 марта 1888 в Омске с документом, на котором подписи и печать оказались подложными. При нем оказались около 20 брошюр и рукописей революц. содержания, а на квартире его в Тобольске найдены две запрещенные брошюры. Заключен под стражу и привлечен к дознанию при Омск. ж. у., переданному затем в Тобольск. ж. у. по делу о тобольск. революц. кружке (дело Ив. Суханова, С. Жебунева и др.). На допросах показал, что в ноябре 1886 познакомился в Тобольске с Ив. Сухановым, которого посещал, желая подготовиться на должность учителя сельск. или приходск. уч-ща; с И. Сухановым, В. Барминым и др. занимался чтением революц. литературы; посещал собрания, происходившие на квартире Луговских; в нач. 1888 по поручению Ив. Суханова ездил в Омск «узнать о пропаганде» и отвезти для распространения революц. издания, полученные им от Сухановых и др. Освобожден 1 июля 1888 из тюрьмы. По выс. пов. от 15 ноября 1889 по вменении в наказание предварительн. содержания под стражей подчинен гласн. надзору полиции на год.

МЮ, 1888, № 11028.—Обзор XIII, 34, 36, 108.—Ведомость XIII, 31—32; XIV, 60.

Участники народовольческ. движения. Сб. «Народовольцы» III, 295.

С. Лившиц, Подпольные типографии 60-х—80-х г.г. «Кат. и Сс.» 1929, VI (55), 54—55.

Давыдов, воспитанник Симбирск. гимназии. По показаниям А. Жаркова входил в гимназическ. кружок, организованный в Симбирске в 1883—1884 гг. Вал. Аверьяновым.

Ведомость XI, 33.

Давыдов, Андрей Аггеевич, крестьянин дер. Стар. Сачнева (Сочневка) (Духовщинск у., Смоленск. губ.), приписанный к крестьянск.

обществу с. Голодаевки (Таганрог. у., Обл. в. Донского). Род. 24 окт. 1885 в дер. Сочневке. Учился в Голодаевск. сельск. уч-ще. Служил в 1880-х гг. машинистом на мукомольн. мельнице в Таганроге. В 1881—1882 гг. принадлежал к организованному в Таганроге Л. Ясевичем народовольческ. кружку молодежи (А. Кулаков, Н. Малаксианова, Ак. Сигида и др.). У Д-ва жил некоторое время Л. Ясевич. В 1890 служил машинистом на водокачке при ст. «Азовская гавань» Курско-Харьковск. жел. дор. В 1890 привлечен к дознанию при Донск. обл. ж. у. (дело А. Страшевского и др.) по обвинению в распространении социалистич. сочинений вследствие представления жандармом Панько брошюры Либкнехта «В защиту правды», полученной им от знакомого крестьянина А. Страшевского, который показал, что получил брошюру от Д-ва. При обыске 29 сент. 1890 в Таганроге у него обнаружены две гектограф. брошюры «Жертвы нашей апатии (Якутская история)» и «Английский комитет для содействия борьбе за свободу в России», рукописная тетрадь революционного содержания (между прочим в ней было письмо Цебриковой); установлено, что и народовольческ. издания, найденные у А. Страшевского, переданы были ему Д-вым. Показание Страшевского, что у Д-ва на водокачке собирались неизвестные молодые люди дознанием не подтвердилось. Изобличен в хранении революц. изданий, но дознанием не добыто указаний на их распространение и на связи его с революц. средою. Содержался под стражей со 2 окт. (с 29 сент.?) 1890 по 20 апр. 1891; по освобождении подчинен особ. надзору полиции в Таганроге. По выс. пов. от 30 июня 1891 по вменении в наказание предварительн. содержания под стражей подчинен гласн. надзору полиции по месту постоян. жительства на год. За окончанием 30 июня 1892 срока гласн. надзора подчинен по распоряжению деп. пол. от 1 сент. 1893 негласн. надзору, прекращенному по циркуляру деп. пол. от 12 марта 1903. В 1890-х гг. служил сначала машинистом на паровой мельнице Гусева в слоб. Покровской (Таганрогск. окр.); после 1893—машинистом при молотилке в поселке Денисово-Алексеевском (того же окр.).

МЮ 1890, № 10795.—Доклады 1891, № 56; 1894, № 1.— ДП III, 1889, циркуляры; 1892 № 699.— Обзор XV, 7.

Участники народовольческ. движения. Сб. «Народовольцы» III, 295.—Д. Махлин, Якутская трагедия 1889. «Кат. и Сс.» 1929, III (52), 32.— А. Кулаков, Автобиография, «Кат. и Сс.» 1930, III (64), 167, 180.

Давыдов, Василий Иванович, сын отст. капитана. Род. в 1863. В сред. 1880-х гг.—студент Военно-медиц. ак-мии в Петербурге. В сред. февр. 1885 арестован и привлечен к дознанию при Петербургск. ж. у. по делу о кружке Емельяновой; подозревался в сношениях с политически неблагонадежными лицами. Через месяц освобожден из заключения и обязан подпискою о невыезде из Петербурга. За отсутствием доказательств его виновности дознание о нем по заключению ж. у. от 15 июля 1885 прекращено. В 1888 окончил ак-мию; в 1890-х гг.—хирург в Мариинск. больнице в Петербурге.

ДП V, 1883, № 3943.—Обзор X, 10.—Ведомость X, 34.— Медиц. список.

Давыдов, Владимир, землевладелец Курск. губ. В 1884 задержан при возвращении из-за границы; при обыске обнаружены издания «социалистическ. направления» и его собственная брошюра «Опыт социологии»» на русск. и французск. языках.

Ведомость VIII, 11.

Арестная хроника. «Нар. Воля» X (1884) (Литература парт. «Нар. Воля», 234).

Давыдов, Иосиф Александрович. В 1880-х гг.—участник московск. университетск. организации (земляческ. касса).

См. «Словарь соц.-демократов».

Давыдов, Прохор, студент Московск. ун-та, товарищ Харкевича. Обыскан в Москве в мае 1886 вследствие нахождения у Харкевича его адреса.

МЮ 1886, № 10258.

Давыдов, Шио (Илья) Эдишерович, грузин, дворянин. Род. ок. 1856. Не окончил курса духовн. сем-рии. Был гласным городск. думы г. Гори (Тифлисск. губ.) и секретарем ее. В местном обществе считался человеком либеральным. Безрезультатно обыскан и арестован 2 марта 1883; заключен 4 марта в Метехск. замок в Тифлисе. Привлечен в числе 28 лиц к дознанию по делу о тифлисск. военно-революц. народов. кружке, образованном в среде офицеров Мингрельск. полка. Обвинялся в том, что осенью 1882 поместил на службу в Горийск. городск. управу прибывшего в Гори для экспроприации горийск. казначейства под фамилией Азарова Ап. Немоловского; одно время проживал вместе с обвиняемым по тому же делу Кипиани. На дознании утверждал, что о нелегальности Азарова ему не было известно. По выс. пов. от 7 марта 1884 подчинен гласн. надзору полиции на два года в месте, избранном им для жительства; отбывал надзор в Гори, а в 1885 получил разрешение на переезд в Тифлис. За окончанием 7 марта 1886 срока гласн. надзора подчинен надзору негласному.

МЮ 1883, № 11312.—Справ. листок.—ДП V, 1884, № 4885.—Обзоры VI, 93; VIII, 103.—Список поднадз. 1886 г.

В. Светлова, Провал народовольческ. кружков в Тифлисе в 1882 г. Сб. «Народовольцы» I, 38.— Участники народов. движения. Сб. «Народовольцы» III, 295.—Документы, сб. «История классовой борьбы в Закавказьи» I, 78, 79.

Давыдова, Анна Алексеевна, ярославск. мещанка—нелегальн. фамилия, под которой в 1879—1880 гг. жила в Петербурге Анна Вас. Якимова (см.).

Процесс 20-ти народовольцев. «Был.» 1906, 1, 254.

Давыдова (по мужу Гинзбург), Евдокия Ивановна, дочь отст. капитана, землевладельца (до 5000 дес.) в Кизлярск. у. (Терск. обл.). Род. ок. 1863 в Астраханск. губ. В 1880 окончила Саратовск. институт и с сент. 1883 по февр. 1885 состояла на Бестужевск. женск. курсах в Петербурге. Арестована 12 февр. 1885 в Петербурге и привлечена к дознанию при Петербургск. ж. у. по делу о народов.

кружке М. Н. Емельяновой в виду негласных сведений о близком знакомстве ее с М. Емельяновой и показаний последней, что она давала Д-вой на хранение революц. издания. При обыске у Д-вой найдены две пачки лотерейных билетов; показала, что устраивала лотерею для помощи недостаточным курсисткам и из собранных средств дала деньги на дорогу М. Обуховой и Е. Вышинской, высланным в административн. порядке. О революц. изданиях и Д-ва и Емельянова показали, что перенесли их на квартиру Крутовского. Содержалась по 9 марта 1885 в Доме предв. заключения; по освобождении выслана из Петербурга и подчинена особ. надзору полиции в Казани, где с сент. 1885 по май 1886 слушала лекции на акушерских курсах. По выс. пов. от 4 июня 1886 по вменении в наказание предварит. содержания под стражей подчинена гласн. надзору полиции на год по месту постоянного жительства ее отца—в Красноводске (Закаспийск. обл.). Отправлена 31 июля 1886 из Казани в Красноводск, но вследствие переезда отца в Царицын (Саратовск. губ.) в авг. 1886 последовало распоряжение о перемещении ее в Царицын, где она и водворена 25 авг. т. г.; в конце апр. 1887 переехала вслед за отцом в Астрахань. За окончанием 4 июня 1887 срока гласн. надзора подчинена негласному, прекращенному в 1888.

МЮ 1885, № 10924.— Доклады 1886, II, 416—516.—Справ. листок.—ДП III, 1889, № 865 и № 1001; V, 1883, № 3943; 1884, № 5285, ч. 1.— Обзор X, 10.— Список поднадз. 1887 г., 39.

Хроника революц. борьбы. «Листок Нар. Воли» III (1886) (Литература парт. «Нар. Воля», 282).

Давыдова (по мужу Туган-Барановская), Лидия Карловна, дворянка, дочь музыканта, директора Петербургск. консерватории. Род. в Москве 10 июня 1869. Окончила частн. гимназию кн. Оболенской в Петербурге со званием домашней учительницы. В сред. 1880-х гг. была знакома со студентом Петерб. ун-та Вас. Вас. Водовозовым и принимала участие в его нелегальн. издательстве (литография), переведя главу из книги Туна «История революц. движения в России». При обыске В. Водовозова у него взята рукопись Д-вой с этим переводом и письмо к нему, вследствие чего была обыскана в февр. 1887; при обыске найдены рукопись тургеневск. стихотворения «Порог» и список прочитанных книг по истории революц. и рабочего движения. Привлечена к дознанию при Петербургск. ж. у. по делу В. Водовозова. Дознанием установлено, что взятая у Водовозова рукопись в части писана рукою Д-вой, но не было доказано, что самый перевод был сделан ею. По выс. пов. от 30 янв. 1888 сделано строгое внушение. В 1892 деп. пол. разрешил допустить ее к преподавательск. деятельности в народн. училищах Петербургск. у. Рано стала литературной работницей, выступив с переводом повести Мопассана «Орля» в «Северн. Вестнике»; сотрудничала в биограф. библиотеке Павленкова (Дж. Эллиот и Шопена), перевела книгу Уорда «Психическ. факторы цивилизации» и др. С основания ее матерью журн. «Мир божий» в 1892 сделалась деятельн. сотрудницей его и членом редакции, руководила иностранным отделом и вела с первой книжки по ноябрь 1900 отдел «На родине»; поместила в журн. ряд переводов беллетристич. произведений, научн. работ и публицистическ. статей, дала несколько оригинальных популярных статей по общественным вопросам; большая часть ее работ шла без подписи, иногда — под девичьей фамилией. Принимала деятельное участие в различных общественных, преимущественно просветительных, организациях, в том числе в «Союзе русских писателей», «Литерат. фонде», в издательстве для народа, в устройстве чтений для рабочих Путиловского завода, Шлиссельбургск. тракта. Умерла 22 дек. 1900 в Петербурге. Из работ Д-вой кроме названных выше можно указать статьи в «Мире божьем»: Ричард Остлер, король фабричных детей, 1895; Иосиф Арч, англ. крестьянин-депутат, 1898, X (позже отд. изд.); Интеллигентск. поселения на лондонских окраинах, 1900; Из жизни англ. рабочих, 1902, I.

Сообщение М. М. Клевенского.—МЮ 1887, № 9991.—ДП III, 1892, № 813.—Обзор XII, 62, 121.— Ведомость XIII, 42. — С. Венгеров, Источники.—С. Венгеров, Список.

А. Б(огданович), Лидия Карл. Туган-Барановская, «Мир божий» 1901, I, 255—256.—А. Б(огданович), Памяти Л. К. Туган-Барановской, «Мир божий» 1901, II, отд. II, стр. 6—9.—Е. Колтоновская, Над свежей могилой. «Мир божий» 1901, II, отд. II, стр. 10—14.—«Лид. Карл. Туган-Барановская (Некролог)». «Жизнь» 1901, 311.—С. Я. Елпатьевский, Воспоминания, 268.—Э. Пименова, Дни минувшие (1929) 147, 160, 166, 168.

Б. Глинский, В тюремном заключении. Истор. Вестник» 1906, VI, 862, 866.—В. Водовозов, Рецензия на два издания русск. переводов книги Туна. «Был.» 1906, VII, 308—309.—Е. Водовозова, Из недавнего прошлого. «Гол. Мин.» 1915, I, 173—176, 185.

Давыдовская— фамилия по мужу Ек. Дм. Туляновской (см.).

Письмо в ред. «Правда» (Моск.), 1928, № 292 от 15 дек., с. 5.

Дагаев, Аркадий Федорович, сын смотрителя духовн. уч-ща. Род. ок. 1857 в Воронежск. губ. В 1882 окончил Демидовск. юридич. лицей в Ярославле. В 1885 состоял помощником секретаря Тамбовск. окружн. суда. Весною 1885 приехал в Петербург и имел сношения, по агентурн. сведениям, с неблагонадежн. лицами. На основании этого задержан 11 апр. 1885 на Николаевск. вокзале при отъезде в Тамбов. При нем найдены революц. издания, а на квартире его, в Тамбове, обнаружена переписанная им из № 2 «Листка Нар. Воли» «Хроника внутр. жизни». На допросе выразил полное раскаяние и показал, что найденные у него издания приобрел по просьбе жены у Серг. П. Мерцалова, с которым встретился случайно в знакомом доме, и у Анны М. Лукашевич, к которой был направлен Е. И. Самойловой; с последней познакомился через подругу жены, слушательницу Еленинских женск. курсов, Р. Розенталь. Имевшийся у него в Тамбове «Листок Нар. Воли» получил от жены, а она от подруги по Еленинск. курсам Елены П. Титовой. Привлечен к дознанию при Петербургск. ж. у. по делу о хранении революц. изданий (дело А. Дегаева и др.). Содержался под

стражей с 11 апр. по 16 мая 1885. По выс. пов. от 11 июня 1886 вменено в наказание предварительн. содержание под стражей. Продолжал служить по ведомству юстиции в Тамбове помощником секретаря, потом секретарем окружн. суда; в 1891—1895 гг.— старшим нотариусом при окружн. суде; в 1896—членом окружн. суда там же. В 1905—1906 гг. был членом окружн. суда в Москве; с 1907 состоял членом судебной палаты в Саратове; с 1909 (по 1915)—членом судебн. палаты в Москве.

МЮ 1885, № 10799; 1887, № 9940.—Доклады 1886, III, 544—553.—Ведомость X, 34.—М. Острогорский, Юридическ. календарь на 1889—1916 г.г.

Далевич,—фамилия, под которой жил в Швейцарии в 1880-х гг. Дм. Евг. Петров (см.).

Даль, Лев Валериевич, дворянин Московск. губ., сын землемера. Род. ок. 1865. В 1884 окончил реальн. уч-ще в Темирхан-Шуре и

Л. В. Даль.

С фотогр. 1889 г.
Из собр. Музея «Каторга и Ссылка».

поступил в Московск. техническ. уч-ще, из которого уволен вследствие политическ. неблагонадежности и «вредного» влияния на товарищей по распоряжению м-ра нар. просвещ. от 30 дек. 1887 без права поступления в какое-либо высш. учебн. заведение и с воспрещением педагогическ. деятельности. Среди студентов Моск. технич. уч-ща выделялся своим «крайним направлением»; был организатором и руководителем в 1885—1886 гг. революц. кружка среди студентов уч-ща (Ф. Карпов, Н. и П. Ивановы и др.). В нач. 1887 организовал вместе с Р. Циммерманом, В. Ивановым и друг. из студентов техническ. уч-ща новый кружок («социалисты-федералисты»), имевший намерение издавать свой нелегальн. журнал (материалы для этого журнала были обнаружены в дек. 1887 при обыске в Московск. технич. уч-ще). В мае 1887 ездил в Самару к бывш. члену кружка Н. Агареву и от имени кружка предложил ему организовать в Самаре тайн. типографию, вследствие чего последний заказал в Самаре Пр. Столярову типографск. станок. Снабжал Н. Агарева деньгами и осенью 1887 г. отвез в Самару Г. Андрееву типографск. шрифт. Как близкий знакомый Дмитриевых осенью 1887 вместе с Р. Циммерманом предложил Вал. Дмитриевой поставить на ее квартире станок для печатания литературы для рабочих (статьи Лассаля и «Коммунистическ. манифест» К. Маркса). Арестован 3 апр. 1888 в Тифлисе вследствие показаний Н. Агарева и привлечен к дознанию при Московск. ж. у. (дело Р. Циммермана и др.). По выс. пов. от 15 февр. 1889 подвергнут одиночн. тюремн. заключению на два года, с последующим подчинением надзору полиции на год по месту жительства его отца. Отправлен 24 марта 1889 в Петербург для отбывания наказания и содержался в Петербургск. одиночн. тюрьме. Ходатайство его в июне 1889 о помиловании с выражением раскаяния оставлено без последствий. Впоследствии был начальником дистанции на Закавказск. жел. дороге. По указанию Тана «погиб от пули в Закавказской смуте» в 1906 г.

П. Иванов, Памяти Ф. А. Данилова (Из архива народовольч. кружка при Всесоюз. Общ-ве политкаторжан).—МЮ 1887, № 10130; 1888, № 11130.—ДП V, 1887, № 7245, ч. 1.—Обзор XIII, 3, 6—8, 88.—Ведомость XIV, 48.

В. Дмитриева, Так было, 218, 222—224, 228, 247.—Л. Меньщиков, Охрана и революция, I, 36—37.

Хроника борьбы с самодержавием. «Своб. Россия» II (1889), 18.—Хроника. «С родины на родину» I, (1893), 10.—Тан, Повести прошлой жизни. «Русск. Богатство» 1907, IX, 122.—С. Ливщиц, Подпольн. типографии 60-х, 70-х и 80-х г.г. «Кат. и Сс.» 1929, II(51), 71—72.—А. Копылова-Оручко, Воспоминания об О. Н. Фигнер-Флоровской. «Кат. и Сс.» 1930, I (62), 173.

Да(о)манский, Иван Николаевич, дворянин Киевск. губ., сын отст. подпоручика. Род. ок. 1859—1860 гг. По окончании Киевск. реальн. уч-ща поступил в Петровско-Разумовск. ак-мию в Москве; выбыл из нее по собственному желанию в дек. 1881. Еще будучи студентом, перешел на нелегальн. положение. В нач. 1880-х гг. вел пропаганду среди рабочих и семинаристов в Минске. Будучи народовольцем, вместе с М. Овчинниковым помогал чернопередельцам спасти открытую полицией минск. чернопередельческ. типографию (до прихода полиции вынесены станок, шрифт и бумага). В 1882 жил в Вильно, где арестован 10 июня 1882. При обыске обнаружена записная книжка с цифровыми заметками (оставшимися очевидно нерасшифрованными) и листок с пометкою № 99, повидимому для сбора денег. Привлечен в числе 71 лица к дознанию при Петербургск. ж. у. по делу о террористах (дело М. Грачевского и др.). Дознанием установлено, что он в февр. 1882 проживал в Вильно в гостинице в одном номере с привлеченным по тому же делу М. Чикоидзе, с которым и выехал в Минск; что, устанавливая связи с Вильно, пользовался рекомендацией привлеченной по тому же делу А. И. Лисовской. По показа-

ниям М. Овчинникова, последний по поручениям Д-го ездил в Минск на свидание с М. Янчевским и в апреле 1882 в Вильно на свидание с Шульмейстером для обсуждения вопроса об организации народовольческой типографии. На допросах давал «уклончивые» показания. Во время дознания был доставлен из г. Вильно в Петербург, где содержался в Доме предварительного заключения. По выс. пов. от 2 февраля 1883, выслан под гласный надзор в Восточную Сибирь на пять лет. Отправлен 9 марта 1883 из Дома предварительного заключения в московскую центральную пересыльную тюрьму; оттуда 22 апреля 1883 отправлен в Сибирь. Доставлен 4 мая т. г. в Тюмень. В день отправки из Тюмени, 14 мая т. г. принял участие в протесте политических ссыльных против приказа брить головы политическим каторжанам. Водворен в г. Минусинске Енисейской губ. По сообщению И. Белоконского, в 1885 подвергнут в Минусинске аресту на двое суток за обучение грамоте сына одного из местных обывателей. Переведен затем в с. Шушенское (Минусинского окр.), где в 1887 умер от тифа.

Сообщение Л. А. Кузнецова.—Архив народовольческого кружка при всесоюзном Обществе политкаторжан (Сообщение В. Перова).—МЮ 1883, № 11020; 1885, № 10850.—ДП III, 1894, № 490; V, 1882, № 1921.—Справочный листок.—Обзоры: IV, 25; V, 6; VI, 106.—Список поднадзорных 1884, стр. 34; 1885, стр. 30; 1886, стр. 28; 1887, стр. 30.

Словарь Граната, т. 40, стр. 38 (автобиография О. К. Булановой-Трубниковой).

О. Буланова-Трубникова, Три поколения, стр. 188.—И. Белоконский, Дань времени, стр. 284, 300, 358.—Участники народовольческого движения, сб. «Народовольцы» III, 295.

Хроника арестов. «Листок Нар. Воли», 1883, № 1 («Литература партии Нар. Воля», 193).—Хроника. «С родины на родину», I, 1893, стр. 4.—Хроника. «С родины на родину», II, 1893, стр. 97.—С. Мартынов, По закону. «Заветы», 1914, VII, 144.—М. П. Овчинников, Из моих народовольческих воспоминаний. «Сибирская летопись» 1916, XI—XII, 516—517.—О. Буланова-Трубникова, Странички воспоминаний. «Былое» № 24 (1924), стр. 88.—Б. Г. Кубалов, Ветеран «Народной Воли» (М. П. Овчинников). «Каторга и ссылка» 1924, (12), 89, 91.—И. Белоконский, К истории политической ссылки 80-х гг. «Каторга и ссылка», 1927, II (31), 147.

Дамский, Мордко Вениаминович.

См. особый выпуск Словаря: «Провокаторы 1880-х гг.».

Да[о]ндуров, армянин, сын купца, тифлисский мещанин, брат Степана Алексеевича Дандурова (см.). В начале 1880-х гг. учился в бакинском реальном училище. Будучи учеником, был, повидимому, связан с одним из революционных кружков; снабжал своего товарища по училищу М. М. Егупова революционными изданиями.

МЮ 1892, № 10547.

Да[о]ндуров, Степан Алексеевич, армянин, сын купца, тифлисский мещанин. Род. 27 декабря 1864 в Тифлисе. Учился в тифлисском реальном училище, которое окончил в 1885. Поступил затем (в 1886?) в Ново-Александрийский институт сельского хозяйства и лесоводства. Был одним из организаторов и руководителей студенческого революц. кружка, имевшего в своем распоряжении значительное количество запрещенных изданий и занимавшегося чтением и распространением их среди товарищей. По показаниям Г. Псалти, был библиотекарем кружка и доставлял для кружка революционные издания; состоял в близких отношениях с А. Бродским и А. Хватовым. Будучи студентом 3-го курса, арестован 19 (20) сентября 1888 и привлечен к дознанию при Люблинском ж. у. по делу об упомянутом кружке. Переведен вскоре в Варшаву, где содержался в Х павильоне Варшавской цитадели. По выс. пов. от 25 сентября 1889 подвергнут тюремному заключению на один год и четыре месяца с последующим подчинением негласному надзору на срок по усмотрению министра внутр. дел. Отбывал наказание в Петербургской одиночной тюрьме (Крестах), откуда освобожден 25 января 1891. На основании распоряжения деп. пол. от 11 октября 1889 подчинен по освобождении негласному надзору, а по постановлению министра внутр. дел ему воспрещено было проживание в течение двух лет, помимо столиц, в пределах Варшавского генерал-губернаторства и городах Твери и Н.-Новгороде. Поселился в Тифлисе, где в серед. 1890-х гг. служил в лаборатории при городской управе. В январе 1897 занял должность старшего счетовода материальной службы Закавказских ж. д. Распоряжением деп. пол. от 24 ноября 1900 негласный надзор прекращен. Позже, в 1910-х гг., был секретарем тифлисской городской управы.

МЮ 1888, № 11121; 1892, № 10547.—ДП III, 1889, № 1257; 1891, №105.—Обзор XIII, 27, 98.—Ведомость XIV, 56.

Список личного состава министерства путей сообщения, часть II, 1902, отдел II, стр. 153.—Кавказский календарь 1910 г.

Даниель, Евгений Васильевич, дворянин Орловской губ., сын землевладельца. Род. ок. 1863. В сред. 1880-х гг. —студент Петровской сельско-хозяйств. академии в Москве. Проживал в одной квартире с Яворовским. Обыскан в 1886; обнаружены рукописный «проект устава студенческой кассы», листок с записями каких-то ежемесячных взносов и два письма Юргелевича с просьбой о присылке сказок Салтыкова-Щедрина. Привлечен в т. г. к дознанию при Московском ж. у. по делу о московском народовольческом кружке (дело М. Гоца, А. Сиповича и др.). Дознанием изобличен в близости и сочувствии «преступному обществу». По соглашению министров внутр. дел и юстиции дознание в отношении него в декабре 1887 прекращено. Распоряжением деп. пол. от 7 января 1888 подчинен негласному надзору в виду политической неблагонадежности. В начале 1890-х гг. жил в имении Старо-Борисово (Борисовского у. Минской губ.), где, по сведениям деп. пол., занимался «практическими работами по хозяйству».

МЮ 1886, № 10294; 1889, № 10788.—ДП III, 1889, № 722; 1890, № 74, ч. 42.

Данилевич, Корнелий, портной в Варшаве. В ночь на 21 окт. 1883 обыскан и заключен под стражу. Привлечен к дознанию по делу о партии «Пролетариат» в Варшаве.

МЮ 1883, № 11116.

Данилевский, Николай Николаевич, сын священника мест. Екатеринополя Звениго-

родск. у. (Киевск. губ.). Род. ок. 1862. В 1880-х гг.—студент Киевск. ун-та. В 1884 жил совместно с Н. Дирдовским и Г. и Д. Гуковичами, у которых несколько раз ночевал В. Панкратов. Во время обысков и арестов в Киеве в связи с обнаружением 4 марта 1884 тайной народовольческой типографии у М. Н. Васильева был найден аттестат сестры Д-го—Елизаветы. На основании этого 27 марта 1884 Д-ий обыскан и арестован, причем найдены письма к нему от Гуковича и Даревского, вызывавших его в Киев в связи с арестами 4 марта 1884. Арестован и привлечен к дознанию при Киевск. ж. у. по делу 12-ти народовольцев (Панкратов, Шебалин и др.) по обвинению в принадлежности к партии «Нар. Воля». По поводу аттестата сестры объяснил, что оставил его на столе в комнате при отъезде из Киева, а Дирдовский взял его для какой-то девицы, не имевшей возможности выехать из Киева; это было подтверждено Дирдовским. По окончании дознания дело затребовано киевск. ген-губ-ром и им за недостатком улик (до 10 сент. 1889) в отношении Д-го прекращено.

МЮ 1884, № 10811.—ДП V, 1884, № 6456, л. 2 об.—Обзоры VIII, 96; IV, 132.

М. И. Шебалин, Киевск. процесс 12 народов. об.—в 1884 г. Сб. «Народовольцы» II (Ук.).

Хроника революц. борьбы, «Вестн. Нар. Воли» III (1884), 173.

Данилов (он же **Сафонов**), Афанасий Алексеевич, сын землевладелицы Сафоновой, воспитанник московской консерватории. Род. в 1859. Не окончил воронежск. реальн. уч-ща. Летом 1881 г. жил в имении матери «Медвежья Поляна» в Острогожск. у. (Воронежск. губ.), где и был обыскан. При обыске обнаружена гектографирован. «программа для собирания сведений в провинции», найденная им, по его словам, на улице в Воронеже, и один экземпляр народовольческ. прокламации, которую разбрасывал 11 июля т. г. по почтовому тракту гостивший у его матери Павел Шульц. Привлечен к дознанию при Воронежск. ж. у. в июне 1881 по делу П. Шульца; обязан подпиской о неотлучке с 17 июля 1881. По соглашению м-ров вн. дел и юстиции (до 24 июля 1882) дело о нем прекращено за отсутствием улик.

Справка (А. Данилов).—МЮ 1881, № 8483 и 8540.—Справ. листок.

А. Татарчуков, Материалы по истории рев.-соц. движения в Воронежской губ., 27.

Данилов, Василий Миронович, псковск. мещанин. Род. ок. 1860. Не окончил псковск. уездн. уч-ща; работал слесарем. Проявил себя в противоправительствен. деятельности среди фабрично-заводск. рабочих Петербурга. Вследствие начавшихся арестов переехал в Москву, где вступил в связь с рабочим кружком, во главе которого стоял С. Терешенков, создал на «коммунист. началах» общежитие двенадцати слесарей с фабрики Мейера на Покровке, снабжал их революц. изданиями; был знаком с П. Н. Лебедевым, ведшим пропаганду среди рабочих, неоднократно встречался с ним и получал от него нелегальн. литературу для рабочих. Обыскан и арестован 2 дек. 1885, причем у него были взяты сброшированные статьи из «Отечеств. Записок» и брошюры Н. Шелгунова. Привлечен к дознанию при Московск. ж. у. по делу С. Михалевича; содержался под стражей с 2 дек. 1885 по 28 февр. 1886; по освобождении подчинен особ. надзору полиции. Московск. обер-полицеймейстер признал пребывание его в Москве вредным, и он был выслан в Екатеринбург с воспрещением на основании Положения о госуд. охране (циркуляр деп. пол. от 10 сен. 1886) проживать в столицах и столичн. губерниях. По выс. пов. от 16 июля 1887 подвергнут одиночн. тюремн. заключению на 6 мес. Отбывал тюремн. заключение в Екатеринбург. тюрьме; по освобождении за окончанием срока 15 марта 1888 подчинен, по распоряжению деп. пол. от 31 июля 1887, негласн. надзору. В дальнейшем служил машинистом на винокуренном заводе бр. Покровских около Челябинска (Оренбургск. губ.), а с 1896 механиком на Петропавловск. винокур. заводе в Тарском окр. (Тобольск. губ.). Во время службы под Челябинском поддерживал отношения с «неблагонадежными» Макс. Гофманом и Вас. Протасовым; позже ни в чем «предосудительном» не замечен. В 1903 его предполагали перевести на службу в акцизн. ведомство.

МЮ 1885, № 10885. —ДП III, 1889, №№ 422 и 1064; 1890, № 74, ч. 35.—Обзоры X, 62; XII, 178.

Л. Меньщиков, Охрана и революция, I, 56.

Данилов, Виктор Александрович, дворянин Харьковск. (Екатеринославск.?) губ. Род. в Харькове в 1851. Учился в Земледельческ. ин-те в Петербурге (не окончил). Около 1871

В. А. Данилов.

С фотогр. 1889 г.

Из собр. Музея «Каторга и Ссылка».

уехал за границу и поступил в политехникум в Цюрихе. Был тогда, по его признанию, бакунистом, но в политическ. спорах русск. молодежи в Цюрихе мало участвовал; изучал русск. сектантство. С планами поднять сектантов вернулся в Россию. В февр. 1874 вме-

сте с Гр. Лебедевым приехал в Харьков проездом из Петербурга на Кавказ. В Харькове вошел в связь с народническ. кружком, организованным с приездом С. Ф. Ковалика. Уехал на Кавказ весною 1874 на деньги, собранные харьковск. кружком. На Кавказе жил некоторое время в Тифлисе, потом вел пропаганду среди молокан в Воронцовке, из нее перебрался в г. Спасское (Ахалцыхск. у., Тифлисск. губ.) к духоборам, служил там сельским писарем. В Спасском обыскан и арестован 27 сент. 1874; заключен в Метехск. замок в Тифлисе, откуда перевезен в Петербург; с 4 ноября 1876 содержался в Петропавловск. крепости, а 9 окт. 1877 переведен в Дом предв. заключения. Привлечен по делу о пропаганде в Империи. Предан 5 мая 1877 суду Особ. прис. Сената по обвинению в принадлежности к преступному сообщ-ву и в распространении преступн. сочинений (процесс 193-х). Отнесен к 8-й группе подсудимых. В отличие от большинства подсудимых присутствовал в заседании без протеста. Признан виновным во вступлении в противозаконное сообщество с знанием его преступн. целей и в имении книг преступн. содержания. Приговорен 23 янв. 1878 к лишению всех особ. прав и преимуществ и к ссылке на житье в Тобольск. губ., но из внимания к молодости и пр. суд ходатайствовал о вменении в наказание предварительн. заключения. По выс. пов. от 11 мая 1878 приговор суда утвержден условно, а на деле Д. подчинен надзору полиции на три года с воспрещением всяких отлучек с места жительства и проживания в столицах, в Киеве и Одессе, Харькове, Саратове и в Новороссийск. крае. По освобождении отметился выбывшим в с. Введенское (Екатеринославск. губ.). Разыскивался по циркуляру III Отделения от 13 авг. 1878; разыскан в окт. 1878 в Харькове, где с 5 дек. 1878 подчинен негласн. надзору полиции. В Харькове служил лаборантом в аптеке; вошел в связь с народовольческим кружком, организованным П. Теллаловым, присутствовал осенью 1879 на сходках, на которых выступали Гр. Гольденберг и «Борис» (Желябов), но сам оставался народником и к террору относился отрицательно. Арест члена кружка А. Сыцянко, у которого были найдены данные ему на хранение П. Теллаловым издания «Нар. Воли», 2 револьвера, кинжалы, спираль Румкорфа, проводники и др. принадлежности, оставшиеся после подготовки взрыва под Александровском, повлек за собой обыск Д-ва и арест его 19 дек. 1879. Заключен в декабре 1879 вместе с другими членами кружка в Харьковск. тюрьму и привлечен к дознанию при Харьковск. ж. у. по делу харьковск. революц. кружка (дело А. Сыцянко и др.). Гольденберг, мало знавший Д-ва, охарактеризовал однако его как «ярого революционера»; на допросах Д. отказался давать показания; за оскорбление словами жандармск. полковника посажен надолго в карцер. Был организатором особого кружка из заключенных, ближайшей целью которого была взаимопомощь при задуманных уже побегах из Сибири. Предан суду по обвинению в принадлежности к парт. «Нар. Воля», а также в оскорблении чиновника при исполнении им служебн. обязанностей. Судился Харьковск. военно-окружн. судом с 22 сент. по 2 окт. 1880. На суде прокурор отказался обвинять Д-ва в принадлежности к парт. «Нар. Воля», а по второму пункту суд признал его действовавшим в состоянии раздражения и приговорил к двухмесячн. заключению без ограничения в правах и преимуществах с зачетом предварит. содержания под стражей. По конфирмации приговора харьковск. ген.-губ-ром освобожден от ответственности. Оставшись после освобождения в Харькове, вскоре организовал кружок чернопередельческ. направления (А. Макаренко, И. Гейер, В. Литягин и др.); бывал на квартире Сиповича, Цимблера, М. Овсянникова и снабжал их литературой. На основании показаний арестованного в Курске М. Овсянникова о получении отобранной у него при обыске нелегальн. литературы 8 июня 1881 в Харькове от Д-ва, последний по требованию начальника Курск. ж. у. обыскан в Харькове в авг. т. г., причем были обнаружены пятый номер «Земли и Воли», программа рабочих членов «Нар. Воли», литограф. брошюра «У гроба», оттиск, начинающийся словами «Глава государства убит», и разная переписка. Арестован, заключен в Харьковск. тюрьму и привлечен к дознанию, возникшему в Курске в июне 1881 (дело Овсянникова, Федоренкова и др.). Из тюрьмы письмом, которое было найдено при обыске в квартире В. Литягина и А. Макаренко, «подстрекал каких-то своих соумышленников на убийство производившего дознание майора Сазонова и др. должностных лиц». На дознании свидетельскими и собственными его показаниями признан обличенным в составлении с другими противозаконного сообщества, распространявшего революц. издания с целью возбудить к бунту. По постановлению Харьковск. ген.-губ-ра предан суду и Харьковск. во нно-окружным судом 31 янв. 1882 проиговорен к лишению всех прав и к каторжн. работам в крепостях на 8 лет. По конфирмации приговора харьковск. ген.-губ-ром срок работ сокращен до 4 лет. Летом 1882 находился в Московск. пересыльн. тюрьме. В партии ссыльных 11 авг. т. г. прибыл в Тюмень и 13 авг. в день отправки принял участие в «буйстве» ссыльных. Каторгу отбывал на Каре. По окончании 25 февр. 1885 срока каторжн. работ направлен на поселение в Жулейск. наслег (Батурусск. улуса, Якутск. обл.), куда прибыл в сент. 1885. По пути, находясь в Иркутск. тюрьме, бросил бруском в часового, замахнувшегося на Богомолец прикладом. Привлечен по этому делу к суду, но вследствие его заявления о непризнании им никакого суда был присужден Иркутск. губ. судом заочно 26 марта 1886 к 50 ударам плетей (отменено) и к шести месяцам каторжн. работ на заводах. Приговор был получен в Якутске в июне (мае?) 1886, после чего Д-в отправлен из Якутск. обл. этапным

порядком в Александровск. центральн. тюрьму (Иркутск. губ.). По пути следования бежал 13 авг. 1886 со станц. Вальзовой с подложн. паспортом отст. рядового сибирск. стрелкового батальона. Добравшись пешком до Томска, отправился с денежным пособием и явками в Европ. Россию. За короткое время проживания в Якутск. обл. подписал первый из четырех протестов политическ. ссыльных Батурусск. улуса по поводу избиения Щепанского и Рубина. В Россию Д-в приехал в Казань, а оттуда—в Москву, где вошел в связь с Н. Богоразом, получил от М. Гоца паспорт на имя крестьянина Московск. у. И. Н. Голикова, с которым должен был ехать в Петербург, но на вокзале при отъезде арестован 5 окт. 1886. При допросах отказался дать о себе сведения и только перед отправлением 24 дек. 1886 в Петербург открыл свое имя. С 26 дек. 1886 содержался в Петропавловск. крепости. По выс. пов. от 11 марта 1887 по отбытии наказания за оскорбление часового подлежал водворению в отдаленнейших местностях Якутск. обл. с тем, чтобы не был подвергнут наказанию за побег с места ссылки. Переведен из крепости 14 марта 1887 в Дом предв. заключения, после чего отправлен в Москву для дальнейшего следования в Сибирь. Принял 21 окт. 1887 участие в «бунте» (сопротивление группы политическ. ссыльных—Улановская, Ландо и др.). Отправлен 30 окт. 1887 в Александровск. каторжн. централ для отбытия шестимесячн. срока (за оскорбление часового). Вторично прибыл в Якутск 30 мая 1888 и назначен в Средне-Колымск. За участие в «бунте» в Иркутск. тюрьме предан суду и приговорен 20 ноября 1888 к году каторжн. работ; при пересмотре дела Сенатом срок работ увеличен до полтора года. В ноябре 1888 вторично отправлен из Якутска в Александр. кат. централ. По окончании второго срока каторги в дек. 1889 в третий раз доставлен в Якутск и направлен в Средне-Колымск, куда прибыл в нач. 1890. По прибытии разработал план бегства в Америку, не принятый его товарищами; в 1891 выбрал для поселения уединенное урочище «Родчево» в глухом углу Верхне-Колымск. района и прожил там 14 лет. Занимался сельск. хозяйством; для ограждения якутов от эксплоатации торгашей завел торговлю, в связи с этим отказался от казенного пособия; разорившись в 1901, вынужден был просить о возобновлении пособия. В 1896 обратился к м-ру вн. дел с просьбой об исключении его из русского подданства и стал именовать себя «обитателем земного шара»; по предложению Иркутск. ген. губ-ра изъят за это от действия манифеста 1896. В 1903 г. жил в Якутске. В ссылке написал работу «Особенности психич. мира якутов Колымск. округа». По окончании срока поселения отказался приписаться к какому-либо обществу и взять паспорт и выехал в Европ. Россию в 1904 г. с офиц. справкой, что он действительно является В. А. Даниловым, «именующим себя обитателем земного шара». В революцию 1905 пробовал принимать участие в событиях на родине; был арестован в 1905 и после нескольк. месяцев тюремн. заключения выслан из пределов харьковск. губ. Поселился в Петербурге, а по летам наезжал к духоборам на Кавказ. Отличаясь и ранее странностями в личной жизни и в сношениях с людьми, в 1900-х гг. впал в мистицизм и, называя себя «учеником Иисуса из Назарета», выступил с проповедью религии, основанной на науке и долженствующей заменить все остальные религии. В 1909 был в Париже, где пробовал проповедывать свою религию среди русских эмигрантов, но не встретил сочувствия и в 1910 уехал в Россию. С советами и записками по государственным вопросам он бывал у м-ра вн. дел Макарова, который предполагал даже представить его Николаю II как «выразителя народных настроений». Умер в палате бедняков Мариинск. больницы 17 янв. 1916 в Петербурге.

Сообщения Л. А. Кузнецова.—Справки (Ив. Глушков, И. Каменцов, Ковалевский, Краснокутская, Н. Лебедев, К. Леман, В. Литягин, Маныч, Радченко, М. Спесивцев, М. Шавердова).—Доклады 1878, II, 228—241.—Ведомость по Харьковск. губ. 1878—1879.—МЮ 1897, № 7955; 1881, № 8250; 1883, № 11081; 1885, № 10902; 1887, № 10064.—Справ. листок.—ДП III 1887, № 2, ч. 1; V, 1882, № 1921; 1896, № 79, ч. 2 лит. А.—Обзоры I, 29, 9; III, 95; XI, 74.—Свод указаний (Ук.)—Список 1852—1879 г.г., л. 44 об.; 1884—1887 г.г., л.л. 76, 86.—Список разыскиваемых лиц 1883 г., III, 13.—Бурцев, За сто лет, II, 91, 105, 112, 127, 130.—Больш. энциклопедия, XXI.

В. А. Данилов, Из воспоминаний (Процесс Сыгянко). «Был.» 1907, VII, 229—240.—В. А. Данилов, Из пережитого. «Был.» 1907, X, 198—217.—Тан, «Обитатель земного шара». «Бирж. Ведом.» 1916, 25 янв., № 15344 (утр. вып.).—А. Адрианов, Викт. Алекс. Данилов (некролог). «Известия Красноярск. подотд. Вост.-Сибирск. отд. русск. географич. общ.» 1906, X, вып. 1, стр. 8—71.—Э. Пекарский, Рабочий Петр Алексеев. «Был.» XIX (1922), 93—98 (Запись воспоминаний В. Данилова о П. А. Алексееве).—Э. И. Пекарский, Отрывки из воспоминаний: В. А. Данилов. «Кат. и Сс.» 1924, IV (11), 83, 94—99.—М. Поляков, Образы минувшего: В. А. Данилов. «Кат. и Сс.» 1924, V (12), 303—306.

Стенограф. отчет, 217, 221, 226, 228—229, 260, 263, 265—268, 279—280, 284—287, 454—458.—Государствен. преступления, II, 98 (89), 103 (93), 105—108 (95—99), 144 (131), 263 (239), 265 (241), 313 (285), 318 (289), 321 (292), 324 (295), 326 (297), 330 (300).—В. Тан, Собрание сочинений (рассказ «Ожил»).—Н. Осипович, Гражданин земного шара (Собр. сочинений, т. II).—В. Богучарский, Активное народничество 70-х гг. (Ук.).—Степняк-Кравчинский, Царь-чурбан, 113.—А. Прибылев, В динамитной мастерской, 72—74.—П. Сквери, Первая рабочая социалистическая организация в Одессе, 7.—«К 25-летию I съезда», 1923, 68.—Л. Дейч, 16 лет в Сибири, 330.—М. Балабанов, К истории рабочего движения на Украине, 58.—М. Кротов, Якутск. ссылка, 29, 101, 124, 179—180.—М. Поляков, На краю света, 73, 75, 95, 97, 99—100.—Тыжненко, Работа на селе. В отд. «О Люботинской республике». Сб. «1905 г. в Харькове», 274.—Г. Цыперович, За полярн. кругом, 197, 278.—Л. Меньщиков, Охрана и революция, I, 21, 385.—С. Ковалик, Революцион. движение 1870-х г.г. (Ук.).—В. Фигнер, Полн. собрание сочинений. Письма, VI, 592.—И. Жук-Жуковский, Мартиролог Нерчинск. каторги. Сб. «Кара», 240.—Л. Ергина, Год в Средне-Колымске. Сб. «В Якутск. неволе», 128.—В. Николаев, Политич. ссылка в изучении Якутск. края. Там же, 197, 201.—В. Головкин, Из воспоминаний народника. Сб. «Народовольцы» III, 222.—Участники народов. движения. Там же, стр. 295.—Архив «Земли и Воли», 285—289 (Письмо В Данилова Е. Н. Фигнер).

Н., Из Харькова. «Русск. Ведом.» 1880 от 23 сент., № 243.—Внутрен. известия. «Русск. Ведом.» от 11 окт. 1880, № 259.—Хроника борьбы с самодержавием. «Своб. Россия» I (1889), 6, 63.—Хроника «С родины на родину» I (1893), 15.— В. Бурцев, Материалы для Словаря политическ. ссыльных в России. «Был.» (загр.) III (1903), 202.—М. Гоц, С. В. Зубатов. «Был.» 1906, IX, 67.—Старик [С. Ковалик], Движение семидесятых годов по Больш. проц. (193-х). «Был.» 1906, XI, 43—45; XII, 66, 71, 72, 74.—С. Чудновский, Из дальн. лет. «Мин. Годы» 1908, V—VI, 373.—Г. Осмоловский, Карийцы. «Мин. Годы» 1908, VII, 130.—Н. Осипович, Один из своих. «Кат. и Сс.» 1924, II (9), 88—89.—С. Ковалик, Революционеры-народники в каторге и ссылке. «Кат. и Сс.» 1924, IV (11), 145, 153.—Тан, Колымская Иудея. «Евр. Летопись» 1924, III, 194.—О. Суслов, Воспоминания народовольца. «Канд. Звон» IV (1926), 108.—П. Ивановская, Один из узников Шлиссельбурга. «Канд. Звон» IV (1926), 124, 127.—А. Бычков, Два побега. «Кат. и Сс.» 1926, III (24), 177, 178.—В. Николаев, Сибирск. политическ. ссылка и изучение местн. края. «Кат. и Сс.» 1927, V (34), 114.—П. А., Соф. Ефим. Новаковская. «Кат. и Сс.» 1928, VI (35), 233—234.—А. Якимова, Больш. процесс. «Кат. и Сс.» 1927, VIII (37), 16.—М. Поляков, Воспоминания о Колымск. ссылке. «Кат. и Сс.» 1928, X (47), 113, 114, 116, 118—121.—Финал процесса 193-х. «Красн. Арх.» 1928, V (30), 188, 189, 192, 197.—А. Белоусов, Письма в редакцию. «Кат. и Сс.» 1929, III (52), 195, 197, 198.—Г. Лурье, Журнал безвременья. «Кат. и Сс.» 1931, VI (79), 164—165.

Данилов, Михаил, крестьянин с. Ермиш (Темниковск. у., Тамбовск. губ.). Род. ок. 1866. Обвинялся в участии в стачке на Никольской мануфактуре С. Морозова в янв. 1885 и в уличных беспорядках. Владимирск. окружн. судом 7—8 февр. 1886 приговорен к аресту на 2 недели при полиции.

Морозовская стачка, 158, 170, 174, 200, 201, 203, 207.

Данилов, Михаил Максимович, дворянин Полтавск. губ., землевладелец. Род. ок. 1862 в зашт. г. Глинске (Роменск. у., Полтавск. губ.). Воспитывался в Гатчинск. сиротск. ин-те, потом учился в Харьковск. ветерин. ин-те, но исключен в 1885 со 2-го курса как привлеченный к дознанию по политическ. делу. Обыскан в Харькове в виду подозрений в политическ. неблагонадежности и арестован 20 мая 1885. Привлечен к дознанию при Харьковск. ж. у. (дело Э. Улановской и др.). Изобличен в получении для С. Лисянского из-за границы писем, адресованных на вымышлен. имя студента ин-та Стоянского, и в собирании денег на революцион. потребности. Содержался под стражей с 20 мая по 1 июля 1885 и с 12 сент. 1885 по 17 апр. 1886; по освобождении подчинен надзору полиции в Глинске. По выс. пов. от 22 окт. 1886 выслан под гласн. надзор полиции на три года в Вятск. губ.; отправлен из Полтавы 20 дек. 1886 и водворен в г. Малмыже. По прошению родственников распоряжением м-ра вн. дел от ноября 1888 получил разрешение вернуться на родину вследствие расстроенного здоровья и выехал из Вятск. губ. 24 ноября 1888. В Глинске состоял под гласн. надзором полиции по 22 окт. 1889, после чего подчинен негласному надзору с лишением права жить в столицах и Петербургск. губ. Сначала жил в Глинске и занимался сельск. хозяйством, а с 1896 служил в г. Гадяче (Полтавск. губ.) по казенной продаже питей. По распоряжению деп. пол. от 29 апр. 1897 (циркуляр 30 сент. 1897) освобожден от негласн. надзора.

МЮ 1885, №№ 10760 и 10895.—Доклады 1886, IV, 893—910.—Справ. листок.—ДП III, 1889, № 1167; 1890, № 74, ч. 48.—Обзор X, 23, 25.—Список поднадз. 1887 г., 22; 1888 г., 22; 1889 г., 60.

Б. Д. Оржих, В рядах «Нар. Воли». Сб. «Народовольцы» III, 142, 164.

Хроника револ. борьбы. «Нар. Воля» XI—XII (1885) (Литература парт. «Нар. Воля», 269).—Хроника. «Вестн. Нар. Воли» V (1886), 155.—А. Макаревский, Революц. Харьков в 1882—1885 г.г. «Летоп. Револ.» 1923 V, 88.

Данилов, Филипп,—фамилия, под которой проживал в Петербурге в 1881 Сав. Златопольский (см.).

Процесс 17-ти народовольцев. «Былое» 1906, X, 231.

Данилов, Флегонт Александрович, из мещан г. Богородицка (Тульск. губ.), сын конторщика. Род. 12 февр. (28 марта?) 1863.

Ф. А. Данилов.
С фотогр. 1888-х гг.
Из собр. Музея «Каторга и ссылка».

Учился сначала в Богородицк. уездн. уч-ще, потом в Тульск. реальн. уч-ще; по окончании его в 1881 поступил в Моск. технич. уч-ще. Студентом принадлежал к московск. народов. группе; печатал в течение двух лет в литографиях наряду со студенческ. лекциями нелегальн. литературу народовольцев; снабжал шрифтом и др. техническ. материалами тульск. подпольн. типографию, налаженную Н. Богоразом. Для революц. кружка в Туле, основанного О. С. Минором в сред. 1880-х гг., доставлял из Москвы нелегальн. литературу. В янв. 1887 арестован и привлечен к дознанию при Московск. ж. у. по делу о сношениях с Н. Богоразом и З. Коганом (дело М. Фундаминского и др.), причем были установлены его близкие отношения в 1886 к Н. Богоразу. Содержался под стражей с 13 янв. по 27 июня 1887. Еще будучи студентом, входил в кружок саморазвития, организованный в 1884 среди студентов Московск. техническ.

уч-ща Р. Циммерманом; принимал участие в распространении подпольн. изданий и в делах тайн. библиотеки. К маю 1887 из кружка выделялась группа, намеревавшаяся издавать свой нелегальн. журнал; для него Д-вым была составлена (переписана?) «хроника арестов», обнаруженная среди других рукописей при обысках 16—18 дек. 1887 в Московск. техническ. уч-ще. Вследствие этого обыскан и арестован вторично в Москве (?) 4 февр. 1888; при обыске у него обнаружены два письма Михальского с сообщениями об обысках, арестах и сокрытии части нелегальн. библиотеки. Привлечен к второму дознанию при Московск. ж. у. по делу об обнаруженных в техническ. уч-ще рукописях и брошюрах революцион. содержания (дело Р. Циммермана и др.). Первое же дознание о нем по соглашению м-ра внутр. дел и юстиции приостановлено для совместного разрешения со вторым дознанием. Содержался под стражей в Москве и во время заключения в Сущевск. полиц. части принял участие в протесте-бунте политич. заключенных. Из Москвы переведен в Петербург и содержался в Доме предв. заключения. По выс. пов. от 15 февр. 1889 подвергнут одиночн. тюремн. заключению на год и 4 месяца с последующим подчинением гласн. надзору полиции в течение двух лет по месту родины, в г. Богородицке. Тюремное заключение отбывал в Петербургск. одиночн. тюрьме. По специальн. разрешению приезжал на месяц из Богородицка в Москву для сдачи экзамена в ин-те; окончил его со званием инженер-технолога. В июле 1891 просил (мин. вн. дел?) об исходатайствовании ему помилования. В виду хорошего отзыва о нем тульск. губ-ра по выс. пов. от 26 авг. 1891 освобожден от дальнейшего подчинения гласн. надзору; подчинен негласн. надзору. В 1891 оказывал помощь голодающим в Тульск. губ. В 1893 работал в Тамбовск. управлении обществен. работ по постройке гидротехническ. сооружений с целью оказания помощи голодающим. С 1893 служил в Московск. гор. управлении сначала чертежником, потом пом. инженера по постройке канализации. В 1893 по паспорту, выданному московск. ген.-губернатором 20 мая т. г., выехал за границу; за его возвращением согласно циркуляру деп. пол. от 10 июня 1893 установлено наблюдение; вернулся в Россию в 1893. В 1895 был замечен в агитации среди рабочих. В 1896 привлечен к дознанию при Моск. ж. у. в виду обнаружения гектограф. изданий («Открытое письмо Николая II» и др.) у жены инж. Шестаковой, переданных ей Д-вым. Сам Д-в был в это время выслан на 2 мес. в Пензу в связи с очищением столицы от неблагонадежных перед коронацией. Безрезультатно обыскан в Пензе и на время дознания подчинен особ. надзору полиции. Дознанием не установлен факт распространения Д-вым означенных запрещен. изданий. По соглашению м-ров вн. дел и юстиции (в янв. 1897) дознание о нем прекращено на основании манифеста 14 апр. 1896, но с подчинением его согласно ст. 32—36 положения об усилен. охране гласн. надзору полиции вне столиц на 2 года. В связи с этим уволен со службы в Москве и после Пензенск. высылки в 1897 служил на частных предприятиях в Ярославле. В 1893 впервые ездил за границу по командировке Политехнического музея для изучения канализации и очистительных сооружений; после с теми же целями ездил в 1895, в 1904 (в Париж), в 1909 (на строительную выставку в Лейпциг), но помимо ознакомления с техникой занимался изучением жизни рабочих в Европе и Америке, делился своими впечатлениями с читающей публикой через «Русск. Ведомости» и опубликовал работу «О некоторых учреждениях, способствующих улучшению быта рабочего класса в Зап. Европе и Сев. Америке». С 1898 Д-в служил в Тамбовск. губ. земстве в качестве заведующего строительными работами и, живя в Тамбове, имел связи с нелегальными кружками рабочих, выступал на массовках, распространял соц.-демократ. литературу и был отдан на 2 года под гласн. надзор полиции с воспрещением жить в столицах и столичн. губ. на 2 года. В 1905 вернулся на службу в Московск. гор. управление, а с 1907 г. по 1918 г. заведывал строительно-технич. отделом Московск. уездн. земства. Декабрьские дни 1905 в Москве Д-в вместе с М. Н. Покровским и Курским выступал на митингах и был одним из организаторов забастовки городских служащих. Был арестован, содержался около трех месяцев в Таганск. тюрьме и подчинен гласн. надзору полиции. В 1906—1907 гг. под псевдонимом Ачагова напечатал четыре брошюрки по вопросам коммунальной политики; три из них были постановлением суда уничтожены, издатель и автор были привлечены к ответственности, но автор остался нераскрытым. Квартира Д-ва до 1917 г. бывала приютом для укрывавшихся революционеров. С 1880-х гг. состоял членом Политехническ. и Русск. технич. обществ, Московск. комитета грамотности; с 1890-х гг. сотрудничал в «Технич. сборнике», в «Ремесленной газете», знакомя массового читателя с технич. новинками; по общим вопросам писал в журналах «Правда», «Образование», «Журнал для всех». С 1903 принимал постоянное участие во всерос. водопроводн. и санитарно-технич. съездах и помимо техническ. докладов выступал с речами общего и политическ. (на съезде 1905) характера. После Октябрьск. революции работал санитарн. инженером при управлении больничных касс, затем служил в Водоканале. Кроме того участвовал в различных технич. комиссиях, и совещаниях, был одним из инициаторов возобновления водопроводн. и санитарно-техн. съездов, создания в качестве постоянного органа их—журнала «Санитарн. техника», в котором исполнял обязанности фактическ. редактора. Начавшаяся еще до революции преподавательск. деятельность Д-ва шла кроме Московск. электро-технич. ин-та, где он преподавал с 1909 г. по 1928 г., и в др. местах: читал на разных курсах для санит. врачей, инженеров-строителей, инспекторов труда,

строителей-десятников. В янв. 1926 Д-в выступал с докладом о «Работе московск. группы «Нар. Воли» в народовольческ. кружке при Общ-ве политкаторжан. В 1928 Д-в заболел и почти совсем потерял зрение. Умер 12 янв. 1930 в Москве. Из печатных работ Д-ва (которых всего более 40) наиболее крупными были: 1) Альбом планов школьных зданий, 1899; 2) Сборник примерных планов больниц, три издания: 1900, 1903 и 1908 гг.; 3) Биологич. очистка сточных вод, 1907, 2 изд. 1912 г. и 4) Водопроводы русск. городов, в двух томах, 1911 и 1913 гг.

Материалы из архива кружка народовольцев при Всесоюзн. Общ-ве политкаторжан. —МЮ 1886, № 10317; 1887, №№ 10064 и 10130; 1888, № 6753; 1888, № 6753, ч. I.—Обзор XII, 43, 126.—Ведомость XIII, 49; XIV, 48; XX, 34.—С. Венгеров, Источники.—«Русск. Ведомости». Сборник, 58.—С. Венгеров, Список.

Н. Фальковский, По поводу 30-летия научно-техническ. деятельности инж. Ф. А. Данилова. «Санитарн. техника» 1926, III — IV (декабрь), 70—74.—С. Гуревич, Памяти Ф. А. Данилова. «Санит. техника» 1930, I, 3—7.—П. С. Белов, Деятельность Ф. А. Данилова на В. и С.-т. съездах и в Постоянном Бюро съездов. «Санит. техника» 1930, I, 7—11.—Я. Звягинский, Об участии Ф. А. Данилова в работе Постоян. Совещания по очистке сточных вод при МКХ. «Санит. техника» 1930, I, 11—12.—В. Ржевский, Памяти Ф. А. Данилова. «Санит. техника» 1930, I, 12—14.—Полученные Постоян. Бюро соболезнования (по случаю смерти Ф. А. Данилова). «Санит. техника» 1930, 1, 14—15.

Л. Меньщиков, Охрана и революция, I, II (Ук).—К. М. Терешкович, Несколько слов по поводу воспомин. М. Р. Гоца. Сб. «Народовольцы» I, 113, 114.—Участники народов. движения. Сб. «Народовольцы» III, 295.

Хроника борьбы с самодержавием. «Свободн. Россия» I (1889), 61.—Летопись револ. движения в России за 1902 г. ред. В. Добров, 1924, 118.—К. Терешкович, Народовольческ. секция. «Кат. и Сс.» 1926, III (24), 281.

Данилова, Елизавета Александровна, дочь коллежск. советника, горн. инженера. Род. 21 сент. 1869 на Миасск. заводе (Троицк. у., Оренбургск. губ.). Окончила в 1885 Васильеостровск. гимназию в Петербурге со званием домашн. учительницы; состояла слушательницей Бестужевских курсов в Петербурге, а в 1888 перешла на педагогич. курсы в Москве. Участвовала в гимназическ. кружке, а с конца 1886 в кружке Павла (Авг. Людв.) Точиского, называвшемся сначала «Обществом содействия поднятию материального, морального и интеллектуального уровня рабочего класса в России», позднее «Товариществом СПБургск. мастеровых». Присутствовала на первом организацион. собрании, когда был принят устав «Товарищества»; в кружке носила кличку «Солнышко». В 1887 г. принимала участие в обсуждении плана покушения на Петербургск. градоначальника Грессера. В марте 1888 приехала в Житомир, где имела сношения с членами тайного сообщества. С сент. т. г. проживала в Москве. Обыскана и арестована в Москве 18 окт. 1888, причем были найдены писанные ею заметки и рукописи с «дерзкими отзывами» о царе по поводу совершенного им тогда путешествия по России и переписка с членами тайного общества. Препровождена в Житомирскую тюрьму, оттуда 9 ноября 1888 доставлена в Дом предв. заключения в Петербурге. Привлечена к дознанию при Петербургск. ж. у. по делу об организации Точиского. Признала свою принадлежность к ней с 1886, дала подробные показания о деятельности членов сообщества, а о найденных у нее рукописях дала уклончивые объяснения. В тюрьме заболела психически и в мае 1889 помещена в психиатрическ. больницу Николая чудотворца. По соглашению м-ров вн. дел и юстиции (до 22 янв. 1890 г.) дознание о ней приостановлено до ее выздоровления; освобождена на поруки

Е. А. Данилова.

С фотогр. 1886—1888 гг.
Из собр. Музея «Каторга и Ссылка».

тетки Евг. Гринвальд в Петербурге. В сент. 1890 жила в Казани у другой тетки—Мар. Четверговой, привлеченной к дознанию по делу Н. Истоминой. При обыске, произведенном по этому поводу в вещах Д-вой, были обнаружены рукописи тенденциозного содержания и, повидимому, ею написанная «Программа союза всемирной демократии». В виду полученных сведений о сношениях ее с революцион. средою, было признано необходимым подвергнуть ее переосвидетельствованию для заключения под стражу в случае выздоровления. Скрылась из дому, при помощи Вас. Апушкина, 22 ноября совсем выехала из Казани в Кострому к Мих. Сабунаеву, а от него с паспортом Ан. Ивановой перебралась за границу. Разыскивалась по циркуляру деп. пол. от 22 дек. 1890. Была проездом в Берлине у Э. Брейтфуса (ехала в Лозанну учиться). С янв. 1891 по май 1892 жила в Париже, имея связи со многими эмигрантами, затем в Берне. В июле 1892 нелегально вернулась в Россию; жила сначала в Киеве, а с 6 окт. 1892 в Петербурге под именем дочери псаломщика Сераф. Павл. Старковой; была замечена в сношениях с неблагонадежными лицами. Добровольно явилась 3 февр. 1893 в Петербургск. охран. от-

деление (или в Управление градоначальника), сообщив о своем проживании под именем Старковой, и просила о приведении в исполнение последовавшего по ее делу приговора. Была арестована и помещена в Дом предв. заключения; на допросах призналась в бегстве из Казани, проживании в Костроме и за границей, не называя помогавших ей и знакомых в Париже; вновь помещена 14 марта 1893 в психиатрическ. лечебницу на испытание. С.-Петербургск. окружн. суд согласно заключению экспертов-психиатров признал ее 29 дек. 1893 неизлечимо-больной психически, но находящейся во временном светлом промежутке болезни. По постановлению Особ. совещания от 3 июня 1894 в случае выхода ее из больницы должна быть подчинена гласн. надзору полиции в Вологодск. губ. на 5 лет. Выписана из лечебницы 24 июня 1894 и по проходному свидетельству отправлена в сопровождении своей тетки Е. Гринвальд в Вологду, куда прибыла 14 ноября 1894. Два прошения тетки на выс. имя о помиловании оставлены без последствий. По сведениям местных властей, находилась в Вологде в сношениях с другими поднадзорными; признана не заслуживающей применения манифеста от 14 ноября 1894. В 1896 ее поведение признано одобрительным и в сент. м-р вн. дел на основании манифеста от 14 мая 1896 сократил ей срок гласн. надзора на 1 год. Просьба ее о дозволении работать в земских учреждениях отклонена. По окончании срока гласн. надзора подчинена негласному по распоряжению деп. полиции от 26 июля 1898 с воспрещением жительства в столицах, столичн. губерниях, университетск. городах, а также в Риге и Ярославле, в течение двух лет. Поселилась в Саратове, где давала частн. уроки, а в 1903 служила в счетном отделе управления Рязано-Уральск. жел. дороги. Имела сношения с некоторыми негласно-поднадзорными лицами.

Сообщение Э. Брейтфуса (Из архива народов. кружка при Всесоюзн. Общ-ве политкаторжан).—Письмо Э. Брейтфуса от 3 авг. 1932 г.—МЮ 1888, № 11129; 1891, № 10858; 1894, № 11817.—Доклады 1891, № 97.—ДП III, 1890, № 666; 1898, № 897; V, 1883, № 3606; 1885, № 6026; 1888, № 7563; 1896, № 40, ч. 2, лит. Б.—Обзоры XIII, 19, 84; XVI, 31—32. Ежов, Женщина в револ. движении, 154.
Участники народов. движения. Сб. «Народовольцы» III, 295.
Хроника. «С родины на родину» III (1893), 143, 145; IV (1894), 221.—Сведения о политич. ссыльных. «Наше Время» 1898, II, 73.—Э. Брейтфус, А. Точиский и его кружок. «Красн. Летоп.» 1923, 327, 329, 331, 334.—Доклад департ. полиции м-ру вн. дел по делу Точиского. «Красн. Летопись» 1923, VII, 344, 345, 347, 351—357, 361—364, 382—388.—Н. Сергиевский, Группа «Освоб. труда» и маркс. кружки. «Ист.-Рев. Сборник» II, 108, № 120.—М. Лебедева-Точиская, «К биографии П. В. Точиского. «Ист.-Рев. Сборник» III (1926), 298.—Г. Саар, Первые попытки соц.-дем. работы среди сарат. рабочих. «Пролет. револ.» 1928, IV (75), 141.

Данилович, Алексей, студент Харьков. ун-та. За участие в студенческ. волнениях и в подаче коллективного протеста против действий попечителя округа уволен 19 марта 1882 из ун-та с правом поступления в друг. учебн. заведения. Подчинен негласн. надзору согласно распоряжению деп. полиции от 18 февр. 1882.

ДП III, 1881, № 574.

Данилович, Рудольф Иванович, поляк, дворянин Гродненск. губ., сын надворн. советника. Род. ок. 1858. В 1879, будучи студентом Петербургск. ун-та, по подозрению в политическ. неблагонадежности обыскан и привлечен к дознанию при Петербургск. ж. у. По распоряжению петербургск. ген.-губ-ра вследствие отсутствия данных для обвинения дело о нем в дек. 1879 прекращено с установлением секретн. наблюдения. В 1882—студент 3-го курса естествен. фак-та Новорос. ун-та. В 1882 входил в состав центральн. народов. студенческ. кружка, организованного П. С. Анненковым (М. Пессис, А. Мануйлов, Лебединцев и др.). В февр. 1883 вследствие политическ. неблагонадежности подчинен негласн. надзору. Арестован 3 (?) апр. 1883 в Одессе на квартире жены подсудимого по процессу 23-х Дзвонкевича, у которой в дни процесса собиралась ежедневно молодежь за новостями с процесса. Привлечен к дознанию при ж. у. гор. Одессы в порядке охраны по обвинению в политич. неблагонадежности (близкие отношения с Крайским, Стратанович и др.). По распоряжению Одесск. ген.-губ-ра (постановление Особ. совещания от 17 июня 1883) подчинен гласн. надзору полиции на два года с воспрещением проживать в местностях, находящихся на положении усиленной охраны. Остался в Одессе. Осенью 1883 вошел в организованную Б. Д. Оржихом из его близких друзей группу активных революц. работников (С. Фельдман, И. Русецкий и др.) и в течение зимы 1883 и весны 1884 устраивал на своей квартире тайные собрания, на которых бывали Я. Барский и др.; находился в сношениях с А. Кашинцевым и Л. Млеменозоном. В 1884 кончил университет с званием кандидата естествен. наук. В ночь на 17 авг. 1884 арестован в Одессе. При обыске отобраны «Манифест к рабочим» на польском языке. Привлечен к дознанию при ж. у. г. Одессы по делу об одесск. народов. кружке (дело В. Сухомлина, Я. Барского, А. Кашинцева и др.). Содержался под стражей до 17 марта 1885. По выс. пов. от 16 июля 1886 выслан на 4 года под гласн. надзор полиции в Вятск. губ. Отбывал надзор в г. Малмыже (и Орлове?). По распоряжению деп. полиции от 3 авг. 1890 подчинен за окончанием срока гласн. надзора—негласному. В авг. 1890 выехал в Казань, оттуда в Астрахань, но там не был обнаружен полицией. Разыскивался по циркуляру деп. полиции от 11 окт. 1891, как подлежащий негласн. надзору. В 1895 жил в Тифлисе; как политически неблагонадежному запрещено преподавание в воскресной школе. В 1899 служил в Тифлисе ревизором поездов на Закавказск. жел. дороге, а в 1900—делопроизводителем канцелярии нач-ка той же дороги. В 1900 по паспорту, выданному тифлисск. губ-ром 15 июля т. г., ездил за границу; по циркуляру деп. полиции от 19

сент. 1900 за его возвращением установлено наблюдение. В 1903 по сведениям тифлисск. охран. отделения считался одним из видных деятелей местн. революцион. организации, а в дек. 1904 (в период банкетной кампании) замечен в собирании подписей под петицией о введении в России конституции.

МЮ 1885, № 10741; 1892, № 10537.—Справ. листок.—Доклады 1886, III, 649—708.—ДП III, 1881, № 1573; 1882, № 868; 1883, № 33; 1888, № 580; циркуляры 1889 г.: V, 1885, № 4025 и № 6365, ч. 2.—Обзор IX, 15.—Ведомость IX, 22.—Список поднадз. 1884 г., 60; 1887 г., 22; 1888 г., 21.

Л. Меньщиков, Охрана и револ., II, вып. I, 84.—Б. Оржих, В рядах «Нар. Воли». Сб. «Народовольцы» III, 86—88.—Участники народов. движения. Там же, 295.

Хроника револ. борьбы, XI—XII, 1885 (Литература парт. «Нар. Воля». Ук.).—Хроника. «Вестн. Нар. Воли» V (1886), 160.—Хроника борьбы с самодержавием. «Своб. Россия» II (1889), 20.—«Летуч. Листки Фонда Вольн. Русск. Прессы» 1896, 22 (111), № 30, ст. 4.—Е. Серебрякова, Встреча с Дегаевым. «Был.» XXV (1924), 67, 70.—В. Сухомлин, Из эпохи упадка парт. «Нар. Воля». «Кат. и Сс.» 1926, № 111 (24), 84; VII—VIII (28—29), 70.—Г. Борзяков, Революц. молодежь в Одессе в 1882—1884 г.г. «Кат. и Сс.» 1929, VIII—IX (57—58), 129, 148.

Данилычев, Петр Васильевич, сын крестьянина-иконописца с. Холуй (Вязниковск. у., Владимирск. губ.). Род. в 1861. Окончил учительск. сем-рию в г. Киржаче (Владимирск. губ.). Учитель приходского училища во Владимире. В 1880—1881 гг. участвовал в революц. кружке, организованном во Владимире Мих. Цветаевым среди народн. учителей и придерживавшемся программы «Черного Передела». Читал и давал другим для чтения нелегальн. литературу (в том числе «Нар. Волю», полученную от Русина), принимал участие в переписке и гектографировании журн. «Пугач», составленного М. Цветаевым, вносил деньги в пользу библиотеки кружка, собирал средства на революц. цели. С 14 по 28 сент. 1881 содержался под стражей; освобожден под поручительство с денежной ответственностью в 200 р. Привлечен к дознанию при Владимирск. ж. у. по делу о революц. владимирск. кружке (дело О. Аппельберга, М. Цветаева и др.). По выс. пов. от 30 июня 1882 подвергнут тюремн. заключению на 4 мес. с последующим подчинением гласн. надзору полиции на 3 года вне местностей, объявленных на положении усиленной охраны. Жил в 1883 во Владимире, занимаясь письмоводством у частных поверенных; ни в чем предосудительном не был замечен и по отзыву Владим. губ-ра «принес чистосердечное раскаяние в своих заблуждениях». В виду этого по выс. пов. от 22 марта 1884 на основании манифеста 15 мая 1883 освобожден от гласн. надзора; подчинен негласн. надзору, прекращенному до 1891. В этом году служил во Владимирск. казен. палате.

Справки (Архангельский, Гартонский, Зверева, Фил. Плетцев, М. Цветаев, Чижов).—МЮ 1881, № 8586.—Справ. листок.—ДП III, 1883. № 1225; 1884, № 1137; VI, 1881, № 277.—Обзор IV, 88.—Список поднадз. 1884 г., 16.

Данчич, Митрофан Михайлович, дворянин, сын землевладелицы (ок. 300 дес.) Прилукск. у. (Полтавской губ.). Род. ок. 1862. В 1883—студент 1-го курса Ново-Александр. ин-та. За участие в студенческ. беспорядках, происходивших в марте 1883, исключен из ин-та без права поступления в друг. учебн. заведения; подчинен негласн. надзору по месту его жительства—в имении сестры в мест. Вахновке (Бердическ. у., Киевск. губ.). Надзор прекращен по циркуляру деп. пол. от 12 июля 1885.

ДП III, 1882, № 881; 1885, № 1475.

Данько, Михаил Михайлович, ахтырск. мещанин, незаконный сын австрийск. подданного дворянина Мих. Лукашевича. Род. в 1862. Учился в Сумск. реальн. уч-ще (Харьковск. губ.), из которого вышел в конце 1880 или в нач. 1881 из 6-го класса. Поступил вольнослушателем в Киевск. ун-т. В Киеве вращался среди крайне неблагонадежных лиц, входивших в особ. кружок и состоявших под строгим негласн. надзором; известен среди них под кличкой «Хохол». В февр. 1882 задержан полицией на сутки для установления личности. В нач. марта 1882 выехал в Чернигов, по агентурн. сведениям, для пропаганды среди рабочих и крестьян. Арестован в ночь на 5 марта 1882 в Чернигове при выходе из квартиры поднадзорной Елиз. Ст. Шелконовцевой, у которой он переоделся в крестьянск. платье. Привлечен вместе с нею к дознанию при Черниговск. ж. у. по подозрению в принадлежности к революц. сообщ-ву; давал крайне неправдоподобн. и противоречивые показания. Содержался в Черниговск. тюрьме с 5 марта по 11 июня 1882, когда освобожден на поруки с денежн. ответственностью в 1000 рубл. По выс. пов. от 10 ноября 1882 подчинен гласн. надзору полиции на три года вне местностей, объявленных на положении усиленной охраны; по выс. пов. от 10 ноября 1883 оставлен под гласн. надзором еще на год. Жил в 1884 в Курск. губ., занимался письмоводством.

МЮ 1882, № 9323.—Справ. листок.—ДП III, 1884, № 1032.—Ведомость IX, 32.—Список поднадз. 1884 г., 49.

Данько(в), Яков Афанасьевич, крестьянин с. Парафиевки (Парофеева) (Борзенск. у., Черниговск. губ.). Род. в 1860. Учился в Прилукск. уездн. уч-ще (Полтавск. губ.), но курса не кончил. В 1879 жил в Киеве вместе с шурином М. А. Ромасем, служил смазчиком на Киево-Брестской железной дороге. Имел связи с революционной средой в Киеве: по агентурным сведениям, участвовал в сходках «террористических фракций», распространял получаемые от Жукова прокламации. Арестован 23 дек. 1879 на ст. Казатин после свидания с М. Ромасем, по доносу багажного раздатчика, видевшего, как Д-ко запечатывал в конверты с адресами волостных правлений народовольческие прокламации по поводу покушения 19 ноября 1879. При обыске на квартире его найдены революц. издания. Содержался в Киевск. тюрьме. Привлечен к дознанию при Киевск. ж. у. (дело М. Р. Попова и др.). Принадлежность его к киевск. революц. кружку была установлена, но в виду молодости Д-ко

не был предан воен. суду, а по соглашению нач-ка Верховн. распоряд. комиссии с киевск. ген.-губ-ром от 3 июля 1880 выслан в Вост. Сибирь. Из Киева переведен в Мценск. тюрьму, откуда направлен в Сибирь; отправлен 20 янв. 1881 из Иркутска и водворен в Верхоленске (Иркутск. губ.). По постановлению Особ. совещания от 15 марта 1883 оставлен под надзором на три года, считая срок с 9 сент. 1881, в месте, избранном им для жительства, но вне местностей, объявленных на положении усилен. охраны. Выехал 31 авг.

Я. А. Данько(в).
С фотогр. 1881 г.
Из собр. Музея «Каторга и Ссылка».

1883 из Верхоленска, избрав местом жительства Орел. Доехав до Перми, просил 28 сент. (ноября?) 1883 губ-ра разрешить ему остаться в Перми; получив отказ, стал настаивать в резкой форме, был арестован и заключен в Пермск. тюрьму. При обыске у него на квартире взяты два списка: политических ссыльных в Вост. Сибири с характеристикой их материальн. положения и лиц, разыскиваемых полицией, а также письмо его с указанием на слабую деятельность Красного Креста «Нар. Воли». Привлечен вследствие этого к дознанию при Пермск. ж. у. по обвинению в принадлежности к краснокрестской народовольческ. организации. Прокурор, не признав доказанной принадлежность его к запрещен. сообществу, видел в отобранных документах «нежелание Данько отказаться от своих пагубных заблуждений». По выс. пов. от 8 февр. 1885 подчинен гласн. надзору полиции на три года с воспрещением жительства в местностях, объявленных на положении усилен. охраны. Освобожден от одиночн. заключения, в котором просидел 15 мес., и оставлен на жительство в Перми. В июле 1886 переведен в Пермск. у.; в 1887 проживал в с. Верхнемуллинском (Пермск. у.). За окончанием 8 февр. 1888 срока гласн. надзора подчинен негласному. В 1887 служил в конторе сборов Уральск. горнозаводск. жел. дороги. В 1889 привлечен к дознанию, возникшему при Пермск. ж. у. 27 дек. т. г. (дело Д. Франжоли), по обвинению в распространении запрещен. изданий. Поводом послужило показание П. Ананьина, привлеченного к дознанию при Рязанск. ж. у., что он в бытность учеником Техническ. уч-ща в Перми в 1884—1885 гг. получал революц. книги и газеты от Дм. Франжоли, доставлявшего их от Данько. При обыске у Д. ничего преступного обнаружено не было; в виду неподтверждения дознанием показаний Ананьина дело в отношении Данько было прекращено по соглашению м-ров вн. дел и юстиции (до 13 сент. 1890). В 1889—1891 гг. жил в Тифлисе, где работал конторщиком материальной службы Закавказск. жел. дороги. Принадлежал здесь к кружку Евг. Лаврусевича, состоявшего под негласн. надзором. В марте 1893 переехал в Саратов и жил там до 1897, служа в управлении Рязано-Уральск. жел. дороги. В 1897 получил разрешение поселиться в Москве, где служил в правлениях и конторах разных жел. дорог. В 1901, дав подписку не принимать участия в противоправительствен. деятельности, получил возможность жить в Петербурге, где в 1903 служил ревизором в транспорт. общ-ве «Надежда».

Справки (Я. Данько, Н. Подревский, М. Ромась).—МЮ 1880, № 8296; 1883, № 11330; 1884, № 10994; 1890, № 10761.—Справ. листок.—ДП III, 1881, № 502; 1884, № 1189; 1888, № 577; 1890, № 74, ч. 66; V 1883, № 3639.—Ведомость VII, 14; XIV, 20, 22.—Список поднадз. 1884 г., 62; 1886 г.; 1887г., 65; 1888г., 71.—Бурцев, За сто лет, II, 116.

М. Балабанов, К истории рабоч. движения на Украине, 52, 145, 150.—И. Белоконский, Дань времени (2 изд.), 134.—В. Новицкий, Из воспоминаний жандарма, 126.—Участники народов. движения. Сб. «Народовольцы» III, 295 (Ошибочно: Я. Данилов).

Внутрен. обозрение. «Набат» 1886, IV, 2—3.—И. Белоконский, К истории политическ. ссылки 80-х г.г. «Кат. и Сс.» 1927, II (31), 146.

Даныш (Даниш), Бронислава Петровна—фамилия по мужу Брон. Петр. Галензовской (см.).

Список разыскиваемых лиц 1899 г., 213—214.

Да(о)ровский, арестован в Лодзи в 1883 в связи с делом «Пролетариат». В янв. 1884 содержался в Александровск. цитадели в Варшаве.

Хроника арестов. «Нар. Воля» X (1884) (Литература парт. «Нар. Воля». Ук.)—Хроника. «Вестн. Нар. Воли» II (1884), 168.

Дастакян, Абрам,—А. Достаков (см.).

Даукас, Каетан Наполеонович, он же Кает. Напол. Добкевич (см.).

Даум, Хилель (Генрих), еврей, мещанин г. Калиша. Род. 11 мая 1862. Учился в Калишск. и с 1873—Варшавск. гимназиях; потом до сент. 1884 в Ветеринарн. школе в Варшаве. В сент. 1884 скрылся за границу. Жил в Цюрихе. При обыске в янв. 1888 у Ис. Дембо найдена отсрочка по воинск. повинности, выданная Дауму. Разыскивался по циркуляру деп. полиции от 31 авг. 1889 для ареста и представления в Петербургск. ж. у.

для привлечения к дознанию по делу о цюрихск. револ. кружках. В 1890 обыскан в Париже по делу об изготовлении разрывных снарядов; к следствию привлечен не был. За его возвращением по циркуляру деп. пол. от 28 мая 1890 установлено наблюдение. В 1894, проживая в Париже, входил в польск. револ. общ-во.

ДП III, свод циркул. за 1889 г., № 140; V, 1888, № 7563.—Список разыскиваемых лиц 1899 г., 214—215.

Л. Тихомиров, Воспоминания, 202.

Дахно, Мария Ивановна—фамилия по мужу Мар. Ив. Бузуновой (см.).

ДП III, 1887, № 901.

Дахно, Пантелеймон Акимович. Род. в 1864. Учился в Кубанск. гимназии. В 1887—студент Казанск. ветеринарн. института. За участие в студенческ. беспорядках, происходивших 4 дек. 1887, исключен из ин-та. По сообщению нач-ка Казанск. ж. у. от 4 февр. 1888 находился в близком знакомстве и сношениях с бывш. студентом Казанск. ун-та Влад. Ильичем Ульяновым. С нач. 1888 жил в Екатеринодаре; близкий знакомый Скворцова. Окончил образование со званием ветеринара в 1894. В 1890—1900-х гг. служил ветеринарн. врачем в Херсонск. губ. и в Кубанск. обл. Освобожден от надзора по циркуляру деп. пол. от 12 марта 1903.

ДП III, 1886, № 151; 1890, № 80.—Медиц. список.

М. Корбут, Казанск. революц. подполье конца 80-х г.г. и Ленин. «Кат. и Сс.» 1931, VIII—IX (81—82), 20.

Дахнов, Николай Яковлевич. В 1883—студент Петровск. ак-мии в Москве. Принимал участие в студенческ. сходках на даче Кондратьева и был известен полиции антиправительствен. направлением. По распоряжению деп. пол. от 11 марта 1883 подчинен негласн. надзору. В 1889—1890 гг. служил помощн. лесничего в Азовск. лесничестве (Мариупольск. у., Екатеринославск. губ.).

ДП III, 1882, № 817; 1883, № 1217; 1890, № 74, ч. 26.

Даценко, Григорий Петрович, мещанин г. Гадяча (Полтавск. губ.), бывш. аптекарск. ученик. Род. ок. 1864. В 1884 учился в фельдшерск. школе при Харьковск. ветерин. ин-те. В нач. 1885 привлечен к дознанию при Полтавск. ж. у. по делу о кременчугск. и полтавск. революц. кружках (дело И. Бондарева, Фурера и др.). Основанием послужили его отношения с обвиняемым И. Г. Бондаревым, бывшим его репетитором, и товарищеск. связи с Третьяком; по их показаниям сочувствовал социально-революц. идеям и просил Третьяка списать для него «Сказку о 4-х братьях». При обыске у Д-ко найдено несколько банок с ядами и его заметки «сомнительного» содержания. В дек. 1885 взят на службу в войска Казанск. округа. За отсутствием оснований к наложению взыскания дело в отношении Д-ко по соглашению м-ров вн. дел и юстиции (до 29 сент. 1886) прекращено. В 1891 служил волостн. писарем Лютенск. вол. (Гадячск. у., Полтавск. губ.). Уволен по распоряжению деп. пол. в окт. 1891. Ходатайство его на выс. имя от 31 окт. 1891 о восстановлении в должности, с указанием на верноподданнейшие чувства, несмотря на свидетельство земск. нач-ка о его благонадежности и усердии было отклонено. В 1902 служил в канцелярии Харьковск. губ. присутствия и губ-р ходатайствовал о награждении его званием личн. почетн. гражданина.

МЮ 1885, № 10746.—Доклады 1886, III, 788—812.—Справ. листок.—ДП III, 1892, № 148.—Обзор X, 84.

Хроника революц. борьбы. «Нар. Воля» XI—XII (1885) (Литература парт. «Нар. Воля», 269).—И. Веденьев, В харьковск. револ. кружках. «Лет. Револ.» 1923, V, 101.

Дашинская (урожд. Познанская), София Демьяновна, полька, жена австр. поддан. Феликса Дашинского, дочь варшавск. дворянина. Род. ок. 1860 в Варшаве. Училась в Варшавск. и Люблинск. гимназиях; окончила последнюю в 1878. По окончании курса жила в Варшаве у родителей. С 1881 по 1 окт. 1885 состояла учительницей франц. яз. в 4-й Варшавск. женск. прогимназии. В 1883 познакомилась с Каз. Пухевичем, одним из организаторов революц. группы «Солидарность», отколовшейся от парт. «Пролетариат» вследствие разногласий по вопросу о терроре; по агент. сведениям, была сама участницей этой группы. В 1885 выехала за границу, поселилась в Цюрихе, где с ноября 1885 по 1889 гг. слушала лекции в местн. ун-те на философск. фак-те. В Цюрихе примкнула к местн. группе парт. «Пролетариат», сотрудничала в журнале партии «Walka klass», написала три повести для рабочих и статью о фабричн. инспекции под псевдонимом «Ласточка». Через Фел. Дашинского, за которого вышла замуж 3 марта 1888, познакомилась с А. Дембским, Стан. Мендельсоном и друг. пролетариатцами. Проживая за границей, сотрудничала во многих немецк. легальн. журналах и в варшавск. польск. газетах. Вследствие знакомства с Ис. Дембо обыскана в Цюрихе вместе с мужем, после взрыва бомбы 22 февр. 1889, причем мужу ее было воспрещено пребывание в пределах Швейцарии. Выехала в Львов, где была близко знакома с Ив. Франко; об его аресте в сент. 1889 сообщила Мар. Мендельсон письмом, найденным в сент. 1890 при обыске в Париже у Стан. Мендельсона. В сент. 1889 переехала в Вену к мужу и жила в Вене до мая 1891. Разыскивалась по циркуляру деп. полиции от 31 авг. 1889 для ареста и передачи в распоряжение Петербургск. ж. у. Вследствие показаний Б. и В. Рымашевских, сведений о ее сношениях с Ив. Франко, а также указанного ее письма к Мар. Мендельсон привлечена к дознанию, возникшему в мае 1889 при Петербургском ж. у. по делу о цюрихск. революц. кружках; дознание о ней приостановлено впредь до ее явки или задержания. В дек. 1891 сдала экзамен в Цюрихск. ун-те на степень доктора философии и 8 дек. 1891 возвратилась в Россию. При обыске ее на пограничн. пункте «Граница» ничего «предосудительного» не было найдено. Препровождена в Петербург и привлечена к дознанию при Петербургск. ж. у. по приостановленному по отношению

к ней делу о цюрихск. революц. кружках по обвинению в принадлежности к революц. группе «Солидарность» и партии «Пролетариат», в участии в журн. «Walka klass» и в поддержке денежн. средствами революц. организаций в Цюрихе. Во время дознания находилась на свободе по представлении денежн. залога в 485 р. На допросах отрицала свою принадлежность к партии и сотрудничество в ее журнале. По выс. пов. от 19 сент. 1892 подчинена гласн. надзору полиции на два года в избранном ею месте жительства.

МЮ 1890, № 10742; 1891, № 10982.—ДП. свод, циркуляров за 1889 г. (№ 140).—Обзоры XIV, 27; XVI, 38, 83.—И. Белоконский, К ист. полит. ссылки. «Кат. и Сс.» 1927, II, (31), 152.

Дашинский, Игнатий Фердинандович, поляк, австрийский подданный, брат Феликса Д-го. Род. в 1866 в г. Збараже в Галиции. Слушал лекции в Ягеллонском ун-те (в Кракове) по юридич. фак. и в Львовском—по философскому. Примкнул к польск. социалист. движ. в 1882. В Кракове было возбуждено дело по обвинению его в принадлежности к тайному заграничн. соц.-револ. сообществу, в попытке организовать таковое в Австрии и в распространении запрещенной литературы. Принимал участие в организации доставки в Россию запрещенных изданий. В апр. 1889 приехал в Царство Польское с нелегальным паспортом на имя Франциска Элиаша; по сведениям Варш. ж. у. от апр. т. г. проживал в окрестностях г. Пултуска, тогдашн. Ломж., (с 1894 г. Варш.). губ., у помещика Гнядовского. Был арестован 2 мая в Ломжинск. губ., причем у него обнаружено письмо «загадочного» содержания революционера Дион. Кржичковского, проживавшего в Цюрихе. Привлечен к дознанию при Ломж. ж. у., возникшему в мае 1889 г. Дознанием установлена его связь с Кржичковским, близость к проживавшему в Кракове Р. Баранецкому, у которого при аресте в Кракове было отобрано письмо, компрометирующее Д. Полученные от краковского суд. следователя сведения давали основания предполагать о намерениях Д. продолжать револ. работу, и по предложению прокурора Варш. суд. палаты, принятому соглашению м-ров юст. и вн. дел Д. как иностранный подданный выслан в 1890 безвозвратно за границу. С тех пор вся его деятельность протекала вне России, хотя еще в 1896 он был привлечен к дознанию при Киевск. ж. у. в качестве обвиняемого по делу о ввозе в Россию из-за границы револ. изданий (дело А. Мослера, И. Мошинского и др.). В Галиции в 1890 был одним из основателей «Рабочей партии», потом лидер польской соц.-дем., с 1897—депутат австр. рейхсрата, участник многих международных социалист. конгрессов, начиная со второго, в Брюсселе, редактор разных органов польской с.-д. На демонстрации в память Ветровой 24 мая 1897 в Вене выступал от имени польских социалистов; в 1901 г. на собрании рабочих в Праге говорил о положении дел в России. В отношении социалист. движения в русской Польше поддерживал правое направление в ППС, в 1905, резко выступал против «левых». Нападал на рабочих в связи с их забастовками, в письме к партии рекомендовал отказаться от метода борьбы путем забастовок и ставил вопрос о принятии независимости Польши. Еще до империалист. войны держался австрийской ориентации, а после ее начала назначен Пилсудским зам. военного комиссара по Меховскому у. Позже один из инициаторов «Национальн. Комитета», в котором был зам. председателя, и требования независимой Польши. По объединении польской с.-д. Галиции, Пруссии и России в 1918—один из лидеров правой ППС, неоднократно выбирался депутатом сейма, во время Польско-советской войны — вице-президент в кабинете «национальной обороны» Витоса. В марте 1928 избран маршалком сейма. Помещал много статей в разных изданиях польской с.-д. с 1890-х гг., издал ряд[1] политич. брошюр, некоторые под псевдонимом Жегота. В 1923 г. в сборнике «Книга воспоминаний о ППС» (изд. в Варшаве) поместил статью мемуарного характера, в 1925 изданы в Кракове его мемуары «Pamiatniki».

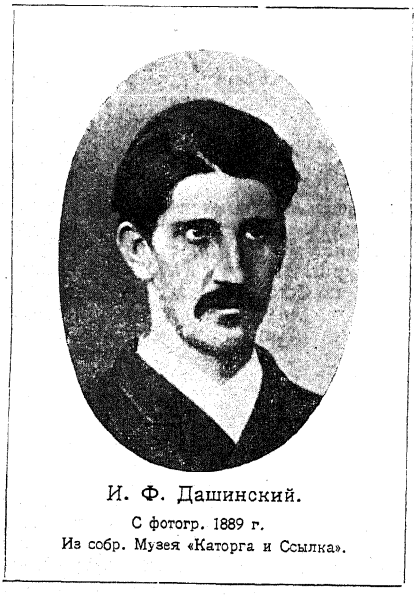

И. Ф. Дашинский.

С фотогр. 1889 г.
Из собр. Музея «Каторга и Ссылка».

МЮ 1889, № 10813.—Доклады 1897, д. № 339.—ДП III, 1903, № 1110.—Обзоры XXII—XXIII, 174.—Ведомость XX, 20—22, 90.—Список разыскиваемых лиц 1899 г., 215—216.

Больш. сов. энциклопедия, XX.—«Народоволец» 1897, № 2, с. 7—8.—(В. Вегман), Письмо из Вены. «Искра» 1901, июнь № 6 и (Л. Мартов), Европ. реакция у ног русск. полиции. «Искра» 1903, 15 марта, № 36 (в переизд. «Искры», вып. I, 125 и в. V, 123).—«Царск. Листок» 1909, I, 12.—С. Валк, Материалы к истории перв. мая в России. «Красн. Летоп.» 1922, IV, 274.—Р. Арский, Рец. на «Книгу воспом. о ППС».«Кр. Летоп.» 1924, II (11), 254.— Р. Арский (Рец.), «Из литературы о Каспржаке», там же, 1925, I (12), 281.—Р. Арский, Рец. на книгу «1905 год в Польше». Там же, 1925, IV (15), 256.

Дашинский (Daszynski), Феликс Фердинандович, поляк, австрийск. подданный, брат Игнатия Дашинского. Род. ок. 1864 в г. Збараже в Галиции. В 1883 подвергся наказанию в Львове за участие в тайных союзах. С 1886 поселился в Цюрихе; состоял студентом местн. ун-та. Принимал участие в революц. кружках польск. и русск. эмиграции. Был близок с Ст. Мендельсоном и вместе с ним и друг. (А. Дембский, Г. Напутович, Г. Френкель) входил в кружок представителей парт. «Пролетариат» в Цюрихе; через проживавшего в Кракове брата Игнатия был посредником в сношениях с пролетариатск. кружками в России. По позднейшим (1892) показаниям его вдовы, С. Дашинской, сотрудничал в издававшемся в Женеве польск. революц. журнале «Przedswit» (Заря) под псевдонимом «Ласточка» и помещал переводн. статьи в журн. «Walka klass». На похоронах Ис. Дембо, погибшего 22 февр. 1889 при взрыве бомбы в мест. Петерстобель близ Цюриха, произнес речь, выразив сочувствие его террористическ. деятельности. В связи с этим обыскан и арестован швейцарск. властями и по приговору Швейцарск. союзн. совета от 8 мая 1889 выслан из Швейцарии. До авг. 1889 жил в Париже, где через Вл. Анелевского познакомился с Кассиушем и встречался с ним в польск. рабочем клубе. Разыскивался по циркулярам деп. пол. от 30 марта, 12 и 19 (29?) апр., 2 мая и 8 июля 1889. Подлежал аресту и передаче в распоряжение Петербургск. ж. у. Привлечен к дознанию, возникшему в мае 1889 при Петербургск. ж. у. по обвинению в принадлежности к цюрихск. революц. кружкам; дознание приостановлено впредь до явки или задержания. В авг. 1889 переехал в Вену; в янв. 1890 выехал в Мераи, где и умер 9 апр. 1890 от туберкулеза.

МЮ 1890, № 10742; 1891, №№ 10829, 10919 и 10982; 1892, №№ 10491 и 10543.—ДП III, свод циркуляров за 1889 г. (№ 140); 1890, № 80; V, 1888, № 7563.—Обзор XIV, 27.—Ведомость XIV, 38.

К. Залевский, Из истории обществен. движения в русск. Польше. «Мин. Годы» 1908, XII, 98.

Дашкевич, студент. Привлекался ок. 1883 к дознанию о госуд. преступлении; был знаком со студ. Ст. Ив. Эрастовым.

МЮ 1883, № 11117.

Дашкевич, дворянин, по сообщению журн. «Общее Дело» 1884, арестован за организацию крестьянск. восстания в Бобруйск. у. (Минск. губ.).

Нам пишут. «Общее Дело», № 62 (1884), 15.

Дашкевич, Николай Семенович, сын священника. Род. в 1857 в Могилевск. губ. Учился в Могилевск. (Гомельск.?) дух. семинарии, потом в Киевск. ун-те. В 1881 привлечен к дознанию и обвинению в произнесении в Гомеле 16 мая 1881 преступных слов о государе; выражал одобрение (в нетрезвом виде) цареубийству 1 марта и студенч. беспорядкам в Киеве. При обыске у него 9 сент. 1881 в Киеве отобрана рукопись «тенденциозного содержания» о беспорядках в Киеве. На дознании признал себя вполне верноподданным, но по сообщению нач-ка Киевск. ж. у. был известен как сочувствующий революц. движению. Содержался под стражей три дня; по освобождении подчинен особ. надзору полиции. По выс. пов. от 7 апр. 1882 сделано строгое внушение с подчинением гласн. надзору полиции на год без лишения права продолжать образование. В сент. 1884, студентом 4-го курса медиц. фак-та, уволен из ун-та в связи с закрытием ун-та по поводу студенч. беспорядков, происходивших 8 сент. т. г. Окончил медиц. образование в 1887. В 1908—городск. врач в Киеве.

МЮ 1881, № 8662.—Доклады 1882, I, 329—334.—Справ. листок.—ДП III, 1884, № 888.—Календарь для врачей 1908 г.

Дашкевич, Петр Григорьевич, сын священника Волынск. епархии. Род. в 1860 в с. Цумань (Луцк. у., Волынск. губ.). По окончании Волынск. дух. сем-рии учился в Киевск. дух. ак-мии (в 1884—студент 3-го курса). С 1881 принимал участие в революц. движении; был организатором в 1882 и руководителем народовольческ. кружка среди студентов ак-мии и через А. Н. Баха имел связь с киевск. организацией парт. «Нар. Воля», был в сношениях с М. Шебалиным, Борисовичем (Мартыновым) и др.; занимался пропагандой, помогал парт. работникам укрываться (в общежитии студентов в Братском мон-ре скрывался после побега В. Бычков, ночевал Н. Стародворский); собирал деньги в пользу Красн. Креста «Нар. Воли»; хранил нелегальн. рукописи, издания, оружие и устроил склад народовольческ. изданий в помещении Киевск. дух. ак-мии; работал с М. П. Шебалиным по организации народовольческ. типографии. Арестован в Киеве в ночь на 4 марта 1884. При обыске у него отобраны несколько боевых патронов и книга с клеймом «Книжная агентура Нар. Воли», а в помещениях ак-мии уже после его

П. Г. Дашкевич.

С фотогр. 1880-х гг.
Из собр. Музея «Каторга и Ссылка».

ареста 10 (16?) апр. т. г. обнаружено большое количество революц. изданий и рукописн. материала. Привлечен к дознанию по делу 12-ти народовольцев (М. Шебалина, В. Панкратова и др.) по обвинению в принадлежности к южно-русской группе «Нар. Воли». Судился Киевск. военно-окружн. судом с 1 по 8 ноября 1884 и приговорен 8 ноября к лишению всех прав состояния и к ссылке на поселение в Сибирь в места, не столь отдаленные. В окончательной форме приговор объявлен 12 ноября 1884. Отправлен из Киева 10 дек. 1884 по этапу в Моск. пересыльн. тюрьму; из Иркутска направлен 6 окт. 1885 в назначенное ему для поселения с. Тунку (Иркутск. окр.). Здесь вместе с ссыльным А. Кирхнером работал в качестве кузнеца и слесаря. Бежал 4 июля 1887 с А. Кирхнером из с. Тунки, причем первую часть пути они проделали в лодке по р. Иркуту. В Москве получил адрес виленск. организации, с помощью которой переправился через границу в Пруссию. В окт. 1887 арестован в Торне за неимение вида на жительство; сидел в Познанск. тюрьме и выслан на русск. границу. С большим трудом пробрался через Австрию в Сербию, оттуда в Болгарию, где снова арестован из-за отсутствия документов; просидел 40 дней под арестом, пока не была установлена его личность в Виддине. По освобождении работал с весны 1888 кузнецом и слесарем в артиллер. арсенале в Рущуке. В сент. 1889 из Рущука переехал в Женеву, где поступил на медиц. фак-т; по окончании его работал врачем. В Женеве вошел в близкие сношения с представителями русск. эмиграции; принимал активное участие в революц. деятельности. В 1896 состоял в переписке с комитетом «Фонда Вольн. Русск. Прессы»; в 1897 воздержался от участия в бурцевском «Народовольце». В 1898 по инициативе Д-ча и А. Баха проектировался революц. журнал «Молодая Россия», имевший целью объединение всех политическ. фракций для совместной борьбы с русск. правительством. По амнистии 1905 вернулся в Россию, с 23 ноября 1906 жил в г. Луцке (Волын. губ.), потом в с. Бельско-Воле Луцк. у., сдал госуд. экзамен при медиц. фак-те Московск. ун-та и в 1909 занял место земск. врача в Новосильск. у. (Тульск. губ.). Во время империалистич. войны заведывал Черемошенск. земск. лазаретом. По получении известий о февральск. перевороте устраивал в своем медиц. участке митинги, объясняя населению смысл происходящих событий; избран председателем времен. исполнит. комитета Черемошенск. вол. В 1919 при наступлении Деникина был военным врачем при Новосильск. ревкоме; позже заведывал уздравотделом в Новосиле. Член Всесоюзн. Общ-ва политкаторжан; с 1929 пенсионер. Проживает в г. Новосиле.

Личное дело из архива Всесоюзн. Общ-ва политкаторжан, № 54.—МЮ 1881, № 8532; 1884, № 10811, 1891, № 10904.—ДП III, 1887, №2, ч. 1; V, 1884, № 5941, ч. 1; 1885, № 6204, ч. 2; 1888, № 7563; ос. отд. 1898, ч. VI, № 54.—Обзоры VIII, 5, 95; IX, 132; XV, 84; XIX—XX, 286; XXII—XXIII, 164, 172, 173.—Список разыскиваемых лиц 1887 г., 55—56; 1899 г., 217—218.—Хроника 253, 274, 323, 326.—Бурцев, За сто лет, II, 122, 132.—Словарь Граната, т. 40, стр. 20 (Автобиография А. Н. Баха).—Политич. каторга и ссылка, 151.

Л. Дейч, 16 лет в Сибири (Ук.).—А. Бах, Записки народовольца (Ук.).—Б. Титлинов, Молодежь и революция, 45—46.—Народовольческ. организации в Киеве с осени 1880 г. по апр. 1883 г. Сб. «Народовольцы» I, 168, 173.—М. Шебалин, Киевск. процесс 12-ти народовольцев в 1884 г. Сб. «Народовольцы» II (Ук.).—К статье М. П. Шебалина. Там же (Ук.).—М. П. Ш. (ебалин). Процесс 12-ти народовольцев. Сб. «Народн. Воля перед царск. судом» II (Ук.).—Е. Никитина, Народовольческ. процессы в цифрах. Там же (Ук.).—Участники народов. движения. Сб. «Народовольцы» III, 295.

Хроника арестов. «Нар. Воля» VIII—IX (1882) (Литература парт. «Нар. Воля». Ук.).—Арестная хроника. «Нар. Воля» X (1884). Там же.—Корреспонденции. «Нар. Воля» XI—XII (1885). Там же.—Хроника. «Вестн. Нар. Воли». V (1886), 152.—Хроника борьбы с самодержавием. «Своб. Россия» I (1889), 63.—А. Бах, Воспоминания народовольца «Был.» 1907, I, 122, 126, 132, 134, 141; II, 191, 192.—В. Панкратов, К процессу 12-ти 1884 г. в Киеве. «Был.» 1907, II, 302—304, 306—311.—И. Майнов, На закате народовольчества. «Был.» XVIII (1922), 113; XX (1923), 144 и сл.—Л. Залкинд, Воспоминания народовольца. «Кат. и Сс.» 1926, III (24), 92.—К истории процесса 21-го. «Красн. Арх.» 1929, V (36) 171.—Г. Бакалов, Русск. револ. эмиграция среди болгар. «Кат. и Сс.» 1930, IV (65), 133, 134, 137; V (66), 120.

Дащенко, Юлия Антоновна—фамилия по мужу Рухли Вульф. Сагайдаковской (см.).

Дверницкий, Тадеуш Николаевич, поляк, австрийск. подданный. Род. ок. 1867. Студент юридическ. фак-та Краковск. ун-та. Обыскан 5 марта 1889 на пограничн. станции Граница (Варш.-Венск. жел. дор.), причем было обнаружено значительное количество запрещен. польск. изданий. Установлено, что привезены они им для распространения в Царстве Польском. Привлечен к дознанию при Петроковск. ж. у. Прокурор полагал выслать его как неблагонадежного иностранца из пределов Росс. империи.

МЮ 1889, № 10818.—Ведомость XIV, 40.

Двоеточиев—участник гимназ. кружка радикального направления в Н.-Новгороде в 1886—1887 гг.

С. Мицкевич, На грани двух эпох. «Прол. Рев.» XIV (1923), 43.

«Двоехотов»,—кличка, под которой, по показанию Ив. Мих. Сарансова, был известен в Киеве Ф. Дм. Яновский.

МЮ 1884, № 10931.

Дворецкая—ученица Каменец-Подольской гимназии. Состояла (?) в кружке самообразования, организовавшемся в Каменец-Подольске в 1881—1882 гг.

Титлинов, Молодежь и революция, 33.

Дворжецкий, Иван Фомич, мещанин, сын шоссейн. дорожн. мастера. Род. в г. Слуцке (Минск. губ.) 26 сент. 1864. В 1886 окончил Слуцк. гимназию и поступил в Петербургск. ун-т. В ноябре 1888 вследствие сведений о его принадлежности к студенческ. кружку, организованному Тарасовым, о посещении им сходок у Тарасова и продаже подпольно изданного «Систематическ. каталога» за ним установлено негласн. наблюдение. В 1889 привлечен к дознанию при Петербургск. ж. у.

по делу рабочего Шафроновича, который вместе с Иос. Вержбицким стремился организовать контрабандн. ввоз в Россию нелегальн. литературы и переписывался об этом с Ив. Иодко, жившим в Париже. Поводом к привлечению послужило показание Шафроновича, что он вел переписку при посредстве Дв-го с И. Вержбицким. Безрезультатно обыскан и с 7 июня по 18 июля 1889 содержался в Доме предв. заключения; по освобождении подчинен надзору полиции до окончания дела. В виду воспрещения Петерб. градоначальником жительства в Петербурге уволен из ун-та. По выс. пов. от 24 апр. 1890 вменено в наказание предварительн. содержание под стражей. По распоряжению деп. полиции от 14 июля 1890 подчинен негласн. надзору. В 1893 поступил в счетоводство Либаво-Роменск. жел. дор. в Минске; с 1899 жил в Петербурге, служил в страхов. общ-ве «Саламандра», потом писцом в правлении Варшавск. жел. дороги.

МЮ 1889, № 10816.—ДП III, 1890, № 224.

Дворкович, Рубин-Пинхус (Павел) Зельманович (Семенович—Соломонович), еврей, запасн. чиновник воен. ведомства, магистр фармации. Род. в 1859 (1861?). С 30 сент. 1887 жил в Москве вместе с дворянкой Над. Мих. Протопоповой; 26 авг. 1889 выехал за границу по паспорту, выданному московск. ген.-губ-ром. Возвратился в авг. 1890 в Москву; в окт. т. г. снова выехал за границу; в дек. т. г. приехал в Москву из Варшавы и через четыре дня снова уехал за границу. Обращал на себя внимание деп. полиции сношениями с революц. деятелями и разыскивался по циркуляру деп. полиции от 22 дек. 1890 для ареста. С марта 1891 жил в Лондоне.

ДП V 1888, № 7563.—Список разыскиваемых лиц 1895 г., стр. 156—158.

«Дворник»—революцион. кличка Ал-дра Дм. Михайлова (см.).

Архив «Земли и Воли» (Ук.).

Дворников, Иосиф Иванович, мещанин г. Свияжска (Казанск. губ.). Род. в февр. 1865 в с. Курлове Свияжск. у. Окончил Казанск. земледельческ. уч-ще, потом состоял слушателем Лесного ин-та в Петербурге. В 1889 свидетельницей Ивановой был опознан как один из студентов Лесн. ин-та, посещавших Вильг. Броун (Софию Гинсбург). В марте 1889 привлечен к дознанию при Петербургск. ж. у. по делу о кружке студентов Лесн. ин-та, организованном для распространения полезных для народа книг, в том числе и нелегальн. изданий (дело В. Петропавловского, В. Чешихина и др.). Безрезультатно обыскан. С 27 (30?) марта по 6 (28?) июня 1889 содержался в Доме предварит. заключения. Обвинялся в знании о существовании кружка и в сношениях с его членами. Изобличен в хранении противоправит. изданий и передаче их другим. По выс. пов. от 9 мая 1890 по вменении в наказание предварит. содержания под стражей подчинен гласн. надзору полиции на год с заменой этого надзора на время пребывания в учебн. заведении надзором учебн. начальства. В виду невыдержания экзаменов в 1890 уволен из ин-та; выбыл в Казань и поселился сначала в с. Макулове (Свияжск. у.), потом в Лаишевск. у. (Казанск. губ.). За окончанием 9 мая 1891 срока гласного надзора по распоряжению деп. полиции от 21 мая 1891 подчинен негласному. Служил вольнонаемным писцом в Казанск. отделении дворянск. банка. В 1893 привлекался в качестве свидетеля по делу Острянина и др. В авг. 1894 ему отказано в выдаче свидетельства о политическ. благонадежности. С мая 1895 служил пом. заведующего сельско-хоз. фермами в Вятск. земстве. В 1902 поступил, повидимому, уездн. агрономом в Пермск. земство (носил звание «ученого управителя»). По распоряжению деп. полиции от 3 сент. 1902 освобожден от негласн. надзора. В 1903 ходатайствовал об определении на госуд. службу по лесн. ведомству.

МЮ 1889, № 10850.—ДП III, 1891, № 386.

Дворниченко, Митрофан Емельянович. Род. ок. 1861. В 1878 окончил городск. уч-ще в Елисаветграде (Херсонск. губ.). В 1882—1883 гг. знал о существовании народовольческ. кружка среди рабочих, организованного В. Панкратовым; был в сношениях с В. Панкратовым, О. Левицким и др., брал у Вл. Чапа несколько экземпляров «Программы рабочих членов парт. Нар. Воли». Привлечен к дознанию, возникшему в Елисаветграде 9 авг. 1884, по делу о елисаветградск. народовольч. кружке (дело А. Тарковского, С. Дудина и др.) и одновременно—к другому дознанию, производившемуся там же, по делу «о преступной пропаганде среди рабочих». Подчинен особ. надзору полиции. Изобличен в знании о существовании кружка и в близких сношениях с его руководителями. По выс. пов. от 10 дек. 1886 подвергнут тюремн. заключению на три месяца.

МЮ 1884, № 11000.—Справ. листок.

Дворяшева, София Александровна, фамилия С. А. Эдемской (см.).

Дебогорий-Мокриевич, Владимир Карпович.

См. «Семидесятые годы».

Дебогорий-Мокриевич, Михаил Прокофьевич, дворянин. В 1887 студент Петровск. Земледельческ. ак-мии в Москве. Принимал участие в студенческ. беспорядках в конце ноября 1887. С 19 дек. 1887 подчинен негласн. надзору полиции. Намечен в числе других к удалению из Москвы вследствие политическ. неблагонадежности. В 1889 жил в г. Конотопе (Черниговск. губ.), давал частн. уроки. В июне 1890 по распоряжению деп. полиции освобожден от надзора.

МЮ 1887, № 10118.—ДП III, 1890, № 74, ч. 1.

Дева(я)шев, Николай Федорович, дворянин, сын колл. регистратора (губ. секретаря?). Род. ок. 1860 в Екатеринбурге. В 1887—студент Технологическ. ин-та в Петербурге. Обыскан 1 марта 1887 в виду негласн. сведений о хранении им нелегальн. литературы; при обыске найдены «Сказка о четырех братьях» и список лиц, высланных за госуд. преступления с отметкой их места жительства. Привле-

чен к дознанию при Петербургск. ж. у. Был в сношениях с Ал. Фоминым и П. Латышевым. С 19 по 24 марта 1887 содержался под стражей; по освобождении подчинен особ. надзору полиции. По выс. пов. от 11 мая 1888 подвергнут тюремн. заключению на четыре месяца с последующим подчинением негласн. надзору полиции на два года. С 1 июня по 1 окт. 1888 отбывал наказание в Петербургск. одиночн. тюрьме. В 1888 окончил Технологическ. ин-т со званием инженер-технолога. В 1889 жил в Н.-Новгороде, где служил на Нижегородск. жел. дор. В авг. 1889 выехал в Москву, оттуда в Пермь, где в 1889 служил мастером сборного цеха, а в 1890—старшим чертежником главных мастерских Уральск. жел. дор. В 1890-х гг. был пом. нач-ка депо той же дороги в г. Камышлове (Пермск. губ.). С 1898—нач-к депо на ст. Мураши Пермь-Котласск. жел. дор. в Орловск. у. (Вятск. губ.); с 1899 служил на ст. Котлас (Устюжск. у., Вологодск. губ.). Негласн. надзор прекращен по распоряжению деп. полиции от 30 янв. 1903.

МЮ 1887, № 10138.—ДП III, 1888, № 576; 1890, № 74, ч.ч. 20 и 70; 1890, №№ 80 и 680.—Обзор XII, 66, 124.—Ведомость XIII, 50.—Технологическ. ин-т, I, 606.

Девочкин, Г. М. В 1888—воспитанник (?) Костромск. гимназии. Входил в гимназическ. кружок самообразования, организовавший весною 1888 первую маевку в Костроме с речами о значении 1 мая и об общем положении страны. Осенью т. г. кружок распался. Умер.

«К истории Сабунаевской революц. организации 1889—1890 г.г. I. Из автобиографии С. А. Островского». Сб. «Народовольцы» III, 249.

Девочкины, сестры Е. М. и А. М., участницы в 1888 гимназическ. кружка самообразования в Костроме.

«К истории Сабунаевск. революц. организации 1889—1890 г. г. I. Из автобиографии С. А. Островского». Сб. «Народовольцы» III, 249.

Девуар-Руссо (по мужу Томилина), Лидия Ивановна, дочь врача. Род. ок. 1866. В 1887 привлекалась к дознанию при Петербургск. ж. у. в качестве свидетельницы (?) в виду проживания ее в одной квартире с Л. Ананьиной и М. Новорусским. Дознанием установлены ее знакомство с неблагонадежными Евстифеевым, Рязановой, названными Ананьиной и Новорусским, и передача последнему от Рязановой вещей, оставленных у ней Евстифеевым. При допросе показала, что не знала о преступной деятельности этих лиц и о содержании переданной ею корзины. По распоряжению деп. полиции от 8 окт. 1888 подчинена негласн. надзору в Петербурге, где она жила со студентом Г. Томилиным, за которого вышла замуж. В 1889 деп. пол. отказал ей в выдаче свидетельства о благонадежности для поступления на Надеждинск. акушерск. курсы в Петербурге. В 1895 состояла слушательницей этих курсов; в 1896 деп. пол. разрешил выдать ей свидетельство о благонадежности для поступления в Клиническ. повивальн. ин-т в Петербурге. Негласн. надзор прекращен по циркуляру деп. пол. от 23 ноября 1895.

ДП III, 1889, №№ 1000 и 1104; 1890, № 74, ч. 40.

Дегаев, Владимир Петрович, сын врача Московск. кадетск. корпуса, статск. советника, младший брат Сергея Д-ва. Род. в 1864 в Москве. Учился в Морск. корпусе в Петербурге, откуда уволен по неблагонадежности. Поступил на службу в управление жел. дороги (кажется, Рязанской). Через брата познакомился с революц. движением; в 1881, по словам А. П. Прибылевой-Корбы (в офиц. источниках), был арестован и содержался в Доме предварит. заключения. Допрашивавший его Судейкин предложил ему тогда же стать чем-то вроде посредника между правительством и революционерами в переговорах о том, чтобы последние не помешали правительству провести якобы уже подготовленные реформы. По совещании с братом и с согласия члена Исполнит. Ком-та парт. «Нар. Воля» Сав. Златопольского Д-в поступил к Судейкину на службу, мечтая стать вторым Клеточниковым. В нач. 1882 Судейкин, рассчитывая получить сведения о заграничн. членах Исполн. Ком-та, отпустил Д-ва по его просьбе за границу. Формально Исп. Ком-т дал из Москвы поручения Д-ву, но предупрежденные Златопольским и Стефановичем о Д-ве эмигранты отказались иметь с ним дело. По указанию Л. Г. Дейча, большие аресты среди народовольцев в Москве в февр. 1882 были результатом слежки за Вл. Д-вым во время его пребывания в Москве. Неудовлетворенный сведениями, получаемыми через Д-ва, Судейкин в мае 1882 предложил ему отправиться для отбывания воинск. повинности в Саратов и дал понять, что в услугах его не нуждается. В Саратове, состоя на службе в полев. артиллерии, имел связи с нелегальным Франжоли и женой его Завадской; по позднейшим полицейск. данным вел револ. пропаганду среди военнослужащих; подлежал за то привлечению к дознанию. В 1883 прибыл в Петербург и был прикомандирован к 5-й батарее 1-й гвардейск. артиллер. бригады; уволен в запас в чине фейерверкера. В дек. 1883 скрылся за границу и, по агентурн. сведениям, поселился в Стокгольме. В 1885 в письмах к Л. Тихомирову и в редакцию «Вестн. Нар. Воли» пытался реабилитировать своего брата. По агентурн. сведениям, в 1893 жил в Америке, в Буффало. В марте 1897 его родственник Ник. Маклецов обратился с прошением об увольнении Вл. Д-ва из русск. подданства; прошение это м-вом вн. дел отклонено. В 1901 обратился из Нью Йорка с всепод. прошением о дозволении вернуться в Россию, причем выражал верноподданнические чувства. В силу выс. пов. от 28 февр. 1902 по докладу м-ра вн. дел разрешено вернуться с воспрещением жительства в столицах и столичных губ. впредь до распоряжения; по указанию Николая II исполнение выс. повеления должно быть отложено до лета 1902 и предписано учредить за ним по возвращении наблюдение. Неизвестно, приезжал ли он в Россию. Занимался биржевыми спекуляциями в Париже. В 1900-х гг. состоял корреспондентом «Нов. Времени» из Америки, обнаруживая в статьях

«ярый антисемитизм». В 1909 под псевдонимом «Фильдс» (перевод усвоенной им тогда фамилии матери Полевой) опубликовал в газете «Голос Москвы» заметку с ложными сведениями о смерти в 1908 в Новой Зеландии его брата провокатора Сергея Дегаева, стремясь тем замаскировать последнего в те годы от разоблачений Л. П. Меньщикова. В 1910-х гг. и в годы империалистической войны занимал под фамилией Полевого место секретаря русского консульства в Нью-Йорке (разоблачен около 1913 тем же Л. П. Меньщиковым).

МЮ 1883, № 11312; 1884, № 10875.—Список розыскиваемых лиц 1884, дополнительный список, стр. 16—17; 1885, стр. 59—60; 1886, стр. 58—59; 1887, стр. 57—58; 1889, стр. 84—85; 1891, стр. 168—169; 1893, стр. 119; 1895, стр. 161—162; 1899, стр. 224—225.

Л. Меньщиков, О неопубликованных шпионах. Сб. «Русский политический сыск за границей», 1914, стр. 246.—Ю. Стеклов, Борцы за социализм II, 374.—Л. Дейч, Я. В. Стефанович среди народовольцев. Сб. «Группа Освобождение Труда», III, 116.—Л. Дейч и Я. Стефанович, Переписка. Сб. «Группа Освобождение Труда», III, 161—163, 168, 171, 177, 182.—Л. Дейч, Основательно ли нападение? (По поводу протеста народовольцев). Сб. «Группа Освобождение Труда» III, 273.—Л. Дейч, Провокаторы и террористы, стр. 5, 7—16, 20, 27, 28, 30—32 (глава «Братья Дегаевы»).—А. Прибылева-Корба, «Народная Воля». Воспоминания, 161, 163—167, 170, 173 (или ее статья «Сергей Петрович Дегаев» в журнале «Былое», 1906, IV, 2, 5—9, 11—14).—Л. А. Тихомиров, Воспоминания, 186, 187, 497.—Программа воспоминаний члена Исполнит. К-та «Нар. Воли» В. С. Лебедева. Сб. «Народовольцы» I, 164.—Вера Фигнер, Запечатленный труд I (Собрание сочинений, т. 1, Ук.).—Н. Русанов, В эмиграции, 120.—О. Любатович, Далекое и недавнее (Ук.; или в журнале «Былое», 1906, VI, 144).

Из секретных циркуляров департамента полиции. «Последние известия», 25 октября 1902, № 91, стр. 4.—Н. Маклецова (Дегаева), Судейкины и Дегаев. «Былое», 1906, VIII, 265.—В. Засулич, Воспоминания. «Былое» 1919, № 14, стр. 103—107.—И. Генкин, Предатель С. П. Дегаев в Америке. «Каторга и ссылка», 1933, IX (106), 133.

Дегаев, Сергей Петрович.

См. особый выпуск Словаря: «Провокаторы 1880-х гг.».

Дегаева, Елизавета Петрова, дочь статского советника, старшего врача московского кадетского корпуса, сестра Натальи, Сергея и Владимира Дегаевых (см.). Родилась ок. 1861. Жила при матери на юге; ок. 1880 приехала вместе с другими членами семьи Дегаевых в Петербург. Интересовалась музыкой и, по сообщению В. Н. Фигнер, занималась в начале 1880-х гг. в консерватории. Сочувствовала народовольческому движению. Через брата в 1880 познакомилась с виднейшими деятелями партии «Нар. Воля», в том числе и с членами Исполнительного Комитета, посещавшими квартиру Дегаевых (А. И. Желябов и др.); знала, что посещающие их квартиру лица занимаются революционной деятельностью. В числе других членов семьи Дегаевых укрывала в январе-феврале 1881 в их квартире приехавшую нелегально из-за границы О. С. Любатович. В допервомартовский период «Народной Воли» оказывала, повидимому, посещавшим квартиру Дегаевых членам Исполнительного Комитета разные мелкие технические услуги. В день казни первомартовцев, 3 апреля 1881, присутствовала на Семеновском плацу. 1882—1883 гг. не прерывала связей с народовольцами; продолжала жить в Петербурге. В конце 1883 жила одновременно на двух квартирах (на одной из них нелегально); по некоторым данным, выполняла тогда кой-какие революционные поручения брата. После убийства инспектора секретной полиции Судейкина, опасаясь, очевидно, преследований, намеревалась уехать за границу; получила заграничный паспорт. В связи с наблюдением за членами семьи Дегаевых, установленным после убийства Судейкина, была 23 февраля 1884 арестована на Финляндском вокзале в Петербурге, когда вместе с мужем сестры П. Маклецовым намеревалась уехать за границу. Тогда же подвергнута обыску, при котором наряду с заграничным паспортом у нее был найден подложный вид на имя Л. П. Чернышевой, полученный ею, по ее показаниям, от своего брата—провокатора С. Дегаева. Была заподозрена в содействии побегу последнего за границу. Привлекалась в том году к дознанию при Петербургском жанд. упр. по делу В. Сартори, Р. Сабсовича, П. Маклецова и др. Содержалась под стражей до 19 апреля 1884, когда освобождена под залог в 1000 руб. На допросе показала, что «некоторое время сочувствовала социально-революционному сообществу, но затем разочаровалась в нем, так как ею видимо пренебрегали, отстраняя от всякого участия в делах партии». По высочайшему повелению от 8 августа 1884 подчинена гласному надзору полиции в избранном месте жительства на два года; особым распоряжением ей тогда же воспрещено было жительство в Петербурге и Петербургской губ. Выехала в Харьковскую губ., где и отбыла срок гласного надзора.

МЮ 1884, № 10875.—ДП V, 1881, № 798.—Ведомость VIII, 18.—Справочный листок.—Список поднадзорных 1885, стр. 106; 1886, стр. 105.

В. Фигнер, Запечатленный труд, т. 1 (Собрание сочинений, т. I; Ук.).—Н. А. Морозов, Повести моей жизни, т. IV (Ук.).—О. Любатович, Далекое и недавнее (Ук.).

Арестная хроника. «Народная Воля», № 10 («Литература партии Нар. Воля», 233).—Хроника революционной борьбы. «Вестник Народной Воли», II, 163.—Хроника. «Общее дело», № 69, 1884, стр. 9.—А. Прибылева-Корба, С. П. Дегаев. «Былое», 1906, IV, 2—4 (или в ее книге «Народная Воля». Воспоминания, Ук.).

Дегаева (урожденная Иванова), Любовь Николаевна, дочь чиновника. Родилась в 1860 в Холмогорах (Архангельской губ.). Окончила архангельскую женскую гимназию. Летом 1881, познакомившись с приехавшим в командировку на инженерные работы в Архангельскую губ. С. П. Дегаевым, тогда деятельным народовольцем (а позже, с конца 1882, ставшим провокатором), вышла за него в том году замуж. С осени 1881 жила с С. Дегаевым в Петербурге; вращалась в Петербурге в кругу народовольцев; знала о революционной деятельности мужа. Весною 1882 уехала с С. П. Дегаевым в Тифлис, где последний, с ее ведома, поселился под именем Сергея Петровича Петрова; поддерживала близкое знакомство с приезжавшими летом 1882 в Тифлис нелегальными народовольцами (Г. Чернявской и др.); отчасти помогала последним и мужу в их революю-

ционной работе; одновременно была связана с членами народовольческого кружка, организованного в Тифлисе среди офицеров 16-го Мингрельского полка. В конце сентября 1882 уехала из Тифлиса в Харьков, где встретилась с В. Н. Фигнер; получила от В. Н. Фигнер для передачи С. П. Дегаеву два конспиративных письма, адресованные в Петербург. Из Харькова вскоре направилась в село Троицкое (Белгородского у. Курской губ.). В конце ноября 1882 приняла предложение мужа стать «хозяйкой» в квартире народовольческой типографии, намеченной по инициативе В. Н. Фигнер к устройству в Одессе; вслед затем выехала из деревни в Одессу. В начале декабря т. г. поселилась в квартире в Успенском пер., где устраивалась типография. Совместно с Д. Суровцевым, С. П. Дегаевым и М. В. Калюжной приступила к приведению в порядок типографских касс и к разборке шрифта. Арестована 18(19) декабря 1882 в Одессе при провале типографии. На допросе дала пространные показания. Из-под стражи вскоре освобождена. Летом 1883 уехала с мужем нелегально за границу и осталась там (по некоторым сведениям, она к началу 1883 была осведомлена о том, что муж ее поступил на службу к инспектору секретной полиции Судейкину; вопрос этот требует проверки, и степень и характер этой ее осведомленности в предательстве мужа окончательно не выяснены до сих пор).

Обзор V, 24.
А. Прибылева-Корба, «Народная Воля». Воспоминания, 170, 174.—М. Ашенбреннер, Военная организация «Народной Воли», 101.—В. Светлова, Провал народовольческого кружка в Тифлисе в 1882 г. Сб. «Народовольцы», I, 36.
Хроника арестов. «Листок Народной Воли» 1883, № 1 («Литература партии Народная Воля», 193).—Дегаевщина. Материалы. «Былое», 1906, IV, 33—34.—Н. Маклецова (Дегаева), Судейкин и Дегаев. «Былое», 1906, VIII, 269—270.—Дознание о тайной типографии в Одессе. «Былое», 1907, VIII, 291—294.—С. Лифшиц, Подпольные типографии 1860—1880-х гг. «Каторга и ссылка», 1929, I (50), 76—77.

Дегаева (урожденная Полева я), Наталья Николаевна, дочь известного писателя 1820—1840-х гг. Н. А. Полевого, вдова чиновника, статского советника, старшего врача Московского кадет. корпуса, мать Сергея, Владимира, Елизаветы и Натальи Дегаевых (см.). В 1870-х гг., после смерти мужа, жила на юге. Около 1880 вместе с дочерями Елизаветой и Натальей приехала в Петербург, где оставалась, повидимому, до 1882. Сочувствовала народовольческому движению. Через сына в 1880 познакомилась с виднейшими деятелями партии «Нар. Воли», в том числе и с членами Исполнительного Комитета, посещавшими квартиру Дегаевых (А. И. Желябовым и А. Д. Михайловым и др.); знала, что посещающие их квартиру лица занимаются революционной деятельностью. В числе других членов своей семьи укрывала в январе—феврале 1881 в их квартире приехавшую нелегально из-за границы О. С. Любатович. Оказывала, повидимому, посещавшим квартиру Дегаевых членам Исполнительного Комитета разные мелкие технические услуги. Не прерывала связей с некоторыми из народовольцев и в 1882—1883 гг. После убийства инспектора секретной полиции Судейкина и бегства за границу С. П. Дегаева находилась в числе других членов семьи Дегаевых под усиленным наблюдением. Во второй половине 1880-х и 1890-х гг. жила в Харькове.

Список разыскиваемых лиц 1885, стр. 59; 1886, стр. 58; 1887, стр. 57; 1889, стр. 84; 1891, стр. 168; 1893, стр. 119; 1895, стр 161; 1899, стр. 224.
А. П. Прибылева-Корба, «Народная Воля». Воспоминания, 161—162 (или в ее ст. «Сергей Петрович Дегаев» в журнале «Былое», 1906, IV).—Вера Фигнер, Запечатленный труд, т. I (Собрание сочинений, т. 1; Ук.).—С. Любатович, Далекое и недавнее (Ук.; или в журнале «Былое», 1906, VI, 144).
Н. Маклецова (Дегаева), Судейкин и Дегаев. «Былое», 1906, VIII, 266, 270—271.

Дегаева (по мужу Маклецова), Наталья Петровна дочь статского советника, старшего врача Московского кадетского корпуса, сестра Сергея, Елизаветы и Владимира Дегаевых (см.), жена дворянина Курской губ. Н. И. Маклецова. Родилась ок. 1856. Жила на юге (в Харькове?). В конце 1870-х гг. была в Париже, где познакомилась с П. Л. Лавровым. Около 1880 приехала вместе с другими членами семьи Дегаевых в Петербург, где оставалась по 1882. Интересовалась театром и готовилась к артистической деятельности. Сочувствовала народовольческому движению. Через брата в 1880 познакомилась с виднейшими деятелями партии «Народная Воля», в том числе и с членами Исполнительного Комитета, посещавшими квартиру Дегаевых (А. И. Желябовым и др.); знала, что посещающие их квартиру лица занимаются революционной деятельностью. В допервомартовский период «Народной Воли» оказывала, повидимому, посещавшим квартиру Дегаевых членам Исполнительного Комитета разные мелкие технические услуги. Была знакома с нелегальной литературой и передала Н. А. Морозову для напечатания в «Земле и Воле» («Народной Воле»?) написанное ею стихотворение революционного содержания. В числе других членов семьи Дегаевых укрывала в январе—феврале 1881 в их квартире приехавшую нелегально из-за границы О. С. Любатович. Оставаясь в Петербурге в 1881—1882, не прерывала связей с народовольцами. В 1882 уехала из Петербурга в село Троицкое Белгородского у. (Курской губ.), где на пивоваренном заводе служил ее муж. В конце 1882 в связи с провалом одесской народовольческой типографии и арестом работавших там С. П. и Л. Н. Дегаевых была безрезультатно обыскана в селе Троицком. В начале 1883, после освобождения С. П. и Л. Н. Дегаевых, по вызову брата С. П. ездила в Харьков для свидания с ним; познакомилась там с В. Фигнер. В конце 1883, перед убийством инспектора секретной полиции Судейкина, снова имела с С. П. Дегаевым свидание в Харькове; была информирована о подготовке покушения на Судейкина. В связи с наблюдением, установленным за членами семьи Дегаевых после убийства Судейкина и бегства С. П. Дегаева за границу, неоднократно подвергалась обыскам. По распоряжению департамента полиции от 28 марта 1884 подчинена негласному надзору. Жила в деревне;

в 1889—1890 гг.—в Полтаве. Распоряжением департамента полиции от 11 октября 1889 негласный надзор прекращен. Там же, повидимому, жила и позже. В 1906 опубликовала в журнале «Былое» свои воспоминания о брате—провокаторе С. П. Дегаеве.

ДП III, 1889, № 140; 1890, № 74, ч. 48; V, 1884, № 4863.—Обзор V, 28.

С. Венгеров, Список.

Н. П. Маклецова-Дегаева, Судейкин и Дегаев. «Былое», 1906, VIII, 265—272.

А. Прибылева-Корба, «Народная Воля». Воспоминания (Ук.).—Л. Дейч, Провокаторы и террор, стр. 9.—Вера Фигнер, Запечатленный труд I (Собрание сочинений, т. I; Ук.).—О. Любатович, Далекое и недавнее (Ук.).—Н. Морозов, Повести моей жизни, т. IV (Ук.).

Г. Чернявская-Бохановская, Автобиография. «Кат. и сс.», 1928, VI (43), 31.

Деген, Александр (повидимому, брат или близкий родственник Евгения, Марии, Натальи и Сергея Дегенов,—см.). Жил во второй половине 1880-х гг. в Киеве. В 1887—1888 гг. состоял членом украинского кружка «драгомановцев» в Киеве.

М. Беренштам-Кисьтяковська, Українські гуртки в Київі другої половини 1880-х та початку 1890-х років. Сб. «За сто літ», III, 222.

Деген, Евгений Викторович, дворянин, сын генерал-майора, филолог, брат Марии, Натали, Сергея (и Александра?) Дегенов (см.). Родился ок. 1866. Учился в четвертой киевской гимназии, которую окончил в 1884. В том же году поступил на физико-математический факультет Киевского университета. Будучи студентом, состоял членом украинского кружка «драгомановцев» в Киеве. Явившись 14 августа 1889 в квартиру В. Лаппо-Данилевского во время производившегося там обыска, был сам обыскан; при нем найдены запрещенные издания М. Драгоманова и И. Франко. Привлечен в том же году к дознанию при Киевском ж. у. по обвинению в хранении революционных изданий. В связи с привлечением к дознанию уволен из Киевского университета; подчинен особому надзору полиции. Представлен 12 июля 1890 департаментом полиции в военное министерство (в числе 12 человек), как лицо, которое не может быть допущено к отбыванию воинской повинности на правах вольноопределяющегося и о котором необходимо запросить департамент полиции в случае принятия его на военную службу. По выс. пов. от 28 ноября 1890 дело о нем было прекращено. Поступил в т. г. на историко-филологический факультет Харьковского университета; принял участие в студенческих беспорядках, происходивших в 1890 в Харькове, за что был уволен из университета. Благодаря собственноручной записке министра народного просвещения графа Делянова был принят в том же 1890 в Юрьевский (Дерптский) ун-т. Специализировался по германской филологии. Принимал деятельное участие в жизни студенчества; интересовался марксизмом. В конце 1892 входил в Юрьеве в нелегальный студенческий кружок (Н. И. Адамович, Чекеруль-Куша и др.), организованный для чтения нелегальной литературы, а также для переводов и издания марксистской литературы. В 1893 окончил университет. В середине декабря 1893 подвергнут обыску в (Киеве?); при обыске у него были найдены в рукописном изложении статьи «Утопия и наука» и «Социал-демократическая агитация для немецких кружков». Вторично обыскан в Киеве 10 января 1894; найден каталог книг с перечислением сочинений Чернышевского, Лассаля и т. д. Привлечен тогда к дознанию, производившемуся с конца 1893 при Лифляндском ж. у. по делу Н. И. Адамовича и др. по обвинению в принадлежности к юрьевскому кружку и участии в составлении и распространении революционных сочинений (318 и 252 ст.ст. улож. о наказ.). На время дознания был подчинен особому надзору военного начальства (находился тогда на военной службе). По соглашению министров внутренних дел и юстиции дознание в отношении него в июле 1895 было прекращено. В 1890-х гг. (точная дата неизвестна) был директором архива в Варшаве. Во время русско-японской войны призван в войска как прапорщик запаса и отправлен на фронт. Пропал без вести в битве под Ляоаном 17—18 августа 1904. Автор статей, преимущественно по западноевропейской литературе, в журналах «Русское богатство», «Новое слово», «Мир божий (в последнем был с 1897 постоянным сотрудником); переводчик книги Буасье «Картины древнеримской жизни» (изд. 1896 г.).

За период 1895—1904 им напечатаны следующие статьи: «Гергард Гауптман («Новое Слово», 1895, III); «Новейшая французская лирика [Бодлер, Леконт де-Лиль, Поль Верлен, Сюлли Прюдом]» («Новое слово» 1896, IX); «Иван Франко» («Новое слово», 1897, VI); «Бомарше. К столетию его смерти» («Мир божий», 1899, IX); «Патриарх немецкой литературы. К 150-летнему юбилею рождения Гете» («Мир божий», 1899, XI); «Два парнасца [Французские поэты Леон Диркс и Эредиа) («Мир божий, 1899, XII); «Есть ли поэты в современной Германии?» («Мир божий», 1900, V); «Жорж Занд и ее время» («Мир божий», 1900, VII—XI); «Стефан Жеромский» (Очерк из молодой польской журналистики)» («Русское богатство», 1901, VII); «Новалис, поэт голубого цветка» («Мир божий», 1901, IX); «Эрнест-Теодор-Амедей Гофман. Историко-литературный этюд» («Мир божий», 1901, XII); «Станислав Пшибышевский» («Русское богатство», 1902, IV); «Интеллигенция и демократия во Франции» («Мир божий», 1903, II—III); «Всенародное искусство (Дж. Рескин, Л. Толстой, В. Моррис)» («Мир божий», 1904, III—IV).

МЮ 1890, № 10788.—ДП III, 1890, № 318; 1897, № 395.—Обзоры: 1889, 1892—1893, 1894 (Ук.).—Ведомость 1890, 1895 (Ук.).

«Мир божий». Содержание за десятилетие (1892—1901 гг.). Спб., 1901.—Указатель статей в журнале «Русское богатство» за 10 лет (1893—1902 гг.) П., 1902.—Указатель журнальной литературы, II.—С. Венгеров, Источники словаря русских писателей, т. II.—С. Венгеров, Предварительный список русских писателей и ученых, I, вып. 2.

Е. Деген, Воспоминания дерптского студента. «Мир божий», 1902, III, 71—105.—Разные разности Жертва войны. «Мир божий», 1904, X, отдел II, 31.

П. Тучапский, Из пережитого, 16, 18, 29.—О. Гермайзе, Нариси з історії революційного руху на Україні, I, стр. 33.

М. Беренштам-Кістяковська, Українськи гуртки в Київі другої половини 1880-х та початку 1890-х років. Сб. «За сто літ» III, 222.

Деген, Мария Викторовна, дворянка, дочь генерал-майора, сестра Евгения, Наталии, Сергея (и Александра?) Дегенов (см.). В 1880 гг. жила в Киеве, где, повидимому, была связана с нелегальными украинскими кружками, была близка к членам кружка «драгомановцев». В июне 1889 вместе с братом Сергеем и сестрой Натальей выехала по паспорту за границу; поселилась в Львове (Галиция), где, по сведениям департамента полиции, вскоре же связалась с местными социалистами (деятелями нелегальных украинских кружков в Галиции?). Вследствие сношений с последними и в связи с происходившей там предвыборной агитацией была в августе того года задержана в Львове. Из-под стражи вскоре освобождена; государственный прокурор Галиции не нашел оснований для преследования ее. По распоряжению австрийских властей в том же 1889 подлежала высылке из Галиции в Россию. Циркуляром департамента полиции от 26 октября 1889 установлено «самое строгое наблюдение» за ее возвращением в Россию.

ДП III, 1889, № 140.—Обзор XIV, 93.

Деген, Наталья Викторовна, дворянка, дочь генерал-майора, сестра Евгения, Марии, Сергея (и Александра?) Дегенов (см.). В 1880-х гг. жила в Киеве, где повидимому была связана с нелегальными украинскими кружками; была близка к членам кружка «драгомановцев». В июне 1889 вместе с братом Сергеем и сестрой Марией выехала по паспорту за границу; поселилась в Львове (Галиция), где, по сведениям департамента полиции, вскоре же связалась с местными социалистами (деятелями нелегальных украинских кружков в Галиции?). Вследствие сношений с последними и в связи с происходившей там предвыборной агитацией в августе т. г. была задержана в Львове. Из-под стражи вскоре освобождена; государственный прокурор Галиции не нашел оснований для преследования ее. По распоряжению австрийских властей подлежала осенью того же 1889 высылке из Галиции в Россию. Циркуляром департамента полиции от 26 октября 1889 установлено «самое строгое наблюдение» за ее возвращением в Россию.

ДП III, 1889, № 140.—Обзор XIV, 93.

Деген, Сергей Викторович, дворянин, сын генерал-майора, брат Евгения, Натальи, Марии (и Александра?) Дегенов (см.). Родился ок. 1862. Окончил гимназию (в Киеве?). В 1880-х гг.—студент историко-филологического факультета Киевского университета; окончил университет со званием кандидата филологии. В 1887—1888 гг. состоял членом украинского кружка «драгомановцев» в Киеве. В июне 1889 вместе с сестрами Марией и Наталией выехал по паспорту за границу. Поселился в Львове (Галиция), где, по сведениям департамента полиции, вскоре же связался с местными социалистами (деятелями нелегальных украинских кружков в Галиции?). В связи с происходившей там предвыборной агитацией и вследствие сведений о сношениях его с галицийскими социалистами и о посещении им собраний тайного русского (украинского?) кружка был в августе т. г. арестован в Львове. Государственный прокурор Галиции не нашел оснований к преследованию его, в виду чего из-под стражи вскоре освобожден. По распоряжению австрийских властей подлежал осенью того же 1889 высылке из Галиции в Россию. Циркуляром департамента полиции от 26 октября 1889 за его возвращением в Россию было установлено «самое строгое наблюдение». Вернулся вскоре в Россию; при переезде границы был 15 ноября 1889 подвергнут тщательному обыску, при котором у него ничего «предосудительного» не найдено. Привлечен в 1889 (1890?) к дознанию при Киевском ж. у. по делу А. С. Маршинского и Ф. А. Кистяковского в виду обнаружения их сношений с заграничными польскими революционными кружками. По заключению прокурора дознание, за недоказанностью обвинения, подлежало в отношении него прекращению.

МЮ 1890, № 10790.—ДП III, 1889, № 140.—Обзоры XIV, 93; XV, 10.

П. Л. Тучанский, Из пережитого, стр. 16.—О. Гермайзе, Нариси з історії революційного руху на Україні, I, стр. 33, 387.

Дегтярев, воспитанник черниговской духовной семинарии (первая половина 1880-х гг.). В 1884—1885 гг. (считался тогда «бывшим» воспитанником) принимал участие в черниговском тайном украинском кружке семинаристов (В. Т. Андриевский, Н. Ф. Баптиданов, П. Герасименко и др.), занимавшемся распространением драгомановских изданий и ликвидированном осенью 1886.

Б. Титлинов, Молодежь и революция, 51.

Дегтярев (Дехтяров), Иван Дмитриевич, мещанин. Родился около 1860 в слободе Непокрытой (Харьковского у. и губ.). Учился в харьковской фельдшерской школе, которую окончил. В конце 1870-х гг. служил фельдшером в Харьковской губернской земской больнице. В середине мая 1880 под полом летних бараков земской больницы, в которой работал Дегтярев, найдены разные книги, брошюры и рукописи всего в количестве 14 экземпляров, из коих большая часть оказалась запрещенного содержания. Вследствие подозрения, что найденные книги принадлежат ему, привлечен в мае того года к дознанию при Харьковском ж. у. по обвинению в хранении запрещенных изданий. На время дознания с 31 мая 1880 был обязан подпиской о неотлучке с места жительства. Дознанием установлено, что найденная в числе других рукописей тетрадь с запрещенными стихотворениями писана рукою Дегтярева. На допросе показал, что стихи списал в феврале 1878 из тетради, принадлежавшей умершему фельдшеру той же земской больницы Василию Иванову, которому и отдал обратно их для уничтожения, и что последнему же принадлежали многие из обнаруженных под полом книги. По соглашению министров внутренних дел и юстиции дознание о нем в августе 1880 было прекращено.

Справка (И. Дегтярев).—МЮ 1880, № 8534.—Справочный листок.

Дегурский, Леон (Лев) Людвигович, поляк, мещанин г. Калтатного гор. Згержа Лодзинск. у., Петроковской губ. (по другим сведениям, кре-

стьянин Калишск. губ.). Род. ок. 1831. Принимал деятельное участие в восстании 1863. В 1880-х гг. работал ткачем в Згерже. Принадлежал к партии «Пролетариат»; был одним из «распорядителей» в кружков. организации рабочих Згержа; собирал на своей квартире сход-

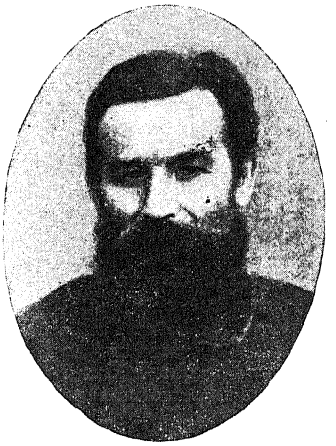

Л. Л. Дегурский.
С фотогр. 1880-х гг.
Из собр. Музея «Каторга и Ссылка».

ки. На одной из них 22 мая 1884 был оглашен смертный приговор центральн. ком-та «Пролетариата» предателю Фр. Гельшеру (приведенный в исполнение 26 мая т. г.). Арестован в сент. 1884 в Згерже и привлечен к дознанию при Варшавск. ж. у. по делу парт. «Пролетариат» по обвинению в соучастии в убийстве Фр. Гельшера. Содержался в X павильоне Александровск. цитадели в Варшаве. В числе 29-ти лиц предан суду («Большой» процесс «Пролетариата»). Судился Варшавск. военно-окружн. судом; 20 дек. 1885 признан виновным и приговорен к лишению всех прав состояния и к каторжн. работам на 16 лет; при конфирмации 14 янв. 1886 приговора варшавск. ген.-губ-ром срок каторжн. работ сокращен до 10-ти лет. Отправлен в Харьковск. центр. каторжн. тюрьму. В июне 1886 вместе с Блиохом и Ян. Гельшером подал прошение на выс. имя о помиловании, отклоненное в сент. т. г. В марте 1887 отправлен из Харькова и 20 мая 1887 прибыл на Сахалин; помещен в Александровск. тюрьму. В нач. 1890 за дряхлостью и потерею зрения помещен в богадельню. В силу указа 17 апр. 1891 срок каторжн. работ сокращен на треть; уволен 3 ноября 1891 от работ и переведен на поселение с оставлением на Сахалине. Водворен в с. Ново-Михайловском (Александр. округа). По постановлению Особ. совещания от 12 мая 1895 г. на основании манифеста 14 ноября 1894 перечислен в крестьяне с правом через 14 лет со дня окончания каторжн. работ избрать место жительства кроме столиц и столичн. губ. По постановлению Особ. совещания от 13 сент. 1896 в виду применения манифеста 14 мая 1896 разрешена приписка в мещане, а в 1904 по манифесту 11 авг. 1904 срок пребывания в Сибири сокращен ему на год; 3 ноября 1904 получил право выехать с Сахалина. Жил до этого все время в Михайловском, занимаясь сельским хозяйством. В 1905 уехал в Лодзь. После революции остался в Польше.

Сообщение А. А. Словика.—МЮ 1887, № 10003.—ДП III, 1905, 368; V, 1885, № 6012а, ч. 10; 1896, № 70, ч. 2, лит. А.—Обзоры X, 109; XI, 82.—Справочн. листок.—Бурцев, За сто лет, II, 125.—Больш. энциклопедия, XXI.

Варшавский процесс 29-ти (1886), стр. 45, 55, 61, 70, 92—95, 157.—Очерки по истории социалист. движения в Польше, 54, 63; Мазовецкий, Процесс «Пролетариата», 8, 20.—И. Миролюбов, Восемь лет на Сахалине, 246.—Ф. Кон, Сорок лет под знаменем революции, 88, 100, 140.—М. Маньковский, У подножия виселицы (1930), 9, 34—35, 46, 47.

Хроника революц. борьбы. «Нар. Воля» XI—XII (1885) (Литература парт. «Нар. Воля», 271).—Хроника. «С родины на родину» I (1893), 8.—Хроника правит. гонений. Сахалин. «Рев. Россия» 1905, № 73 (15 авг.), 28.—Ф. Кон, У подножия виселицы. «Был.» 1906, VIII, 136.—Л. Василевский (Плохоцкий), «Пролетариат» перед судом. «Был.» 1906, VII, 258, 260, 276, 277, 279.—М. Тригони, После Шлиссельбурга. «Был.» 1906, IX, 52.—Р. Арский, Из истории социально-революц. парт. «Пролетариат». «Красн. Летоп.» 1923, VIII, 67—69, 71, 74.—Е. Никитина, Список государствен. преступников на о. Сахалине. «Кат. и Сс.» 1926, VI(27), 179.— Г. Лурье, Журнал безвременья. «Кат. и Сс.» 1931, VI (79), 149.

«Дед» —революц. кличка, под которой был известен среди рабочих в Симферополе в 1880—1881 гг. Вас. Тим. Голиков (см.).

МЮ 1882, № 9250.

«Дед» —прозвище на каторге Ник. Ник. Дзвонкевича (см.).

П. Ивановская, Письма о прошлом. Сб. «Кара», 139.

«Дед» —прозвище в революц. кругах в конце 1880-х гг. Егора Кудрявцева (см.).

МЮ 1891, № 10875.

«Дед» —революц. кличка Петра Павл. Мануилова (см.).

А. Татарчук, Материалы по истории соц.-рев. движения в Воронежск. губ.

«Дед» —революц. кличка народовольца Мих. Павл. Овчинникова (см.).

Б. Г. Кубалов, Ветеран «Нар. Воли». «Кат. и Сс.» 1924, V (12), 103.

«Дед» —революц. кличка в Киевск. кружке в конце 1870-х и нач. 1880-х гг. Вас. Сав. Пироженко (см.).

МЮ 1882, № 9428.

«Дед» —кличка Андр. Вас. Трофимова (в Очакове в 1887).

Н. Осипович, О Вл. Фил. Галкине. «Кандальн. Звон» III, 1926, 192.

Дедулова, Ксения Константиновна, дворянка, дочь статск. советника. Род. 10 янв. 1863 в г. Волчанске (Харьковск. губ.). Училась в Бакинск. и Харьковск. гимназиях; окончила педагогическ. курсы в Харькове; в 1882 поступила на Бестужевск. курсы в Петербурге. Вышла с 4-го курса, уехала в 1885 за границу и поступила в Швейцарии в Бернск. ун-т. В 1889 жила в Цюрихе. По агентурн. сведениям, через нее поддерживал связи с заграницей

представитель кружка студентов Петровск. ак-мии Серг. Дедулов. По показаниям Б. и В. Рымаревских, состояла в Цюрихе членом Русской читальни, вспомогательной кассы и кружка народовольцев, делала взносы, бывала распорядительницей на балах в пользу этих учреждений и была знакома с И. Дембо, А. Гнатовским и др. За возвращением ее в Россию согласно циркуляру деп. полиции от 2 мая 1889 было установлено тщательное наблюдение. Вернулась 3 июня 1889, приехала в Уфу, где и была арестована 27 июня; освобождена под залог в 1000 р. Привлечена к дознанию при Петербургск. ж. у. по делу о цюрихск. кружках (дело Гуковского и др.). Принадлежность к кружку отрицала, взносы в пользу Плеханова и Лаврова объясняла желанием помочь находившимся в затруднительном положении эмигрантам; встречи с И. Дембо, А. Гнатовским и др. связывала только с балами. По выс. пов. от 21 ноября 1890 подвергнута тюремн. заключению на шесть мес. Арестована и заключена под стражу 9 дек. 1890 в Белебее (Уфимск. губ.); 11 дек. переведена в Уфу. По отбытии тюремн. заключения состояла под негласным надзором в силу распоряжения деп. полиции от 14 дек. 1890. В 1892 выдержала экзамен в Казанск. фельдшерск. школе. Служила фельдшерицей при земск. больнице в Белебее. В 1895 переехала в Петербург, занималась уроками и массажем.

МЮ 1890, №№ 10706 и 10742; 1891, №№ 10826, 10859, 10919, 10921 и 10935.—ДП III, 1889 г. свод циркул. № 140; 1890, № 80 и № 599; V, 1888, № 7563.—Обзор XIV, 28, III.

Аресты в России. «Социал-Демократ» I (1890), 1 февр., 109.

Деев, Андрей Иванович, мещанин г. Мелитополя (Таврическ. губ.). Учился в Петровск. Земледельч. ак-мии в Москве, принимал участие в студенческ. сходках на даче Кондратьева и был известен «антиправительствен. направлением». По распоряжению деп. полиции от 11 марта 1883 подчинен негласн. надзору. В октябре 1883 арестован и выслан из Москвы. В 1885 жил под негласн. надзором в сл. Белый Колодезь (им. Скалон) (Волчанок. у., Харьковск. губ.).

ДП III, 1882, № 817; 1883, № 1217; 1885, № 24, ч. 1.

Хроника арестов. «Нар. Воля» X (1884) (Литература парт. «Нар. Воля», 233).—Хроника. «Вестн. Нар. Воли» V (1886), 164.

Дежамес, Леонид Евгеньевич, еврей, принявший православие, сын отст. рядового. Род. ок. 1868. В 1881 окончил Нижегородск. приходск. уч-ще и поступил в Нижегородск. гимназию. В 1889 поступил в Московск. ун-т. В 1890 числился в списках обвиняемых по дознанию, производившемуся при Петербургск. ж. у. по делу «тайного террористическ. кружка» (дело Н. Истоминой и др.), в виду того, что в февр. 1890 предоставил свою квартиру в Москве Н. Истоминой для свиданий с Н. Беляевым и Н. Израильсоном.

Обзор XV, 8, 119.

Дезингер, Мейер, запасной унтер-офицер. В 1885—1886 гг. при Волынск. ж. у. о нем производилось дознание по делу о найденном в Житомире типографск. шрифте, похищенном из Волынск. губ. типографии Ал-дром Поплавским.

Ведомость, X, 7; XI, 6.

Дезорцев, Михаил Сергеевич, сын купца, прапорщик запаса. Род. ок. 1864. Учился в Уфимск. гимназии. В 1889 привлечен к дознанию при Уфимск. ж. у. вследствие анонимн. сообщения в июне т. г. о порицании им «установленного в России порядка правления» и о «дерзких» его словах о государе, что установлено и дознанием. По соглашению м-ров вн. дел и юстиции в дек. 1889 подвергнут тюремн. заключению на четыре мес. Заключен 5 янв. 1890 в Стерлитамакск. тюрьму. Во время дознания находился на свободе под залогом в 5000 р.

МЮ 1889, № 10852.

Дейч, Лев Григорьевич, один из организаторов группы «Освобождение Труда».

См. «Словарь социал-демократов».

Дейч, Мария Александровна—фамилия по мужу М. А. Ананьиной (см.).

Дейч, Софья Григорьевна (Гиршевна), еврейка, врач, сестра Льва Гр. Дейч. Род. ок. 1857—1858 гг. Получила звание врача в 1882. В 1883 жила в Ростове н/Дону. По подозрению в политич. неблагонадежности распоряжением деп. пол. от 19 янв. 1883 за нею установлен негласн. надзор, который прекращен по циркуляру деп. пол. от 3 июня 1888. В этом году жила в Тамб. губ. В начале 1890-х гг. служила жел.-дор. врачем в Тамб. губ., в середине 1890-х—земским врачем в той же губ. В 1900-х гг. состояла вольнопрактикующим врачем в Воронеже.

ДП III, 1883, № 35/63; 1890, № 74, ч. 54.—Медиц. список.

Дейчман, Сигизмунд, житель г. Лодзи (Петроковск. губ.), бывш. студент Ин-та инженеров путей сообщения в Петербурге. В 1880, по агентурн. сведениям, был руководителем революц. студенческ. кружка, в который входили преимущественно студенты того же ин-та (Маркозов, Фельдштейн, А. Шполянский и др.).

Справки (Маркозов, П. Фельдштейн, А. Шполянский).

Декан (Descamps), Павел-Иосиф-Антон, бельгийск. подданный, незаконнорожден. сын бельгийск. подданной, служившей компаньонкой у тайн. сов. Н. А. Мейера в Петербурге. Род. 21 янв. 1866 в Петербурге. Воспитывался в семье управляющего частным имением в Петергофск. у. (Петербургск. губ.). С 1882 проживал в Петербурге, занимаясь фотографией. По агентурн. сведениям 1885, вел разнообразную революц. деятельность: собирал у себя сходки, вел пропаганду среди рабочих, находился в сношениях с членами Исполн. Ком-та «Нар. Воли», был близок к террористам, предполагал сделаться в интересах партии агентом охранного отделения; доверием в революцион. кругах не пользовался. С 10 сент. 1885 подчинен негласн. наблюдению, установившему его сношения с неблагонадежными Вас. Фед. Макаровским и Викт. Ал. Штольцем. В конце 1885 обыскан и арестован в Петербурге; содержался в Доме предв. заключе-

ния и по распоряжению м-ра вн. дел от 31 дек. 1885 вследствие политическ. неблагонадежности выслан безвозвратно за границу. В 1889 служил в фотографии в Брюсселе. В том же году письмом на имя нач-ка охран. отдел. предупреждал о готовящемся будто бы покушении на Александра III. В 1890-х гг.—фотограф в г. Лилле (во Франции). В 1894 безрезультатно ходатайствовал о разрешении вернуться в Россию.

ДП III, 1885, № 564; V, 1885, № 6121.

Хроника револ. борьбы. «Листок Нар. Воли» III (1886) (Литература парт. «Нар. Воля», 282).—Хроника. «Вестник Нар. Воли» V (1886), 148.

Деканская, Глафира (Гита) Николаевна (Насоновна)—фамилия по мужу Гл. Ник. Гинзбург (см.).

ДП III, 1889, № 1235.

Делова, Леонида Николаевна—фамилия по мужу Л. Н. Ивановской (см.).

ДП III, 1887, № 2, ч. 1.

Дельшер, Даниил Васильевич, мещанин г. Варшавы, поляк. Род. ок. 1841. Учился в элементарной школе. По ремеслу перчаточник. Привлечен в конце апр. 1883 к дознанию при Киевск. ж. у. по делу о пропаганде среди рабочих, вследствие показания обвиняемого И. В. Сорокина о том, что он давал Д-ру для чтения прокламации и друг. революц. издания. Безрезультатно обыскан. Арестован не был, но обязан 4 мая 1883 подпиской о невыезде. По соглашению м-ров вн. дел и юстиции (до 21 мая 1884) дело о нем прекращено.

МЮ 1883, № 11101.—Справ. листок.—Обзор VI, 63.

Делянов, Григорий Христофорович, дворянин. В 1885—студент Горного ин-та в Петербурге. Был близок к привлеченному к дознанию студ. Иоффе. По сведениям деп. полиции, группировал вокруг себя кружок политически неблагонадежных лиц и был рекомендован П. Якубовичем Льву Тихомирову как надежный человек. Обыскан безрезультатно 28 дек. 1885 и арестован; содержался в Доме предв. заключения; уволен из ин-та. Освобожден из-под стражи 6 янв. 1886 и на основании положения об усилен. охране выслан из Петербурга на родину, в Полтаву. В том же году полтавск. губ-ром не допущен к работе в статистическ. бюро Полтавск. губ. земства.

ДП III, 1885, № 140.

Де(и)лятицкая, Мария Айзиковна (Николаевна), еврейка, дочь мещанина г. Новогрудка (Минск. губ.) (по друг. сведениям мещанка Волынск. губ. или местечка Игнатовки Киевск. губ.). Род. в 1861. Окончила в 1878 Киевск. Подольск. гимназию со званием домашн. учительницы и в т. г. поступила на высш. женск. курсы в Киеве, где пробыла год. С 1883 по 1887 гг. была слушательницей Бестужевск. курсов в Петербурге. В 1882 за тайную передачу писем содержавшемуся в Доме предв. заключения Амвр. Кулешу подчинена негласн. надзору полиции, продолжавшемуся до окт. 1886. В 1886—1887 гг. была близка к «парт. русских социал-демократов» (Благоевск. группа); была близко знакома с П. Латышевым и Д. Игнатовым. Вследствие негласн. сведений о ее неблагонадежности обыскана 2 марта 1887; при обыске найдены письма А. Кулеша и программа «группы социал-демократов», взятая ею по ее объяснению для переписки от П. Латышева. Привлечена к дознанию при Петербургск. ж. у. по обвинению в имении запрещен. изданий. С 19 марта по 19 мая 1887 содержалась под стражей. По выс. пов. от 30 янв. (3 февр.?) 1888 подвергнута одиночн. тюремн. заключению на два мес., с последующим подчинением вновь негласн. надзору по непосредственному распоряжению м-ра вн. дел. По распоряжению Петербургск. град-ка воспрещено жительство в Петербурге и в Петербургск. губ. Наказание отбывала в Одесском тюремном замке. По освобождении жила в Одессе, занималась частными уроками, находилась в постоянных сношениях с неблагонадежными лицами (Н. Рольник, Ст. Виткович и др.) и вела пропаганду среди рабочих, между которыми была известна под именем «Марии Николаевны». По ее инициативе в Одессе организован «Красный Крест» для помощи политич. заключенным и ссыльным. Имела связи с эмигрантскими кружками в Швейцарии и Париже; состояла в переписке с Билитом и Ю. Раппопортом. В 1889 была организаторшей в Одессе кружка, в который входили Ан. Карфункель, М. Бергер, Б. Рубинштейн, студ. Абр. Скляр и др., с 1890 и Дав. Гольдендах, которому она успела передать до своего ареста руководство пропагандой среди рабочих. По «чистосердечным объяснениям» А. Скляра, на собраниях кружка, происходивших с конца 1889 на ее квартире, шли речи об изменении существующего строя, причем Д-ая высказывалась за конституцион. монархию, находя республику преждевременной; в то же время в вопросах экономических стояла за введение коллективн. собственности на землю и орудия производства. Обыски в Одессе в 1891, при которых найдены письма Д-ой к М. Бергер, показания Скляра, Снегиря и Гольдендаха об одесск. деятельности Д-ой послужили основанием к привлечению ее в конце 1891 к дознанию при ж. у. гор. Одессы по делу Д. Гольдендаха и др. По соглашению м-ров вн. дел и юст. (до 31 дек. 1892) дознание по этому делу в отношении Д-ой прекращено. Еще ранее привлечена по Одесск. делу вследствие нахождения при обыске у эмигранта Б. Рейнштейна в мае 1890 в Париже после взрыва бомбы в лесу Raincy явки к Д-ой в Одессу. Арестована по телеграмме деп. пол. 24 мая 1890 в Одессе, доставлена в Петербург, где содержалась в ДПЗ. Привлечена к дознанию при Петербургск. ж. у. по делу о «тайн. террористическ. кружке» (дело Н. Истоминой и др.) по обвинению в сношениях с проживающими за границей «политическими агитаторами». По выс. пов. от 28 мая 1892 подвергнута тюремн. заключению на три года с последующей высылкой в Вост. Сибирь под гласн. надзор на пять лет. Отбывала наказание в Петерб. одиночной тюрьме. В 1896 жила в с. Тункинском (Иркутск. окр.). По манифесту 14 мая 1896 срок надзора сокращен на год. В 1933 живет в Самарканде.

Сообщение Н. О. Рольник.

МЮ 1887, № 10093; 1890, №№ 10747—10749; 1891, №№ 10963 и 10985; 1892, № 10605.—ДП III, 1887, № 801; 1890, № 74, ч. 61; V, 1892, № 46, ч. 18; 1896, № 40, ч. 2, лит. Б.—Обзоры XII, 66, 124; XV, 7, 95, 113, 115, 118, 121; XVI, 8, 7.—Ведомость XII, 34; XIII, 42.

Из рабоч. движения в Одессе и Николаеве, 7 (Женева, 1900).—В. Агафонов, Заграничн. охранка, 363.—В. Невский, Очерки, 290.—Л. Фрейфельд, Из жизни народов. организаций конца 1880-х г.г. Сб. «Народовольцы» II, 150.—Н. Л. Сергиевский, Партия русск. социал-демократов, 163, 167.—Участники народов. движения. Сб. «Народовольцы» III, 295.

Хроника борьбы с самодержавием. «Своб. Россия» I (1889), 60.—Известия из России. Аресты и преслед. в России. «Соц.-Демократ» III (1890) (дек.), 129.—Хроника. «С родины на родину» III (1893), 145.— «Летуч. Листки Фонда Вольн. Русск. Прессы», 1896, 25/VII, № 34, стр. 16.—В. Стратен, Южно-Русский Рабочий Союз в Одессе. «Лет. револ.» 1924, № 2 (7), 192.

Дембинский, Болеслав-Сильвестр Петрович. См. «Девяностые годы».

Дембицкий, Болеслав Яковлевич, поляк, дворянин. Род. ок. 1848. Работал в типографиях в Варшаве. При обыске у него на квартире 6 авг. 1885 найдены шесть польск. книг заграничн. издания с описанием польск. восстаний, рукописн. сборник польск. патриотическ. стихотворений и рукопись «О польском начальнике Костюшко» с печатью «Центр. народн. комитета в Варшаве». Привлечен к дознанию, производившемуся при ж. у. Варшавск., Новоминск. и Радиминск. уездов, по обвинению в имении противоправит. изданий. Он объяснил, что книги принадлежат его брату, сосланному в Сибирь в 1863. По выс. пов. от 4 мая 1886 подвергнут аресту при тюрьме на 10 дней.

МЮ 1885, № 10923.—Доклады 1886, II, 360—363.

Дембо, Исаак (Ицик) Вульфович, еврей, поневежск. мещанин. Род. в 1865 в г. Поневеже (Ковенск. губ.). Учился до 5-го класса в Петербургск. пятой гимназии, потом стал аптекарск. учеником. В 1884 задержан вместе с А. Лейбович в снятой Над. Воронцовой для устройства вечеринок квартире, куда был приглашен Ан. Лейбович; был знаком и с Роз. Гершкович, привлеченной к делу «рабочей группы «Нар. Воли». В виду этих знакомств привлечен к дознанию при Петербургск. ж. у. по обвинению в участии в «рабочей группе парт. «Нар. Воля». С 18 по 24 ноября 1884 содержался под стражей; освобожден под особ. надзор полиции. По соглашению м-ров юстиции и вн. дел (до 24 янв. 1886) дело о нем прекращено. Подчинен негласн. надзору полиции по распоряжению деп. пол. от 27 февр. 1886 с воспрещением жительства в Петербурге и Петербургск. губ. После этого жил в Вильно, где в 1886—1887 гг. вместе с Ан. Гнатовским организовал большой народовольческ. кружок, поддерживавший через Ноткина связи с Петербургск. революц. кружком донцов и кубанцев; в кружок входили: Т. Пашковский, бр. Пилсудские, А. Лейбович, М. Беркович и др. Оказывал помощь организации А. Ульянова, В. Андреюшкина и др. в приготовлении разрывн. снарядов, доставая в Вильно азотную кислоту, стрихнин и пр. При его посредстве произошло знакомство в конце янв. 1887 в Вильно Канчера с А. Гнатовским. Привлечен к дознанию при Петербургск. ж. у. по делу Гамолицкого и др. лиц, прикосновенных к делу 1 марта 1887, но еще до привлечения скрылся 6 марта 1887 за границу. По соглашению м-ров вн. дел и юстиции (до 8 апр. 1887) дело о нем приостановлено впредь до явки или задержания. Поселился в Цюрихе

И. В. Дембо.
С фотогр. 1880 г.
Из собр. Музея «Каторга и Ссылка».

под фамилией Бринштейна и стал одним из самых энергичных организаторов русск. студенчества и эмигрантов в Швейцарии: принимал деятельн. участие в Русской читальне, которая под его влиянием получила революц. направление; был членом вспомогательной кассы; стоял во главе одной части «социалистическ. фонда»; играл руководящую роль в революц. кружках «Освобожденцев», «Народовольцев», «Пролетариата», «Социалистич. клуба», старался вовлекать молодежь в революц. работу, заводил связи с Россией. Зимою в 1887—1888 гг. во время трений между с.-д. и народовольцами стремился примирить оба течения. К обширному кругу его знакомых принадлежали Ант. Гнатовский, Н. Рудевич, Ор. Говорухин, Мар. Гинсбург, Г. Прокофьев и др. В 1888 вошел в организовавшийся в Цюрихе и Париже «Союзный террористическ. кружок». В 1889 вместе с Ал. Дембским, Мар. Гинсбург и др. занимался изготовлением метательных разрывных снарядов для предстоящего покушения на Александра III. При опытах с ними в мест. Петерстобель близ Цюриха 22 февр. (6 марта н. ст.) 1889 смертельно ранен осколком бомбы и умер 23 февр. 1889.

МЮ 1885, № 10838; 1887, №№ 9961 и 10047; 1888, № 11049; 1889, № 10829; 1891, №№ 10826, 10859, 10892, 10919, 10935 и 10952; 1892, №№ 10480 и 10491.—Доклады 1898, № 168.—Справ. листок.—ДП III, 1889, №№ 140 и 308; 1890, № 37, ч. 1; 1893, № 578; V, 1881, № 1426; 1885, № 6365, ч. I.—Обзоры XII, 9, 19, 52, 107; XIII, 44, 47; XIV, 10, 22—28, 36—38, 41; XV, 3, 6.— Ведомость XIII, 8.—Список разыскиваемых лиц 1887 г., 59—61; 1889, 86—88.—Хроника, 313, 326.—Бурцев, За сто лет, II, 129, 134.—

Большая энциклопедия, XXI.—Больш. сов. энциклопедия, XXI.

И. Лукашевич, 1 марта 1887 г. Воспоминания. 14 и сл.—Первое марта 1887 г. (Ук.)—В. Левицкий, Партия «Нар. Воля», 193.—В. Бурцев, Воспоминания, I (Ук.).—Л. Тихомиров, Воспоминания (Ук.).—Н. Русанов, В эмиграции (Ук.).—Л. Фрейфельд, Из жизни народов. организаций конца 80-х г.г. Сб. «Народовольцы» II, 149, 156.—Е. Яковенко, Процесс 1 марта 1887 г. Сб. «Нар. Воля» перед царским судом II, 94.—Л. Фрейфельд, Дело и процесс С. М. Гинсбург, Там же, 109, 112.—М. Дрей, К делу С. М. Гинсбург. Там же, 123.—В. Невский, От «Земли и Воли» (Ук.).—Участники народов. движения. Сб. «Народовольцы» III, 296.

Обвинительн. акт по делу С. Гинсбург. «Соц.-Демократ» IV (1892) 46, 52, 53, 57, 58, 59.—Хроника. «С родины на родину» I (1893), 6.—К делу С. М. Гинсбург. «Был.» 1908, № 7 (Paris), 91, 93. 94.—А. Поляков, Второе первое марта 1887 г. «Гол. Мин.» 1918 X—XII, 260.—Х. Раппопорт, Воспоминания о деле 1 марта 1887 г. «Красн. Летопись» 1923; V, 8—10.—В. Невский, Группа «Освобождение Труда» в период 1883—1894г.г. «Истор.-Револ. Сборник» II (1924), 36.—Л. Фрейфельд, Светлой памяти С. М. Гинсбург. «Кат. и Сс.» 1924, V (12), 263, 267.—Письма Г. Плеханова к В. Засулич. Сб. Группа «Освобожд. Труда» III (1925), 230, 240.—О. Говорухин, Воспоминания о террорист. группе А. И. Ульянова. «Октябрь» 1927, III, 130—131; IV, 149, 161.—Неопубликован. письма П. Л. Лаврова. «Кат. и Сс.» 1928, II (39), 47.—Г. Саар, Первые попытки с.-д. работ среди саратовск. рабочих. «Пролет. Револ.» 1928, IV (75), 144.—К. Терешкович, После каторги в эмиграцию. «Кат. и Сс.» 1928, V (42), 75.—С. Никонов, Из воспоминаний об А. И. Коянове. «Пролет. Револ.» 1929, II—III (85—86), 178.—Л. Аксельрод-Ортодокс, Из моих воспоминаний. «Кат. и Сс.» 1930, II (63), 24, 27, 29, 33, 36.

Дембо, Фанни Элиашева, дочь либавского купца. С окт. 1888 состояла студенткой Цюрихского ун-та. Входила в революц. кружок, организов. студентами в Берне. По циркуляру деп. полиции от 26 июня 1889 за ее возвращением в Россию установлено строгое наблюдение; подлежала обыску. Внесена в список лиц, прикосновенных к делу об изготовлении разрывных снарядов в Цюрихе. Переселилась в Соед. Штаты и, по показаниям Д. Барада, данным в 1897, принимала участие в социалистич. движении в Бостоне. Розыск прекращен по циркуляру деп. полиции от 1 дек. 1904.

МЮ 1891, 10935.—ДП III, 1889, № 140; 1897, № 131.

Из обществен. жизни. «Вперед» 1905, № 11 (23 марта), 13.

Дембский (Демский), Александр Ипполитович, поляк, дворянин Варшавск. губ. Род. 25 ноября 1857 в мест. Могильницы (Плоцк у. и губ.). По окончании Плоцк. гимназии, поступил на физ.-мат. фак-т Петербургск. ун-та. В нач. 1880-х гг. играл видную роль в революц. польск. и народовольческ. организациях Петербурга. Был организатором революц. кружков польск. молодежи. В образовавшейся в конце 1881 студенческ. «польско-литовск. соц.-револ. партии» входил вместе с Куницким, Плосским, Рехневским и др. в «Тайный совет» (Rada Sekretna), переименованный впоследствии в «Ognisco». По инициативе Совета созвал в нач. 1883 в Вильно съезд для объединения всех польск. революц. групп и установления взаимоотношений между польск. и русск. революц. партиями. Вместе с тем принимал участие и в русских делах: в конце 1882 был участником студенч. беспорядков по поводу адреса Полякову, был близок к группе Флерова-Бадаева, ведших пропаганду среди рабочих; в 1883 вместе с Куницким и Шебалиным устраивал в Петербурге тайную типографию «Нар. Воли». В нач. 1883 вместе с Куницким, Плосским, Рехневским, Яновичем и др. вошел в партию «Пролетариат» и стал одним

А. И. Дембский.

С фотогр. 1880-х гг.
Из собр. Музея «Каторга и Ссылка».

из виднейших работников партии; был членом «Расширенного центра»; руководил «техникой», заведывал типографией, в которой печатал орган партии «Пролетариат» (революц. клички: «Одек», «Густав», «Вельки»). Один из первых представителей террористическ. направления и сторонник фабричн. террора. Ездил вместе с Г. Гостковичем в 1883 в Пруссию для установления связи с заграничными работниками. Осенью 1883 по поручению партии вел в Петербурге переговоры с представителями «Нар. Воли» о координации действий и союзе, закончившиеся известным «договором». После ареста Варынского (16 сент. 1883) отметился 26 сент. 1883 выбывшим из Петербурга в Юрьев и в Варшаву, но там не был обнаружен, так как перешел на нелегальн. положение; жил под фамилией Рентшке. В 1883 подлежал привлечению к дознанию при Петербургск. ж. у. по делу о тайн. народов. типографии (дело С. Андржейковича и др.) по обвинению в пособничестве и укрывательстве членов преступн. сообщ-ва (Никвиста и др.). Разыскивался по циркуляру деп. пол. от 4 дек. 1883 для ареста. По соглашению м-ров вн. дел и юстиции (до 10 мая 1884) дело о нем приостановлено впредь до явки или задержания. Вместе с Куницким был в 1884 руководителем парт. «Пролетариат»; входил в центр. ком-т; в июле 1884 подготовлял покушение на варшавск. жанд. полковника Секеринского и тов. прокурора Варшавск. окр. суда Янкулио. Был задержан в Варшаве

18 июля 1884 вместе с Бр.Славинским и Л.Яновичем, но успел скрыться во время вооружен. сопротивления, оказанного последним. Уехал в Лодзь, где снова чуть не был арестован в квартире Госткевича, которому перед его арестом передал материал для шестого номера «Пролетариата» (весь материал был захвачен при аресте Госткевича). После этого Д-ий уехал за границу, жил в Швейцарии под фамилиями Бобровского, а затем Густава Ясинского. Привлечен к дознанию при Варшавск. ж. у. по первому делу парт. «Пролетариат». В Цюрихе слушал лекции в Политехникуме. Принимал деятельное участие в польск. и русск. эмигрантских организациях; вместе с Ф. Дашинским, Г. Нарутовичем и друг. входил в группу представителей парт. «Пролетариат» за границей; участвовал в польск. зарубежной прессе, содействовал появлению «органа соц.-револ.» 1880-х гг. «Самоуправление» (с конца 1887). Со времени организации «Союзного террористического кружка» Д-ий вошел в него, занимался вместе с И. Дембо, М. Гинсбург и др. изготовлением разрывных снарядов для предстоящего покушения на Александра III и во время опытов с ними в мест. Петерстобель близ Цюриха 22 февр. (6 марта по н. ст.) 1889 серьезно ранен и помещен в кантональн. больницу. Обыск, произведенный у него на квартире после взрыва бомбы, не дал никаких результатов в виду того, что И. Кассиушем были скрыты все компрометирующие его бумаги. Привлечен в качестве обвиняемого к следствию по делу о взрыве бомбы и согласно постановлению Швейцарск. федеральн. совета от 25 апр. (7 мая) 1889 выслан из пределов Швейцарии и по выздоровлении доставлен на границу Франции. Привлечен к дознанию, производившемуся с мая 1889 при Петербургск. ж. у. по делу о цюрихск. кружках, но в виду его пребывания за границей, по выс. пов. от 21 ноября 1890, дело о нем приостановлено впредь до явки или задержания. Во Франции жил в Париже и продолжал опыты с разрывн. снарядами. Арестован в Париже 17 мая 1890 после взрыва бомбы в лесу в мест. Rainoy и привлечен в качестве обвиняемого к следствию по этому делу, но за недостатком улик суду предан не был. Вторично арестован в Париже в ноябре 1890 на квартире Ст. Мендельсона в виду сношений с С. Подлевским, убившим ген.-лейт. Селиверстова; за отсутствием фактическ. данных к уголовн. преследованию за участие в убийстве освобожден на другой день. В конце 1890 или нач. 1891 переехал в Лондон, где состоял секретарем ком-та «Общества солидарности польских эмигрантов». С сент. 1892 снова проживал в Париже, где 26 дек. 1892 (7 янв. 1893) был арестован и выслан из пределов Франции в Англию. В ноябре 1892 участвовал в организационном съезде партии польск. социалистов (ППС), играл видную роль в новой партии; в 1894 избран членом правления загранични. «Союза польск. социалистов-революционеров». В 1891 и 1896 как член польск. делегации участвовал на международн. социалистическ. конгрессах в Брюсселе и Лондоне. В 1893 поселился в Лондоне, где стал во главе польск. революц. группы. В 1897—1898 гг. посвятил себя главн. образом печатанию в принадлежавшей ему и Василевскому типографии польск. революц. изданий; кроме отдельных изданий в типографии печатались органы «Przedswit» (заведывал его редакцией), «Robotnik», «Gornik», «Swiatlo», в которых помещались и статьи Д-го. В янв. 1899 для сбора денег на партийные дела отправился в Америку и после удачного начала оставлен в Бруклине в качестве руководителя американск. отдела партии. После раскола ППС в 1906 Д-ий стал на сторону революц. фракции. Накануне империалистическ. войны явился одним из основателей в Америке Комитета национальн. обороны, бывшего агентурой националистическ. польск. Времен. комитета в Австрии. Во время войны вернулся в Польшу, вошел в Главный национальн. ком-т. В послевоенной Польше оставался в рядах ППС, не играя видной роли. После переворота, произведенного Пилсудским, вышел из ППС; сторонник Пилсудского. Напечатал в польск. нелегальн. органах ряд статей мемуарного характера: в журн. «Swiatlo» за 1889 о Куницком, в «Przedswit» за 1892 «Польские социалисты в союзе с революц. пионерами в России», в сб. «Z pola walci» (С поля битвы) в 1929 выпустил брошюру «Krwawe zayscie w mlecz. Henneberga 1884» (Кровавое происш. в молочной Геннеберга в 1884).

МЮ 1884, № 10791; 1885, № 10881; 1890, №№ 10706 и 10742; 1891, №№ 10829, 10831, 10843, 10859, 10869, 10919 и 10982; и 1892, № 10491.—Справ. листок.—ДП III, 1883, №№ 4 и 334, ч. 1.—Обзоры VIII, 45, 50, 97; IX, 61; X, 65; XIII, 44, 51; XIV, 10, 22—27, 48; XV, 4, 5, 51, 82, 83, 108; XVI, 24—25; XXII—XXIII, 166; XXIV, 123, 124, 159.—Хроника, 268, 269, 326.—Список разыскиваемых лиц 1887 г., 61; 1899 г., 229—231.—Бурцев, За сто лет, II, 121, 134.—Больш. энциклопедия, XXI.—Словарь Граната, т. 40, стр. 122 (Автобиография Г. Н. Добрускиной).—Больш. советск. энциклопедия, XXI.—Участники народовольческого движения. Сб. «Народовольцы» III, 295.

Варшавск. процесс 29-ти (1886), 28, 54, 69, 87, 111, 114, 119, 121—124.—Очерки по истории социалист. движения в Польше, 33, 38, 86.—Л. Мазовецкий, Процесс «Пролетариата», 7.—Политическ. сыск за границей, 1, 83 (Париж, 1914).—И. И. Попов, Минувшее и пережитое, I—II (Ук.)—В. Фигнер, Когда часы жизни остановились (Полн. собран. сочинений, II, 193).—В. Левицкий, Партия «Нар. Воля», 193.—Ф. Кон, Сорок лет под знаменем революции, 28—36, 41, 59, 83, 85, 99, 114, 126.—В. Бурцев, Воспоминания, I (Ук.).—Л. Тихомиров, Воспоминания, 318—320, 325, 493.—М. Шебалин. Петерб. народов. организац. в 1882—1883 г.г. Сб. «Народовольцы» I, 46.—И. Попов, Революц. организации в Петербурге в 1882—1885 г. г. Там же, I, 59—60.—Л. Фрейфельд, Из жизни народовольческ. организаций 80-х г.г. Сб. «Народовольцы» II, 149.—М. Маньковский У подножия виселицы (1930), 14—15.—Л. Фрейфельд, Дело и процесс С. Гинсбург. Сб. «Народн. Воля» перед царск. судом II, 109, 112.—М. Дрей, К делу С. Гинсбург. Там же, 123.—В. Невский, От «Земли и Воли» (Ук.) (ранее «Ист.-Рев. Сборн.» II, 37).

Обвинительн. акт по делу С. Гинсбург. «Соц.-Демократ» IV (1892), 52, 59.—Л. Василевский (Плохоцкий), Польск. соц.-револ. парт. «Пролетариат». «Был.» 1906, IV, 203, 212.—К истории отношений парт. «Нар. Воля» и парт. «Пролетариат». «Был.» 1906, VII, 266, 273, 288, 293, 296, 297, 299—303, 306.—К делу С. М. Гинсбург. «Былое», 1908, VII, (загр. изд.), 93, 94.—В. Кранихфельд, В. Я. Яковлев-Богучарский. «Был.» II (1917), 218.—

Р. Арский, Из истории соц.-револ. парт. «Пролетариат». «Красн. Лет.» 1923, VIII, 59, 62, 63, 66.—Л. Фрейфельд, Светлой памяти С. М. Гинсбург. «Кат. и Сс.» 1924, V (12), 263, 267.—Письма Плеханова к Засулич. Сб. Группа «Освобождение Труда» III, 240.—Е. Степанов, Из заграничн. воспоминаний старого народовольца. «Кат. и Сс.» 1926, III (24), 137.—Г. Госткевич. Записки пролетариатца. «Кат. и Сс.» 1926 VI (27), 128, 130—132.—Неопубликованные письма П. Л. Лаврова. «Кат. и Сс.» 1928, II (39), 44, 47 , 48.—К. Терешкович, После каторги в эмиграцию. «Кат. и Сс.» 1928, V (42), 75.—Ф. Кон, На поселении в Якутск. обл. «Кат. и Сс.» 1928, VI (43), 93.—М. Орлов, Об Акатуе времени Мышкина. «Кат. и Сс.» 1928, XI (48), 111.—Л. С., Г. В. Госткевич. «Кат. и Сс.» 1928, III (52), 173.—С. Швецов, Эр. Кобылянский. «Кат. и Сс.» 1929, X (59), 109.—С. Валк, Молодая парт. «Нар. Воли». «Проблемы марксизма» 1930, I, 107.

Дембский, Захарий Харитонович, крестьянин Подольск губ. Род. ок. 1869. Учился в Уманск. уч-ще земледелия и садоводства. В 1887 привлекался к дознанию при Киевск. ж. у. по обвинению в составлении совместно с Каркешко и Невмержицким стихотворений с оскорбительными для царя выражениями и в расклейке их 13 ноября 1886 в г. Умани. Подвергнут в администр. порядке тюремн. заключению на месяц.

МЮ 1886, № 10298.—Ведомость XI, 10; XII, 14.

Дембский, Станислав Казимирович, поляк, мещанин (по друг. сведениям—крестьянин). Род. в 1834. Работал на жел. дороге. В 1885 был рабочим на лесопильн. заводе Сальмановича близ дер. Стражище (недалеко от г. Томашева, Петроковск. губ.). Организовал вместе с Пашковским кружок для рабочих завода, бывал на сходках, вербовал членов, энергично занимался среди них пропагандой. Привлечен к дознанию при Радомск. и Петроковск. ж. у. по делу о Томашевск. группе «Пролетариата». Допрошен не был, так как скрылся до начала дознания. Дело о нем по соглашению м-ров вн. дел и юстиции (до 8 авг. 1887) приостановлено до розыска. Задержан 25 сент. 1887 в Опоченск. у. (Радомск. губ.) и снова привлечен к дознанию при ж. у. Лодзинск., Равенск. и Брезинск. у. Петроковск. губ. По выс. пов. от 11 мая 1888 подвергнут одиночн. тюремн. заключению на десять месяцев.

МЮ 1885, № 10900; 1887, № 10134.—Список разыскиваемых лиц 1887 г., № 62—63.—Ведомость XII, 46; XIII, 51.

Деменев, Александр Яковлевич, крестьянин, мастеровой Очерск. завода (Оханск. у., Пермск. губ.). Род. ок. 1865. Окончил приходск. уч-ще. В 1883 служил конторщиком на Уральск. жел. дороге. Жил в Перми (?) в одном доме с А. Бахаревым, от которого получал революц. издания. Арестован вместе с Бахаревым 3 (?) дек. 1883 при возвращении со сходки с завода в Мотовилихе. При обыске 4 дек. 1883 у него найдены писанные им копии с некоторых прокламаций. При задержании произнес «в дерзких выражениях» угрозу по адресу царя. Привлечен к дознанию при Пермск. ж. у. по делу о революц. кружке в Пермск. губ. (дело Казакова, Померанцева и др.). На допросе объяснил, что революц. суждениями рисовался перед товарищами, и дал изобличающие многих показания. Под стражей содержался с 4 дек. 1883 по 18 янв. 1884, освобожден на поруки. По выс. пов. от 17 июля 1885 вменено в наказание предварительное содержание под стражей.

МЮ 1883, № 11332.—Справ. листок.—Обзор X, с. 115.

Арестная хроника. «Нар. Воля» X (1884) (Литература парт. «Нар. Воля», 234).—К. Ольховский. Первые шаги. Сб. «Борьба за власть» I, 16.

Дементьев, Андриан Иванович, крестьянин дер. Кузнецовой (Метлинск. вол., Сольвычегодск. у., Вологодск. губ.). Род. в 1857 в дер. Кузнецовой. Малограмотный. Поступил 10 ноября 1877 на военную службу и зачислен в Петербургск. местн. команду. С марта 1880 был в составе караульной команды при Алексеевск. равелине Петропавловск. крепости. Распропагандирован С. Нечаевым (клички данные ему Нечаевым: «Пастушок», «Аграфена»). Стал посредником в сношениях его равелина с находившимися на воле товарищами (А. Буланов, Гр. Исаев и др.). Арестован 29 дек. 1881 и в тот же день заключен в Трубецк. бастион Петропавловск. крепости; 23 июня 1882 переведен в Дом предварит. заключения; с 20 ноября по 18 дек. 1882 снова содержался в Трубецк. бастионе, после чего переведен в Дом предв. заключения. Предан суду (процесс Е. Дубровина, А. Филиппова и др.). Петербургск. военно-окружн. судом признан виновным в том, что под влиянием С. Нечаева не только оказывал деятельн. содействие в сношениях его с единомышленниками, но и сам вступил с ними в непосредствен. сношения, зная об их принадлежности к преступн. сообществу, и приговорен 3 дек. 1882 к лишению всех прав состояния и к ссылке на поселение в не столь отдаленные места Сибири. Приговор утвержден 20 дек. 1882 пом. командующего войсками Петербургского военного округа. В ноябре 1883 водворен в Киренске, Иркутск. губ.; с 1886 жил в с. Воронинском (Киренск. окр.); в 1887 ходатайствовал о переводе в Киренск. За применением к нему манифеста 15 мая 1883 и выс. указа 17 апр. 1891 получил право приписаться к одному из мещанск. общ-в Сибири, а по прошествии 14-ти лет со дня начала ссылки, т.е. 19 мая 1896, право избрать место жительства, за исключением столиц и столичн. губерний, с подчинением на пять лет надзору полиции и с признанием взамен лишения всех прав состояния лишенным всех особен., лично и по состоянию присвоен. прав и преимуществ без восстановления права по имуществу. В 1890-х гг. снова жил в с. Воронинском, занимаясь огородничеством. По манифесту 14 ноября 1894 срок ссылки сокращен на год. За окончанием срока ссылки, 19 мая 1896 воспрещено жительство, кроме столиц, в университ. городах, Риге, Владимирск. губ. в течение трех лет. По распоряжению деп. пол. от 11 мая 1896 подчинен негласн. надзору. Жил до 1901 в с. Воронинском (Киренск. окр.), занимался сельск. хозяйством и работал на пароходе «Громов». В 1901—1902 гг. жил в Киренске, служил чернорабочим на барже «Мария». По циркуляру деп. полиции от 12 марта 1903 негласн. надзор прекращен.

Справ. листок.—ДП III, 1896, № 501; V, 1882, № 3454 а и б, ч. 1; 1896, № 40, ч. 2, лит. А.—Список 1879—1884 г.г., л.л. 36, 45 об., 48, 62, 63 об.—Бурцев, За сто лет, II, 113.

В. Фигнер, Запечатл. труд (Полн. собр. сочинений, I, 236).—Ее же, Очерки. Там же, V, 309.—П. Щеголев. Алексеевск. равелин, 261, 273, 310—312.
В. Фигнер, Е. Н. Фигнер. «Кат. и Сс.» 1924, II (9), 24.— И. Белоконский, К истории полит. ссылки 80-х г.г. «Кат. и Сс.» 1927, II (31), 147.— П. Щеголев, С. Г. Нечаев в Алексеевск. равелине. «Кр. Архив», т. V (1924), 175 и сл.

Дементьев, Аркадий Михайлович, сын чиновника, заведующего казен. оброчными статьями в Ставропольск. у. (Ставропольск. г.). Род. ок. 1866. В 1884 студент Петровск. сел.-хоз. ак-мии в Москве. За участие в беспорядках на Страстн. бульваре, происходивших 2 окт. 1884 («Катковск. демонстрация»), уволен из ак-мии и по распоряжению Московск. ген.-губернатора от окт. т. г. выслан из Москвы с воспрещением жительства в Москве и Московск. губ. Водворен под негласн. надзор полиции в Ставрополе (Кавк.). Освобожден от надзора ранее 4 февр. 1886. В 1892 получил разрешение жить в Москве и Московск. губ.
ДП III, 1884, № 729.
Хроника. «Вестн. Нар. Воли» V (1886), 149, 159.

Дементьев, Константин Григорьевич. В 1886—студент Технологическ. ин-та в Петербурге. По жандармск. сведениям, в 1886 распространял нелегальн. литературу, полученную группою Благоева из-за границы от группы «Освобождение Труда». Окончил ин-т в 1889 со званием инженер-технолога химическ. отдел. В 1890 поступил химиком на Бондаюжск. завод (Вятск. губ.), с 1895 заведывал главн. лабораторией завода. С 1904—профессор Киевск. политехническ. ин-та. Умер в 1916.
С. Венгеров, Список.—Технологич. ин-т, II, 357.—Н. Сергиевский, Партии русск. соц.-демократов, 126.

Дементьев, Михаил Михайлович, сын чиновника, заведующего казен. оброчными статьями в Ставропольск. у., брат Арк. Дементьева (Ставропольск. губ.). В 1884—студент Московск. ун-та. За участие в беспорядках на Страстном бульваре, происходивших 2 окт. 1884 («Катковск. демонстрация»), исключен из ун-та и по распоряжению Московск. ген. губ-ра выслан в окт. т. г. из Москвы с воспрещением жительства в Москве и Московск. губ. Водворен в Ставрополе-Кавказск. под негласн. надзор полиции, прекращенный в силу циркуляра деп. полиции от 23 окт. 1887. В 1892 получил разрешение жить в Москве и Московск. губ.
ДП III, 1884, № 729.

Дементьев, Федор Михайлович, сын серпуховск. купца. Род. в 1864. В 1884—студент 2-го курса медиц. фак-та Московск. ун-та. Был близок к кружку Б. М. и Г. М. Таубе, основанному в 1882, затем входил в организованный Очкиным кружок саморазвития (ноябрь 1882); по сведениям Московск. охран. отделения, принадлежал к «Общестуденческому союзу». В связи с студенческ. беспорядками, происходившими 2 окт. 1884 на Страстн. бульваре («Катковск. демонстрация»), безрезультатно обыскан. В том же 1884 на основании показания Очкина, что он давал Д-ву для чтения запрещен. издания, привлечен к дознанию при Московск. ж. у. по делу о распространении книг революц. содержания (дело бр. Таубе, Очкина, Ф. Баулина и др.). Содержался под стражей с 4 окт. по 1 дек. 1884; по освобождении обязан подпиской о невыезде. На допросе дал откровенные показания, сознавшись в получении от Очкина запрещен. изданий. По выс. пов. от 10 июля 1885 подчинен надзору учебн. нач-ства на два года, с заменою в случае выхода или исключения из учебн. заведения гласн. надзором полиции. Окончил медиц. образование со званием лекаря в 1888. По окончании ун-та служил врачем в Костромск. губ.; в 1897—в Иванове-Вознесенске. По отзыву нач-ка Владимирск. ж. у. вместе с врачем Мукосеевым «стоял во главе всего местного социал-революц. движения». В 1904 служил земск. врачем в с. Сетунь (Московск. у.), получил разрешение участвовать в воскресных чтениях для рабочих.
МЮ 1885, № 10755.—Справ. листок.—ДП III, 1893, № 942.—Медиц. список.

Дементьевский, бывший народн. учитель. Жил в 1881 в Ярославле в дни «подготовки» города к встрече путешествовавшего Александра III; тщательно, но безрезультатно обыскан 21 июля 1881.
Корреспонденция из Ярославля. «Нар. Воля» VI (1881) (Литература парт. «Нар. Воля», 144).

Демидов, Семен, писарь штаба 31-й пех. дивизии в Харькове. В 1880 познакомился с М. Бао, предложившим заняться пропагандой. Привлечен (?) к дознанию в марте 1883 вследствие полученного в февр. т. г. от Бао из Воронежа письма противоправительствен. содержания.
А. Татарчуков, Материалы по истории соц.-рев. движения в Воронежск. губ., 18.

Демидова, Александра Алексеевна—девичья фамилия А. А. Лампе (см.).

Демидова, Евгения Алексеевна, дочь капитана. Род. ок. 1864. Окончила институт со званием домашней учительницы; давала в Петербурге уроки. В 1884 вследствие обнаружения в записн. книжке Шульмейстера, привлеченного по делу М. Янчевского и др., ее петербургск. адреса арестована и привлечена к дознанию при Петербургск. ж. у. по этому делу. На допросах объяснила, что адрес ее без ее ведома дала П. Якубовичу ее сестра Ал. Лампе, что подтвердила последняя. Содержалась под стражей с 20 по 29 марта 1884. По соглашению м-ров вн. дел и юстиции до 20 июля 1885 дело о ней прекращено.
МЮ 1884, № 10807.—Справ. листок.—ДП III, 188, № 421.
Арестная хроника. «Нар. Воля» X (1884) (Литература парт. «Нар. Воля», 221).—Хроника. «Вестн. Нар. Воли» IV (1885), 221.

Деминели, Александр Иванович, сын купца г. Симферополя (Таврическ. губ.), владельца магазина и мукомольн. мельницы, запасн. фейерверкер. Род. в 1858. Не окончил гимназии. Готовился к экзамену для поступления в Технолог. ин-т. Арестован 28 марта 1883 в мест. Яновке (Северинovке, Одесск. у.) в трактире, где в беседе с крестьянами стремился восстановить их против помещиков, причем неуважительно отзывался о верховной власти. Привлечен к дознанию, на время которого подчинен надзору полиции. Под стражей находился до 30 марта 1883. По выс. пов. от 12 окт.

1883 подвергнут тюремн. заключению на месяц с последующим подчинением надзору полиции на год. Отбыл заключение в Симферополе, где жил и под надзором. Освобожден 2 дек. 1884 за окончанием срока от гласн. надзора и оставлен под негласным. В 1889—1890 гг. жил с братьями в Симферополе, занимаясь торговлей. По распоряжению деп. полиции от 12 июня 1890 освобожден от надзора. В 1897 избран гласным Симферопольск. городск. думы.

МЮ 1883, № 11091.—Справ. листок.—ДП III 1883, № 1152; 1890, № 74, ч. 64.—Список поднадз. 1884 г., 61.

Демин, Андрей. Учился в Старобельск. гимназии (Харьковск. губ.). Состоял членом местн. гимназич. кружка, организованного М. Эстровичем и находившегося в связи с народовольческ. луганск. кружком Н. Ожигова. В 1887 был вольноопределяющимся 141-го пехотн. Можайск. полка. Допрошенный в качестве свидетеля по делу, производившемуся в 1887 при Курск. ж. у. о распространении изданий среди учеников Корочанск. гимназии (Курск. губ.), показал о чтении в кружке М. Эстровича революц. изданий и получении их из Луганска, о своих сношениях с острогожск. купцом А. В. Сысоевым, которого он просил в 1886 о присылке нелегальн. литературы.

МЮ 1887, № 9978 и 9998.

Демин, Тимофей Никитич, временно-обязанный, мастеровой Сноведск. завода (Ардатовск. у., Нижегородск. губ.). Род. в 1857 в Ардат. у. В 1881 работал токарем в литейном гильзовом отделе Петербургск. патронного завода. Застигнут начальством 18 янв. 1881 за чтением рабочим в мастерской завода запрещен. книги кн. П. Долгорукова «Правда о России». Привлечен к дознанию при Петербургск. ж. у. по обвинению в хранении и распространении запрещен. сочинений. Обязан подпиской о неотлучке с места жительства. По соглашению м-ров вн. дел и юстиции (до 24 февр. 1881) дело о нем прекращено.

МЮ 1881, № 8123.—Справ. листок.—ДП III, 1881, № 23.

Демский—см. А. И. Дембский.

Демченко—по подложному паспорту на это имя проживал в Киеве около 1882 Вас. Елис. Горинович (см.).

МЮ 1883, № 11020.

Демченко, Григорий, ок. 1887 студент-юрист Киевск. ун-та, примкнул к украинск. кружку «младших политиков» (бр. Яценко, Г. Г. Ротмистров и др.).

М. Беренштам-Кістяковська, Укр. гуртки в Київі др. полов. 1880-х г.г. та поч. 1890-х років. Сб. «За сто літ», III, 214.

Тер-**Демьянов,** Константин Георгиевич, симбирск. мещанин. С паспортом на это имя, получен. от С. Златопольского, жил в конце 1881 и в нач. 1882 Георг. Никол. Гребенчо (см.).

ДП III, 1887, № 774.

Демьянович—фамилия, под которой жил в Москве в 1881 г. Лев А. Тихомиров (см.).

МЮ 1883, № 11020.

Демьянович, Николай Александрович.

См. «Словарь соц.-демократов».

Демьянович, Павел Петрович, сын дьячка. Род. в с. Левкове (Сокольск. у., Гродненск. губ.). Учился в Виленск. гимназии, курса не кончил. В 1880, состоя по призыву на воен. службе в 5-й батарее 26-й артил. бригады в Гродно, привлечен в Гродно к дознанию по обвинению в хранении преступн. изданий. По выс. пов. подвергнут наказанию по усмотрению начальства. В 1883 состоял под негласн. надзором полиции в Саратовск. губ., с июля 1883 по 1885 гг. служил в Астрахани в конторах рыбопромышленников и «Северн. страх. общ-ва». По распоряжению деп. полиции от июня 1885 негласн. надзор прекращен.

ДП III, 1882, № 183; V, 1884, № 5082.

Демьяновский, Владимир Васильевич, сын пономаря Полтавск. епархии, личн. почетн. гражданин. Род. 14 июня 1856 в с. Вороницах

В. В. Демьяновский.

С фотогр. 1882 г.

Из собр. Музея «Каторга и Ссылка».

(Лубенск. у., Полтавск. губ.). Учился в Полтавской дух. сем-рии, откуда в 1879 уволен по прошению из 3-го (4?) класса. В 1877 привлечен к дознанию при Полтавск. ж. у. по обвинению в имении запрещен. книги в виду отобрания у него 19 ноября 1877 инспектором сем-рии «Кобзаря» Шевченко; обязан подпиской о невыезде. По соглашению м-ров вн. дел и юстиции (до 27 апр. 1878) дело прекращено без всяких последствий. В нач. 1880 переехал в Орел, где поступил на службу в типографию газеты «Орловск. Вестник», сначала наборщиком, потом корректором. В апр. 1881 оставил службу и через Полтаву возвращался к родным в Лубенск. уезд. На дороге от Полтавы к Миргороду он разбрасывал народовольческ. воззвания «Честным мирянам, православным крестьянам и всему народу русскому». Арестован 21 апр. 1881 в Миргороде. При нем оказались экземпляры воззвания «Честным мирянам», письма Исполн. Ком-та Александру II и пятый номер «Нар. Воли». Содержался в Полтавск. тюрьме и привлечен к дознанию при

Полтавск. ж. у. На допросах объяснил, что все издания получил в Полтаве от одного знакомого, известного ему только с прозвищем «Кролик», что сам он сочувствует мирной деятельности социалистов, но ни к какой тайн. партии не принадлежит. По распоряжению Харьковск. ген.-губ-ра в ноябре 1881 г. предан суду по обвинению в распространении в народе преступн. сочинений. Харьковск. военно-окружн. судом признан виновным и приговорен 3 февр. 1882 к лишению всех прав состояния и к ссылке в каторжн. работы на заводах на четыре года. По конфирмации 11 февр. 1882 Харьковск. ген.-губ-ром каторжн. работы заменены ссылкой на поселение в более отдаленные местности Сибири. Водворен 3 дек. 1882 в Ждановск. селении (Киренск. окр., Иркутск. губ.); 30 июля 1883 переведен в Киренск. В ссылке занимался огородничеством, слесарн. ремеслом, письмоводством; аттестовался Иркутск. губ-ром как человек безукоризненного поведения. По постановлению Особ. совещания в июне 1884 в силу применения манифеста 15 мая 1883 в нач. 1888 получил право причислиться к крестьянск. общ-ву дер. Змеинской (Петропавловск. вол., Киренск. окр.); в авг. 1889 м-р вн. дел разрешил перейти на жительство в Амурскую обл., а в окт. т. г. получил право разъездов по Сибири. В 1890—1891 гг. жил в Иркутске. Просил разрешения вернуться к престарелым родителям, обещая не принимать более участия в революц. движении. На основании доклада мин. юстиции по выс. пов. от 13 марта 1891 перечислен в разряд сосланных на житье с частичным восстановлениям в правах и с разрешением жить в Полтавск. губ. под гласн. надзором в течение 5 лет. Постановление это приостановлено в виду ареста его 22 февр. 1891; заключен в Иркутск. тюрьму и привлечен к дознанию при Иркутск. ж. у. по делу о революц. кружках в Забайкальск.обл.(дело Логиновского, Золотухина и др.). Основанием послужили найденные у обвиняемых по этому делу письма Д-го, компрометирующие его. Дознанием установлено, что он был посредником в передаче тайн. переписки полит. ссыльных и что в письме к Бронниковой он говорил об изменении господствующего строя «только путем упорной политич. борьбы за Уралом, а не в Сибири». По окончании дознания перехвачено его письмо к Темелину с внушением адресату противоправит. идей и обещанием прислать запрещенные издания. До 21 дек. 1891 содержался под стражей; по освобождении подчинен. особ. надзору полиции в Иркутске. По выс. пов. от 16 дек. 1892 по вменении в наказание предварительн. содержания под стражей подчинен гласн. надзору полиции в Восточн. Сибири на пять лет с отменою состоявшегося о нем выс. пов. от 13 марта 1891. Оставлен в Иркутске, где был в эти годы постоянным сотрудником и членом редакции «Восточного Обозрения». В 1894 получил разрешение выехать на Олекминск. золотые прииски (Якутск. обл.), куда отправился 8 мая 1894, а вернулся в Иркутск в апреле 1895. Вновь ходатайствовал 5 янв. 1895 о возвращении на родину, выражая веру «в беспредельность монаршего милосердия». По выс. пов. от 15 июня 1895 по докладу м-ра вн. дел на основании манифеста 14 ноября 1894 перечислен в разряд сосланных на житье с частичн. восстановлением в правах и с дозволением отбыть оставшийся срок гласн. надзора (до 16 дек. 1897) в Полтавск. губ. Водворен 5 окт. 1895 под надзором на хуторе Довжке (Лубенск. у.). Вновь подавал, высказывая «веру в неисчерпаемую милость государя», прошение о применении к нему манифеста 14 мая 1896, признанное преждевременным. По истечении 16 дек. 1897 срока гласн. надзора по распоряжению деп. полиции от 10 июля 1898 подчинен негласному с воспрещением жительства в столицах и Петербургск. губ. В 1896 Д-ий переехал в Полтаву, поступил на службу в губ. земск. управу, был секретарем ее, потом секретарем уездн. управы. По выс. пов. от 11 июня 1898 восстановлен на основании манифеста 14 мая 1896 в прежних правах происхождения. Избран и в янв. 1901 утвержден секретарем Полтавск. городск. управы и имел в ней влиятельн. положение. По агентурн. сведениям, вел знакомство с поднадзорными. По циркуляру деп. полиции от 12 марта 1903 негласн. надзор прекращен. Умер в 1919 г.

МЮ 1881, № 8253 и № 8645; 1890, № 10798.—Справ. листок.—Доклады 1891, № 17.—ДП III, 1883, №№ 1593 и 1594; 1898, № 818, т. т. I и II; V, 1896, № 40, ч. 2, лит. Б.—Календарь «Нар. Воли» на 1883 г., 147.—Бурцев, За сто лет, II, 112.—Участники народов. движения. Сб. «Народовольцы» III, 296.

А. Гедеоновский, Памяти Н. В. Коршуна. «Кат. и Сс.» 1925 VII (20), 260.—Е. Яковенко, Из воспоминаний о сибирск. ссылке. «Кат. и Сс.» 1927, VIII (31), 101, 104.

Демяник (Демьяник), Григорий Кондратьевич, сын казачьего сотника стан. Марьянской (Темрюкск. отдела, Кубанск. обл.). Род. на хуторе около той же станицы 16 (или 17) ноября 1861. Учился три года в станичной школе, потом до 5 кл. в Ставропольск. гимн. Окончил в 1884 Кубанск. войск. гимназию и осенью т. г. поступил на матем. отд. физ.-математ. фак-та Петербургск. ун-та. Еще в Ставроп. гимн., где товарищем его был родной брат Герм. Лопатина, познакомился с револ. идеями; там же на него и др. сильно подействовал выход из гимн. перед окончанием всего восьмого класса для работы в деревне; повлиял в сложении революц. симпатий и роман Чернышевского «Что делать?». В Кубанск. гимн. Д. принадлежал к кружку самообразования, организовавшему кассы взаимопомощи и помощи революции, библиотеку из нелегальных и запрещенных книг, получавшему через студентов нелегальную литературу и примыкавшему к «Нар. Воле» (бр. Хлебниковы, Андреюшкин и др.). В университете Д. работал вместе с некоторыми товарищами кубанцами в кружке по изучению истории крестьянства (под руководством В. И. Семевского), состоял в землячестве донцов и кубанцев, в котором выступали с докладами Благоев и член его группы Н. А. Бородин, и по приглашению этой группы участвовал в наборе первого номера их

газеты. По рекомендации товар. по гимн. В. П. Бражникова и др. сам Д. в это время уже принадлежал к народов. организации, созданной Гаусманом; по ее поручению принял от Оржиха транспорт 11—12 номера «Нар. Воли», вел кружковые занятия с рабочими и студентами, распространял литературу, собирал деньги, гектографировал летучки. Ему с Александриным и рабочим Богдановым была поручена организация типографии, которая была устроена в кварт. Богданова и в которой было отпечатано письмо Маркса Михайловскому, целиком захваченное полицией при аресте Магата. В 1885—1886 гг. знаком с неблагонадежн. лицами из кружка кубанцев и донцов (С. Брыкин, Н. Рудевич и др.), встречался с нелегальн.тогда С. А. Ивановым, которому должен был организовать встречу с Михайловским. Во время слежки за Д. была прослежена его встреча с С. А. Ивановым. Безрезультатно обыскан и арестован вследствие этого. С 21 янв. 1886 содержался в Доме предв. заключения. Привлечен к дознанию при Петербургск. ж. у. вместе с лицами, адреса или фамилии которых были обнаружены в записях С. А. Иванова. На допросах виновным себя не признал и знакомство с С. Ивановым отрицал. Освобожден из-под стражи 21 авг. 1887; жил в Екатеринодаре при матери. В дознании, производившемся при Кубанск. обл. ж. у. по делу И. Концевича, Анисимовой и др., имеются указания на распространение им запрещен. изданий: упоминается под кличкою «Грицко» в письме к Б. Оржиху А. Гаусмана от 18 февр. 1886. По выс. пов. от 2 дек. 1887 выслан на четыре года под гласн. надзор полиции в один из северо-восточн. уездов Вологодск. губ. Водворен в Усть-Сысольске, куда прибыл в мае 1888 г. Занимался переплетным ремеслом и изучал юриспруденцию. Вел сношения Усть-Сысольской колонии ссыльных с товарищами других городов Севера и Сибири. В сент. 1891 по его ходатайству переведен в г. Грязовец той же губ. По окончании срока гласн. надзора подчинен негласному по распоряжению деп. полиции от 23 янв. 1892 с воспрещением жительства в столицах до особого распоряжения и в Твери и Н.-Новгороде в течение четырех лет. По окончании срока высылки выехал к матери в Екатеринодар. В виду запрещения обществ. и госуд. службы поселился в стан. Марьянской и занялся сельским хозяйством. Хранил у себя на хуторе тайную библиотеку, давал убежище укрывавшимся. Вместе с А. С. Поповым (Серафимовичем) и П. Моисеенко замышлял создание типографии. В ноябре 1894 привлечен к дознанию при Кубанск. обл. ж. у. в виду перехваченного письма к нему Моисеенко с просьбой собрать деньги для высылаемых на Север. Безрезультатно обыскан; дознание установило только сношения его с неблагонадежными лицами. По соглашению м-ров вн. дел и юстиции дознание о нем было прекращено; подчинен по распоряжению деп. полиции от 14 авг. 1895 негласн. надзору. В 1895 служил помощником управляющего имением ген. Кармалина в Екатеринодарск. отд. В 1896 вновь поселился в Екатеринодаре, в дальнейшем был частн. поверенным в Екатеринодаре и Армавире по 1920 включительно. Освобожден то негласн. надзора по распоряжению деп. полиции от 5 марта 1902. В Армавире принимал деятельное участие в «Общ. попечения о детях», объединявшем все прогресс. элементы города, вел и револ. работу, не примыкая к политич. партиям. В 1905 г. был сдним из организаторов самообороны против черносотенных погромщиков, потом был инициатором по созданию нелегального комитета по оказанию бесплатной судебной защиты в политич. процессах. С 1920 по 1923 гг. служил делопроизв. санатория в Солнцедаре (близ Геленджика). В марте 1923 вступил в коллегию защитников в г. Краснодаре, где проживает и в настоящее время.

Автобиография Г. К. Демяника (в архиве Всесоюзн. Общ-ва политкаторжан).

МЮ 1887, №№ 9989 и 10025.—ДП III, 1887, № 890; V, 1886, №№ 6563 и 7013.—Обзоры XI, 12, 32, 108; XII, 186.—Список поднадз. 1888 г., 18; 1889 г., 16.—М. Острогорский, Юридическ. календарь.

Н. Залкин, Револ. движ. в Армавире. Сб. «Революция 1905 г. на Сев. Кавказе», 125, 127, 129, 135.—М. В. Брамсон, Отрывки из воспоминаний. Сб. «Народовольцы» I, 83—85. —Б. Оржих, В рядах «Нар. Воли». Сб. «Народовольцы» III (Ук. назван. «Дымяник»).— Участники народов. движения. Там же, 296.

Хроника революц. борьбы. «Листок Нар. Воли» III (1886) (Литература парт. «Нар. Воля», 282).— Хроника борьбы с самодержавием. «Своб. Россия» II (1882), 20.—С. Лившиц. Подпольн. типографии 60—80-х г.г. «Кат. и Сс.» 1929, II (51), 67.

Демяновский, Владимир Яковлевич, сын священника. Род. ок. 1862. Не окончил дух. уч-ща; служил телеграфистом на Харьково-Николаевск. жел. дор. Привлечен в окт. 1884 к дознанию при Полтавск. ж. у. в виду доноса о чтении им «Вестн. Нар. Воли» телеграфисту Критопуло. Обязан подпискою о невыезде. Показал, что книгу получил от Ф. Зенина. По выс. пов. от 6 июня 1886 подвергнут аресту при тюрьме на 7 дней.

МЮ 1884, № 10, 991.—Справ. листок.—Доклады 1886, II, 469—485.—Обзор IX, 79.

Денальдо, Серг.—см. С. Н. Депальдо.

Денисенко, Василий Петрович, из мещан г. Сумы (Харьковск. губ.), сын зажиточн. купца, в дальнейшем разорившегося и ставшего приказчиком. Род. в г. Сумах 4 марта 1866 г. Учился в Сумах сначала в приходск. школе, потом в классич. гимназии; вышел по окончании 4-х классов; перешел в реальн. уч-ще, в котором кончил шесть классов. Будучи в шестом классе, примкнул к народническ. кружку Ант. Щербака. В 1883 поступил в Харьковск. ветерин. ин-т, в 1887—студент 3-го курса. В 1882—1885 гг. состоял в народническ. кружке Манучарова; в 1885—1886 гг.—в харьковск. народовольческ. группе, организованной В. П. Брахниковым; вел работу среди харьковск. рабочих и учащейся молодежи (кличка «Василий»), принимал участие в заготовке шрифта и некоторых принадлежностей для тульск. типографии, устроенной Таном и Зах. Коганом, помогал вместе с М. Гельрудом в ликвидации случайного взры-

ва в янв. 1887 в квартире его товарища И. Мейснера, изготовлявшего разрывные снаряды. Арестован на улице в Харькове 9 (8?) апр. 1887, заключен в Харьковск. тюрьму и привлечен к дознанию при Харьковск. ж. у. сначала по делу об укрывательстве А. Макаревского, потом по делу харьковск. народовольч. организации (дело И. Мейснера, В. Бражникова и др.). По выс. пов. от 8 июня 1888 выслан под гласн. надзор в Зап. Сибирь на пять лет. Из Харькова отправлен в Сибирь в нач. июля 1888. Водворен сначала в Атбасаре (Акмолинск. обл.), откуда ездил для лечения в Петропавловск; в 1889 переведен в Кокчетав, потом в Петропавловск. Жил уроками (нелегально), слесарным ремеслом, письмоводством у частн. поверен. В. Стрижева. В февр. 1890 получил разрешение заниматься по вольному найму письмоводством в казенных и обществ. учреждениях; в янв. 1891 разрешено занять место ветерин. фельдшера, а в мае 1892 в виду одобрительн. поведения разрешены разъезды в пределах Степн. края. По постановлению Особ. совещания от 30 апр. 1893 срок гласн. надзора продлен на год, по 5 мая 1893. Деп. полиции разрешено оставшийся срок надзора отбыть на родине, в Харьковск. губ. В мае 1894 вместе с женой—полит. ссыльной по делу «Пролетариата» Стеф. Ант. Шмидт—по окончании срока гласн. надзора по распоряжению деп. полиции от 27 июня 1894 г. подчинен негласному надзору с воспрещением кроме столиц и столичных губ. жительства в университетских городах, в Н.-Новгороде, Орле, Риге, Саратове, Твери и Ярославле в течение трех лет, выбрал для жительства Таганрог (или Ростов н/Д.), но через 1—$1^1/_2$ мес. выселен из Ростова по распоряжению войсков. наказн. атамана. Переехал в Екатеринослав, где служил конторщиком в управлении Екатерининской железной дороги, потом в железно-дорожном Государственном Контроле. В январе 1898 перевелся на Привислинск. железную дорогу в Контроль и жил сначала в Варшаве, а затем в Вленск. у. (Варшавск. губ.); продолжая работать на Привислинск. железной дороге в Контроле, с 1900 снова поселился в Варшаве. В мае 1901 получил разрешение жить в Петербурге и Петербургской губернии. После революции жил и в настоящее время живет в Харькове; в 1920 г. служил в РКИ, позже получил персональную пенсию. До 1925 г. член Общ-ва политкаторжан. Принимал близкое участие в издании и редактировании журнала «Пути Революции» и серии изданий Всеукраин. отд. О-ва политкаторжан того же названия. Напечатал ряд статей мемуарного характера по истории революц. движения. Продолжает работать в историческ. рев. архивах по истории рев. движения. С 1921 по настоящее время находится на общественной работе в Общ-ве политкаторжан, а с 1932 и в городском районном Совете.

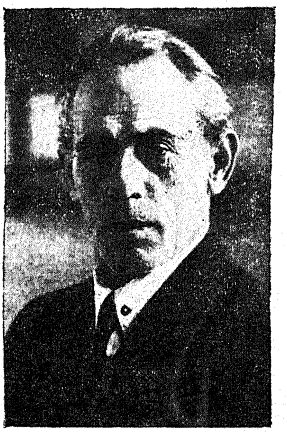

В. П. Денисенко.

С фотогр. 1929 г.
Из собр. Музея «Каторга и Ссылка».

Сообщение В. П. Денисенко.—Личное дело В. П. Денисенко (Архив Всес. Общ-ва политкаторжан, № 484).—Автобиограф. анкета (Из архива народов. кружка при Всес. Общ-ве политкаторжан); из автобиографии В. Головкина (Там же).—Сообщение Л. А. Кузнецова.—МЮ 1887, №№ 9954, 10002.—ДП III, 1894, № 568; V 1885, № 6301, ч.I.—Обзор XII, 78,79,135,136,144.—Ведомость XIII, 54.—Список поднадз. 1889 г.—Полит. каторга и ссылка, 154.—Участники народовольческ. движения. Сб. «Народовольцы» III, 295.

Статьи самого Денисенко: Харьковск. группа парт. «Нар. Воля» (1885—1887 г. г.). Сб. «Народовольцы» II, 128—142; Из жизни политических каторжан на Сахалине. «Пути Револ.» 1925, II, 115—134; Харьковск. группа «Нар. Воли». 1885—1887 г. г. «Червонный Шлях» 1927, № 7—8, 200—214.—Провокатор Н. Ю. Татаров—«Костров». «Кат. и Сс.» 1929, I (50), 81—89.

К. Н-к, Материалы по истории ссылки в Степной край, 34.—Б. Головкин. Из воспоминаний народника. Сб. «Народовольцы» III, 222—223.

Хроника борьбы с самодержавием. «Своб. Россия» II (1889), 20.—В. Невский, Харьк. дело Ю. Мельникова. Сб. «От группы Благоева к Союзу борьбы», 99.—А. Макаревский, Революц. Харьков в 1882—1885 г.г. «Лет. Рев.» 1923, V, 70,77.—И. Веденьев, В харьковск. революц. кружках 1882—1889 г.г. «Лет. Рев.» 1923, V, 102, 103, 108.—А. Макаревский, Из истории революц. движения 1885—1887 г.г. «Лет. Револ.» 1924, II, 89.—А. Макаревский, В дороге. «Пути Револ.» 1925, I, 123.—А. Макаревский, Политич. ссылка 1888 г. «Пути Револ.» 1826, II—III (5—6), 137.

Денисенко, Стефания-Габриель Антоновна—фамилия по мужу Ст.-Г. Ант. Шмидт (см.).

К. Н-к, Материалы по истории ссылки в Степн. край, 34.

Денисенко, Татьяна Петровна, сестра В. П. Денисенко. Род. в 1865. В 1886—1887 гг. принадлежала к харьковск. народов. кружку, организованному И. И. Мейснером. Обыскана 27 февр. 1887 в Харькове и привлечена к дознанию при Харьковск. ж. у. и выслана в Полтаву под надзор полиции. По болезни и семейн. обстоятельствам отошла от рев. движения. Умерла в 1902.

Сообщение В. П. Денисенко.—Обзор XII, 79, 80, 140.

Денисов, Василий Алексеевич, московский мещанин. Род. в Москве 11 июня 1854. Обра-

зование получил домашнее. Служил счетоводом на Моск.-Курск. ж. д. К революц. движению примкнул, по его автобиографии, задолго до образования партии «Нар. Воля» (по указанию Л. Меньщикова, с 17 лет). Особенно энергичной была его работа в 1880—1881 гг.,

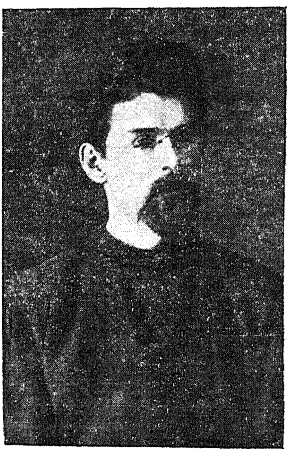

В. А. Денисов.
С фотогр. 1889 г.
Из собр. Музея «Каторга и Ссылка».

когда он принадлежал к разным кружкам, ставившим целью пропаганду в рабочей среде: Вас. Кирхнера, П. Горбунова, И. Калюжного и Смирницкой, С. Сосина и А. Логиновой. Кроме этих лиц был знаком и имел связи с Халтуриным, П. Теллаловым и др. По сведениям Московск. охр. отделения, находился в сношениях с 1882 с многими революц. деятелями— Л. Булановым, М. Чикоидзе, В. Панкратовым и др., особенно с Феоф. Крыловым, которому посылал деньги в Саратов до дня своего ареста. В сред. 1880-х гг. хранил и распространял народовольческ. издания. Его домик на Золоторожской (ныне Бухаринская) ул. был местом явок для революционеров, ночевок для нелегальных. Летом 1886 организовал в Москве кружок, собиравшийся на его квартире (П. Иевлев, Н. Вольский, Л. Меньщиков, С. Зубатов и др.); на собраниях возбуждался вопрос об организации партии, которая объединила бы все фракции революц. молодежи, и об издании печатного органа. Имел связи с организаторами тульск. типографии, собирал для нее деньги, сам ездил в Тулу в янв. 1887 и посылал туда С. Стечкина. Вследствие показаний Л. Меньщикова и провокации С. Зубатова привлечен к дознанию при Московск. ж. у.; при обыске 16 июля 1887 обнаружены рукописи противоправительствен. содержания; с 18 июля 1887 содержался под стражей. В то же время привлечен к дознанию при Тульск. ж. у. по делу о лицах, обвинявшихся в сношениях с Тульск. типографией. По соглашению м-ров вн. дел и юстиции (до 16 марта 1888) дознание о нем по тульск. делу приостановлено до окончания московск. о нем дознания. По выс. пов. от 11 сент. 1888 выслан на пять лет в распоряжение иркутск. ген.-губ-ра для водворения в местностях вверенного ему края под гласн. надзор полиции; этим разрешены оба дознания о нем. Водворен на жительство в с. Тункинском (Иркутск. губ.). Постановлением Особ. совещания от 5 ноября 1893 срок гласн. надзора продлен на год, т. е. до 11 сент. 1894, с разрешением возвратиться в Евр. Россию, но без права жительства в столицах и столичн. губ., университетск. городах, Н.-Новгороде, Орле, Саратове, Твери и Ярославле в течение четырех лет. По окончании срока гласн. надзора по распоряжению деп. полиции от 20 сент. 1894 подчинен негласному. Выехал 22 мая 1894 из Иркутска на золотые прииски Рубиновой в Амурск. обл., потом перешел на службу в Амурск. контрольн. палату в Хабаровске; был счетоводом в управлении водных работ по улучшению судоходн. условий Шилки и Уссури в Благовещенске, затем служил бухгалтером при изысканиях на Кругобайкальск. жел. дор. в Иркутске. В 1899 г. и в 1900 г. с особых разрешений приезжал по делам службы в Петербург. В 1902 уволен со службы и в 1903 состоял конторщиком в ремеслен. управе в Иркутске. Возвратился в Москву накануне Февр. революции; с 1917 служил на Курск. ж. д. Вышел на пенсию в 1927 г. Умер 8 мая 1930 в д. Печатникове близ ст. Люблино Моск.-Курск. ж. д.

Сообщение В. Н. Морозова (по автобиографии В. А. Денисова).

М Ю 1887, №№ 9989 и 10076.—ДП III, 1898, № 286.—Обзор XII, 37, 128, 152.—Ведомость XIII, 59.—Хроника, 320.—Список поднадз. 1889 г., 104.—Участники народов. движения. Сб. «Народовольцы» III, 296.

Л. Лойко, От «Земли и Воли», 89.—Л. Меньщиков, Охрана и революция, I, 26, 27, 65, 386.

А. Макаревский, Политическ. ссылка 1889 г. «Пути Револ.» 1926, IV (7), 101.—Железнодорожник-народоволец. «Гудок» 1927, 11 марта, № 58.—Что скажет МГСПС? «Гудок» 1928, 28 июля, № 174.—С. Лившиц, Подпольные типографии 60—80-х г.г. «Кат. и Сс.» 1929, II (51), 70.

Денисов, Зиновий Петрович, мещанин г. Архангельска, сын отст. матроса. Род. ок. 1859. Окончил Архангельск. трехкласс. уч-ще. В 1887 служил писцом в Архангельск. дух. консистории. Привлечен к дознанию при Архангельск. ж. у. по делу, возникшему благодаря провокатору А. Борзякову (дело Е. Тошакова и др.). Состоял в близких отношениях особенно с Е. Тошаковым, снабжал «преступн.» изданиями (между прочим дал Борзякову «Коммун. манифест» и народов. издания), переписал часть запрещен. брошюры. По выс. пов. от 13 апр. 1888 подвергнут тюремн. заключению на шесть месяцев; по распоряжению деп. полиции от 20 апр. 1888 подчинен негласн. надзору, прекращенному по распоряжению деп. полиции от 5 февр. 1892.

МЮ 1887, № 10091.—ДП 1889, № 775; 1890, № 74, ч. 12.—Ведомость XII, 4—5; XIII, 49.

Денисов, Лев. Окончил Новочеркасск. гимназию. В 1881—студент 1-го курса Казанск. ветерин. ин-та. За участие в студенческ. бес-

порядках, не носивших политическ. характера, постановлением Совета ин-та от 21 апр. 1881 уволен на год с правом поступления в друг. высш. учебн. заведения. Подчинен (негл.?) надзору.

Справка (Боголюбов).—ДП III, 1881, № 636; 1882, № 446.

Денисова, Ольга Венедиктовна—девичья фамилия О. В. Наливкиной (см.).

Обзор XV, 13, 122.

Денисьевский, Антон Яковлевич. В 1883, приехав в Воронеж, сошелся с кружком молодежи, собиравшейся у Вентцелей. В 1884—1886 гг. заведывал подпольн. библиотекой; принимал участие в хранении нелегальн. литературы. В дальнейшем работал в культурно-просветит. воронежск. организациях; был одним из учредителей Кольцовск. библиотеки. В 1921 жил в Воронеже.

А. Татарчуков, Материалы по истории революц.-соц. движения в Воронежск. губ., 19—20.

Дениш, Вера Петровна, фамилия по мужу В. П. Диатоловић (см.).

ДП III, 1889, № 1024.

Дениш, Федор Николаевич, сын крестьянина с. Чок-Майдана (Бендерск. у., Бессарабск. губ.). Род. в 1860. До 1876 воспитывался в Кишиневск. дух. сем-рии; с 1876 по 1879—воспитанник Кишиневск. гимназии. В 1879 был одним из организаторов кружка револ. молодежи в Кишиневе, читал и распространял запрещен. литературу, помогал скрываться в Кишиневе в янв. 1881 студенту Матфиевичу, был знаком с А. Е. Сабуровой, Е. С. Свитыч и др. Вел револ. пропаганду среди жел.-дор. рабочих в Кишиневе и с этою целью во второй половине 1880 вместе с Г. Куровицким организовал кружок; давал читать револ. издания, собирался устроить кассу (его кличка Федор Иван. Урывайлов). В янв. 1881 привлечен к дознанию при Бессарабск. ж. у. по делу о кружках (дело Куровицкого, Дениша и др.). Обязан подпиской о невыезде; в янв. 1881 арестован; 16 февр. т. г. освобожден под надзор полиции, но с 7 марта по 21 июня 1881 содержался вновь в тюрьме. По выс. пов. от 20 окт. 1882 выслан на пять лет в местность Зап. Сибири по усмотрению м-ра вн. дел под гласн. надзор полиции. В 1882 содержался в Московск. централын. пересыльн. тюрьме, откуда 22 апр. 1883 отправлен в Сибирь. Участвовал в беспорядках в Тюменск. тюрьме 14 мая 1883 по поводу приказа брить головы осужденным на каторжн. работы. Водворен 10 дек. 1883 в г. Каркаралах (Семипалатинск. обл.). За резкое письмо ген.-губ-ру по поводу отказа в его просьбе о разрешении заниматься адвокатурой переведен в февр. 1884 в г. Нарым (Томск. губ.), оттуда за новое оскорбление ген.-губ-ра переведен в г. Змеиногорск (той же губ.). В 1887 жил в Каинске (той же губ.). За окончанием 20 окт. 1887 срока освобожден от гласн. надзора. Вернулся в Европ. Россию. В 1889—1890 гг. жил в Харькове. Привлечен к дознанию при Харьковск. ж. у. по делу о социально-революц. группе харьковск. рабочих (дело Бекарюкова, Перазича и др.). В виду его политическ. неблагонадежности по выс. пов. от 11 июля 1890 подчинен гласн. надзору полиции на три года вне местностей, объявленных на положении усиленной охраны, а также—губерний столичных, Нижегородской, Тверской и Рязанской. Водворен в Пермск. губ. Видимо, в ссылке и умер между 1892 и 1896 гг.

Справки (Богомолец, Залецкий, А. Каменев, Матфиевич, Романович, А. Сабуров, Е. Свитыч).—МЮ 1881, № 8107; 1889, № 10847.—Справ. листок—ДП III, 1889, № 1123; V, 1882, №№ 1821 и 3296.—Обзор XIV, 132.—Список поднадз. 1884 г., 80; 1886—1887 г., 99.

Н. К-н, Материалы по истории ссылки в Степной край, 58—59.—В. Невский, От «Земли и Воли» (Ук.).—В. Перазич, Ю. Д. Мельников, 111, 129.—В. Невский, Харьковское дело Ю. Мельникова. В. Сб. «От группы Благоева к Союзу борьбы», 120.—«Лет. Рев.» 1923, III, 193.—В. К. Веденьев, В Харьковск. револ. кружках 1882—1889 г.г. «Лет. Рев.» 1923, V, 111.—Е. Воронин, Из воспоминаний рядового народовольца. «Пути Рев.» 1925, II, 135 и сл.—И. Белоконский, К истории политическ. ссылки 80-х г.г. «Кат. и Сс.» 1927, II (31), 147.

Деньгубов, Владимир Тарасович, запасн. младший воен. писарь 104-го пех. Устюжск. полка. Род. в 1860. Вышел из 5-го класса гимназии. В 1883 служил в управлении Юго-Западн. жел. дорог. В дек. 1883 привлечен к дознанию при Киевск. ж. у. по обвинению в распространении народовольческ. изданий (дело А. Самборской). Содержался под стражей с 28 дек. 1883. По выс. пов. от 29 февр. 1884 по вменении в наказание предварит. содержания под стражей подчинен гласн. надзору полиции на год. В марте 1884 киевск. ген.-губ-ром воспрещено жительство в Киевск. и Черниговск. губ. Поселился во Владикавказе. В авг. 1884 задержан в Батуме при попытке уехать за границу под фамилией Гр. Ап. Бельского. По постановлению Особ. совещания в марте 1885 выслан в Закаспийск. обл. под гласн. надзор полиции на год.

МЮ 1884, № 10786.—Справ. листок.—ДП V, 1885, № 4845.—Ведомость IX, 16.—Список поднадз. 1886 г.

Депальдо (Денальдо, Дональдо), Сергей Николаевич, сын вольного штурмана в Ростове н/Д. Род. ок. 1864. Образование получил домашнее. По ремеслу переплетчик. Жил с осени 1883 в одной квартире с Лаврушиным в Москве; хранил типографск. принадлежности, собирал у себя сходки. Потом жил с Романовским, пытался вести пропаганду среди рабочих. Был близок к народнич. (народовольческ.?) партии, работал в тайн. типографии и распространял издания «Общестуденческ. союза», получаемые им от П. Соколова. При обыске у него в Ростове н/Д. 3 авг. 1884 найдены «программа для собирания сведений в провинции», программа рабочих членов парт. «Нар. Воля» и др. революц. издания. Арестован в Ростове н/Д., отвезен в Москву и привлечен к дознанию при Московск. ж. у. по делу об «Общестуденческ. союзе» (дело П. Аргунова, П. Соколова и др.). Изобличен в принадлежности к Союзу. Содержался под стражей с 6 авг. 1884 по 9 апр. 1885; освобожден из тюрьмы на поруки в виду болезни. По выс. пов. от 19 марта 1886 подлежал высылке в местности Зап. Сибири по усмотрению м-ра вн. дел. под надзор полиции на три года. В 1887 считался находящимся в Томск. губ. По сведениям «Нар. Воли» умер от туберкулеза 1 мая 1885 в Ростове на/Д.

МЮ 1884, № 10858.—Справ. листок.—Доклады 1886, II, 258—306.—Список (надз.) 1887 г., 99.—Бурцев, За сто лет, II,128.—Участники народовольческ. движения. Сб. «Народовольцы» III, 296.

Хроника револ. борьбы. «Нар. Воля» X—XII (1885) (Литература парт. «Нар. Воля», 238, 269).—Хроника. «Вестн. Нар. Воли» V (1886), 170.

Деревенко, Федор Федорович, крестьянин с. Михайловки (Мелитопольск. у., Таврическ. губ.). Студент Харьковск. технолог. ин-та. Уволен из ин-та за участие в студенческ. беспорядках, происходивших в дек. 1887. На основании положения об охране запрещено жительство в Харьковск. губ. Выехал в Михайловку, где подчинен негласн. надзору. В ноябре 1888 призван на воен. службу и зачислен в Камышловск. местн. команду (Пермск. губ.). В янв. 1891 уволен в запас и приехал в Севастополь. В том же году негласн. надзор прекращен.

ДП III, 1887, № 662, ч. 2; 1889, № 720.

Деревщиков, Николай Сергеевич.
См. «Семидесятые годы».

Деренков, Андрей Степанович, содержатель лавочки в Казани, имевший в 1880-х гг. большие связи со студенчеством, оказывавший ему всякие услуги. Квартира его была как бы клубом для студентов; в ней помещалась нелегальная библиотека, составленная из «изъятых» книг и журналов, которой широко пользовались студенты и рабочие. Узнав молодого Пешкова (будущего М. Горького), старался поддержать его, предложил книги из своей библиотеки, устроил занятия под руководством студента Березина. В конце 1887 на средства Д-ва была организована булочная, в которую перешел работать Пешков и доходы с которой шли на революц. дела. Постоянные собрания молодежи в булочной, оживленные споры, которые там велись, обратили на это заведение внимание полиции. В 1881 (1891?) выехал в Томск, где жил еще в 1915.

М. Горький (Материалы, собр. департ. полиции), «Был.» 1918, VI (1918), 143, 199.—Б. Николаевский, Первое преступление М. Горького. «Был.» XVI (1921), 177, 185.—Н. Я. Быховский, Булочник Ал. Макс. Пешков и казанск. революц. молодежь конца 80-х г.г. «Был.» XXXII (1925), 210—215, 217.—Заметки и поправки А. М. Горького. «Был.» XXXII (1925), 220.—П. Кудрявцев, О М. Горьком. Отрывки из воспом. «Казанск. Медиц. журнал» 1930, № 5—6, 517 (назван ст. Ив.).—М. Горький, Мои университеты.—В. Золотницкий, Из жизни М. Горького в Казани. Сб. «М. Горький в Н.-Новгороде», 126—127.—М. Григорьев, Воспомин. о Федос. кружке. «Пролет. Рев.» 1923, VIII (90), 58.

Деренкова (по мужу Ромась), Мария Степановна, сестра Андр. Ст. Д-ва. Училась в Ксенинск. гимназии в Казани. Кончила курс в 1886. Будучи гимназисткой, принимала участие в революц. кружках в Казани. Позже, в конце 1880-х гг., работала в созданной для пропаганды среди крестьян лавке М. А. Ромася в с. Красновидове (Свияжск. у., Казанск. губ.).

Б. Николаевский, Первое преступление М. Горького. «Был.» XVI (1921), 177, 178, 185.—Н. Быховский, Булочник Ал. Макс. Пешков и казанск. револ. молодежь конца 80-х годов. «Был.» XXXII (1925), 210, 216.—П. Кудрявцев, О М. Горьком. Отрывки из воспом. «Казанск. Медиц. журнал» 1930, № 5—6, 517, 518.—А. Белозеров, М. Горький в револ. движении. Сб. «М. Горький в Н.-Новгороде», 151.—В. Золотницкий, Из жизни М. Горького в Казани. Там же, 127.

Державин. В 1884—1886 гг. учился в Московск. технич. уч-ще; входил в местн. кружок саморазвития, где читалась и запрещен. литература.

МЮ 1887, № 10130; 1888, № 10130.

Державновский, Владимир Людвигович, дворянин Волынск. губ. Род. ок. 1854. Окончил юнкерск. уч-ще. Участвовал в Русско-турецк. войне 1877—1878 гг. В 1882 в чине штабс-капитана состоял в 16-м гренад. Мингрельск. полку в Тифлисе. Входил в состав народовольч. офицерск. кружка, организованного в 1882 А. П. Корбою и Дегаевым; бывал на собраниях, но скоро отошел от кружка. Арестован по телеграмме из Петербурга вместе с друг. офицерами 11 янв. 1883 и заключен в Метехск. замок в Тифлисе; уволен со службы, перевезен в Петербург, где с 1 февр. 1883 содержался в Петропавловск. крепости. 14 апр. 1883 переведен в Дом предв. заключения. Привлечен к дознанию при Петербургск. ж. у. по делу о Тифлисск. военно-револ. кружке. На допросе во всем сознался и принес раскаяние. Освобожден 20 июля 1883 под особ. надзор полиции. По выс. пов. от 7 марта 1884 вменено в наказание предварит. содержание под стражей и подчинен гласн. надзору полиции на два года в местности, избранной им для жительства. Поселился в Тифлисе. По ходатайству главноначальствующего гражданск. частью на Кавказе в марте 1885 по выс. пов. от 24 окт. 1885 освобожден от гласн. надзора с предоставлением права поступления на госуд. службу.

МЮ 1883, № 11312.—Справ. листок.—ДП V, 1884, № 4885.—Список 1879—1884 г. г., л. л. 69, 71, 73.—Обзоры V, 20; VI, 45; VIII, 103.—Участники народов. движения. Сб. «Народовольцы» III, 296.

В. Богучарский. Из истории политич. борьбы (Ук.).—М. Ашенбреннер, Воен. организация «Нар. Воли» (Ук.) —В. Светлова, Провал народов. кружков в Тифлисе в 1882 г. Сб. «Народовольцы» I, 37.—Военная народов. организ. в Грузии в 1882 г. «История классовой борьбы в Закавказьи» I, Отд. «Документы», 68 и 78.

Хроника арестов. 1930. «Лист. Нар. Воли» 1883, № 1 (Литература партии «Нар. Воля» 193, напеч. Држтановский!).—К истории народов. движения среди военных в нач. 80-х г.г. «Был.» 1906, VIII, 162, 165.

Дерунов, Константин Николаевич, сын крестьянина дер. Асташево (Рыбинск. у., Ярославск. губ.). Род. 1 (17?) июня 1866 в Петербурге. Учился во 2-й Петербургск. гимназии; вышел из 7-го класса и оканчивал среднее образование в Рыбинск. гимназии. Был членом тайн. гимназическ. кружка, организованного Ф. Смирновым; читал на его литературных вечерах «преступные сочинения», распространял нелегальн. издания. По окончании гимназии в 1886 поступил на юридическ. фак-т Петербургск. ун-та. В связи с арестом в Рыбинске учителя К. Я. Воробьева в сент. 1886 привлечен к дознанию при Ярославск. ж. у. по делу рыбинск. народовольческ. кружка молодежи и с 6 сент. т. г. подчинен на время дознания особ. надзору полиции. По выс. пов. от 2 дек. 1887 сделано строгое внушение. Будучи студентом, участвовал 14 мая 1887 в сходке на Крестовск. острове (в Петербурге), где был принят проект прокламации по делу

1 марта 1887. При обыске у него отобрана программа систематич. чтения, арестован 18 июня 1887. Привлечен к дознанию при Петербургск. ж. у. (дело Н. Евстифеева и др.) и в связи с этим уволен из ун-та. Освобожден из тюрьмы 11 апр. 1888. По выс. пов. от 22 сент. 1888 под-

К. Н. Дерунов.

С фотогр. 1886 г.
Из собр. Музея «Каторга и Ссылка».

вергнут тюремн. заключению на семь мес. с последующим подчинением гласн. надзору полиции на три года на родине. Жил в эти годы в Ярославск. губ. Лишенный права въезда в столицы в течение 15 лет, жил в Астрахани, в Саратове, зарабатывая средства к жизни частными уроками. В 1898 переселился в Н.-Новгород, где вращался в кругу оппозиционной интеллигенции, в котором были Горький, Лемке и др. Здесь с 1898-го по сент. 1901 гг. заведывал библиотекой Всесословн. клуба, преподавал в воскресн. школах, занимался общественно-просветительн. деятельностью. В 1901 получил разрешение поселиться в Москве, где заведывал «Петровской библиотекой»— одной из самых крупных и популярных частных библиотек в Москве. В 1902 переехал в Петербург и поступил на службу в м-во финансов, заведуя библиотекой Главн. упр-ния неокладных сборов (до 1918—в Петербурге и до 1920—в Москве). С 1920 по 1922 гг. работал в Московск. отделе народн. образования и В. В. Р. С.; с полов. 1922 до янв. 1923 состоял ученым библиографом при библиотеке Комм. ак-мии, затем консультантом Госиздата, зав. библиотекой Центр. Ком. союза металлистов, а с 1925 до конца жизни заведывал библиотекой Росс. Ассоц. научно-иссл. ин-тов обществен. наук. Не ограничиваясь практическ. библиотечн. работой, Д-в занимался и теоретич. книговедением, много работал в области библиографии и состоял членом разных библиотечных и библиограф. обществ и съездов. Главный труд Д-ва «Библиография русских рецензий», напечатан. в главнейших периодич. изданиях (до 300 названий), остался неизданным. Умер 29 июня 1929 в Москве. Из напечатанных работ Д-ва (их всего более 40) наиболее крупными являются: Примерный библиогр. каталог, в двух частях, 1905 г., изд. 1903 г. и 1911 г. Жизненные задачи библиографии, «Библиограф. Известия», 1913 г. Типичные черты в эволюции русск. «Общественной библиотеки и центральных книгохранилищ», «Библиогр. Известия» 1919 и 1925 гг. и отд. изд.

Сообщения М. Е. Дерунovой и Н. Н. Орлова.—МЮ 1886, № 10179; 1887, № 10094.—ДП III, 1889, № 1321, т. II.—Обзоры XII, 71, 123, 186; XIII, 25.—Ведомость XIII, 61.—Список поднадз. 1889 г., 98.—Н. Ульянов, Указатель журнальн. литературы, вып. 1, 1906—1910 г.г., стр. 30.—(И. Владиславлев) Системат. указатель литературы за 1911 г., стр. 11.—Систематич. указатель литературы за 1912 г.—Систематическ. указатель литературы за 1914 г.—С. Венгеров, Список.—А. Мезьер, Словарный указатель по книговедению I, 108.—Участники народов. движения. Сб. «Народовольцы» III, 296.

Б. Боднарский, Памяти К. Н. Дерунова «Библиограф. Известия» 1929, № 1—4, 159—162.—Н. Орлов, К. Н. Дерунов (некролог). «На книжном фронте» 1929, № 32—33, стр. 107—108.

Ф. Смирнов, Отголоски «Нар. Воли» в Ярославле и Рыбинске в 1882—1887 гг. Сб. Народовольцы» III, 240.—В. Золотницкий, Из общ. деятельности В. Г. Короленко в Нижнем. «Нижегор. сборник памяти В. Г. Короленко», 92, 124.—А. Свободов, М. Горький и студенческ. движение 1901 г. «Кат. и Сс.» 1927, VI (35), 71—73.

Дерюгин, Николай Николаевич, дворянин Валуйск. у. (Воронежск. губ.), отст. поручик артиллерии, гражданск. инженер, кол. секретарь. Род. в 1841. Окончил Инженерн. уч-ще и Ин-т гражданск. инженеров. Привлечен к дознанию в 1884 при Петербургск. ж. у. по обвинению в приобретении для революцион. организации в марте 1881 библиотеки на Петербургск. стороне в Петербурге, основанной в 1879 по инициативе Л. Буха и находившейся сначала в заведывании Эртеля, в оказании помощи революц. деятелям деньгами и устройством на службу, в предоставлении им своей квартиры для сходок. Основным источником для обвинения послужили показания С. Дегаева и Ф. Завалишина, указывавших, что в 1881—1882 гг. в библиотеке кроме них бывали Похитонов и др. Адрес библиотеки оказался в записях Г. Лопатина. Арестован 17 марта 1884 и содержался под стражей до 2 июля т. г. На дознании показал, что после приобретения на свои средства в мае 1881 библиотеки уехал на Кавказ, получив место нач-ка дистанции при постройке Закавказск. жел. дороги, и поручил управление библиотекою двор. Ник. Караулову. По соглашению м-ров вн. дел и юстиции (до 6 июля 1885) дело о нем прекращено. По распоряжению деп. полиции с 20 мая 1885 подчинен негласн. надзору, прекращенному новым распоряжением деп. от 11 сент. 1889. В это время Д-в служил на Харьково-Николаевск. жел. дороге и жил в Полтаве.

МЮ 1885, № 10785.—Справ. листок.—ДП III, 1885, № 895; 1890, № 74, ч. 48; 1890, № 680.—Обзор VIII, 95.—Бурцев, За сто лет, II, 115.

Арестная хроника. «Нар. Воля» XV, 1884 (Литература парт. «Нар. Воля», 233).—Хроника. «Вестн. Нар. Воли» IV (1885), 221.

Десятов (Десятин), Григорий Сергеевич, крестьянин Усольск. вол. (Соликамск. у., Пермск. губ.). Род. ок. 1864. Окончил уездн. уч-ще. В 1883—помощник учителя на Полазнинском заводе (Пермск. губ.). Проживая в с. Усолье, получал для распространения прокламации, предполагал устраивать в Соликамске вечера для сбора средств на помощь политич. ссыльным и на выписку революц. изданий. Арестован 23 янв. 1883 и на следующий день освобожден на поруки. При обыске у него найдены письма Высотина, устанавливавшие факт пересылки ему прокламаций. Привлечен к дознанию при Пермск. ж. у. (дело Казакова, Померанцева и др.). На допросе объяснил свои действия влиянием на него Першина и Высотина. По выс. пов. от 17 июля 1885 подчинен гласн. надзору на родине или по месту приписки на год. По освобождении от гласн. надзора состоял под негласным надзором, прекращенным по циркуляру деп. полиции от 11 дек. 1892. В 1889—1890 гг. жил в Перми и служил делопроизводителем в губернск. по крестьянск. делам присутствии.

МЮ 1883, № 11332.—Справ. листок.—ДП III, 1890, № 74, ч. 43; V, 1883, № 3559 б, ч. 3.—Обзор X, 115.—Список поднадз. 1886 г.

Арестная хроника.«Нар. Воля» X(1884) (Литература парт. «Нар. Воля», 234).—Хроника. «Вестн. Нар. Воли» IV (1885), 226.

Десятов, Николай Аристархович, дворянин. Род. ок. 1865 в Белозерск. у. (Новгородск. губ.). Окончил Архангельск. гимназию. В 1889 г. окончил Моск. ун-т со званием лекаря. По сведениям моск. обер-полицеймейстера организовал в 1887 кружок из студентов Московск. технич. уч-ща и др. лиц с целью пропаганды и сбора денег на революц. предприятия. Был близко знаком с Вл. Кранихфельдом. В янв. 1889 участвовал в сходке, состоявшейся в общежитии студентов Петровск. ак-мии. По распоряжению деп. полиции от 17 янв. 1890 подчинен негласн. надзору полиции. Служил земск. врачем в Судской больнице в Белозерск. у. (Новгородск. губ.). Был женат на состоявшей под гласн. надзором Елиз. Холоповой. Застрелился в ус. Тарханово (Белозерск. у.) 25 июля 1892.

ДП III, 1890, № 74, ч. 37; 1890, № 711.

Деулина, Антонина Петровна—девичья фамилия Ант. П. Дьяконовой (см.).

ДП III, 1890, № 282.

Дефорен, Александра, дочь аптекаря в Киеве. Слушательница женск. курсов в Киеве. По агентурн. сведениям 1882, принадлежала к киевск. революц. кружку (Н. Сажин, А. Богданович и др.), находившемуся в сношениях с лицами, арестованными при взятии тайн. типографии в Одессе. По распоряжению деп. полиции от 29 апр. 1882 подчинена негласн. надзору полиции в Киеве. Позже с революц. целями неоднократно ездила за границу, должна была купить типографск. станок и привезти его в Россию. Возвращалась из Парижа в Россию после ареста А. Н. Александровского.

Справка (Дефорен).—МЮ 1886, № 10283.—ДП III, 1881, № 1342; 1884, № 1115.

Дешковский, Михаил Иванович, сын священника, надв. советник. Род. в 1850. Окончил Казанск. ун-т со званием лекаря в 1876. В 1883—Гижинск. окружн. врач в Приморск. обл. В 1883 заключен в тюрьму в Енисейске и привлечен к дознанию при Тобольск. ж. у. по обвинению в том, что в окт. 1883 при встрече в Тюкалинске на почтов. станции с А. Матвеевым и его женой вел с ними «противоправительственный разговор». Содержался под стражей с 30 окт. по 3 ноября 1883. По соглашению м-ров вн. дел и юстиции (до 9 июня 1884) дело о нем прекращено. В 1900-х гг.—вольнопрактикующий врач в м. Дубой (Пинск. у., Минск. губ.).

МЮ 1884, № 10839.—Медиц. список.

Деюнович, Казимир Иванович, из крестьян. Род. 24 февр. 1860. Окончил Варшавск. гимназию. В 1883—студент 1-го курса медиц. ф-та Варшавск. ун-та. За участие в студенческ. беспорядках, происходивших 5 и 6 апр. 1883, уволен из ун-та по постановлению Совета от 30 апр. т. г. на два года без права поступления в течение этого времени в высш. учебн. заведения. Был студентом юридическ. фак-та Казанск. ун-та, из которого уволен с 7-го семестра за участие в студ. беспорядках, происходивших в дек. 1887. Выехал в Симбирск. В июне 1888 разрешено по его ходатайству вернуться в Казань. Состоял под негласн. надзором, прекращенным в ноябре 1890. В 1889 давал уроки, кончил Казанск. ун-т. Впоследствии—помощн. присяжн. поверенного, потом прис. поверенный в Казани. Видимо, умер за несколько лет до революции, после 1912.

ДП III, 1887, № 662, ч. 2; 1890, № 74, ч. 25; 1892, № 939; V, 1883, № 3903, т. 3.

М. Острогорский, Юридич. календарь за 1890-е и 1900-е г.г. (по 1913).

Джабадари, Ольга Спиридоновна—фамилия по мужу Ольги Спир. Любатович (см.).

Джанаев, Виталий Иосифович, священник. Род. в 1843. В 1879—студент Московск. духовн. ак-мии. Привлечен к дознанию, возникшему 14 авг. 1879 в Закатальск. округе по обвинению в передаче для чтения своему знакомому Арачееву кн. «Отщепенцы».

Справ. листок.

Джу(и)рич (Дзюрич), Драголюб Моисеевич (?), сербский подданный; с его паспортом, полученным от него самого в Гейдельберге, арестован 28 июня 1884 в Варшаве Стан. Куницкий (см.).

Обзор VIII, 57.—Варшавск. процесс 29-ти (1886), 41.

Дзбановский (Збановский), Евгений Павлович, сын священника. Род. ок. 1855. Учился в Киевск. дух. сем-рии. В июле 1877 поступил на воен. службу и уехал в полк в Умань. Окончил в 1878 Киевск. пехотн. юнкерск. уч-ще; в 1884—подпоручик 133-го Симферопольск. полка; жил в Екатеринославе. Руководил вместе с К. Котовым небольшой офицерск. революц. настроенной группой и вел агитацию среди военных. Находился в постоянных сношениях с Л. Ясевичем, с которым был знаком с 1877 по Киеву. Обыскан и арестован в дек. 1884 в Екатеринославе по распоряжению Петербургск. ж. у. в связи с обнаружением его адреса в записках Г. Лопатина и Н. Саловой.

Уволен со службы. Содержался с 22 дек. 1884 в Екатеринославск. тюрьме, где находился еще и в конце феврале 1886. Привлечен к дознанию при Петербургск. (Екатеринославск.?) ж. у. по делу о лицах, находившихся в сношениях с Г. Лопатиным и Н. Саловой (А. Ф.

Е. П. Дзбановский.
С фотогр. 1886 г.
Из собр. Музея «Каторга и Ссылка».

Метлицкая, С. А. Червинский и др.); обвинялся в сношениях с Л. Ясевичем. По выс. пов. от 27 апр. 1886 выслан на жительство под гласн. надзор полиции на пять лет в Западн. Сибирь. Водворен в г. Туринске (Тобольск. губ.). В связи с обнаружением в Иркутске в июле 1888 экземпляров первого номера подпольн. журнала «Политическ. ссылка», посланного из Туринска, обыскан в числе других ссыльных 26 июля 1888. При обыске обнаружены у него экземпляр журнала «Политич. ссылка», рукопись его статьи, помещенной в том же журнале, два экз. воззвания «от лица русск. политич. ссылки братьям товарищам», протест полит. ссыльных против распоряжений и действий администрации и много народовольческ. и чернопередельческ. литературы. Арестован, содержался под стражей с 1 авг. 1888 в Туринск. тюремн. замке; привлечен к дознанию при Тобольск. ж. у. (дело С. Жебунева и др.) по обвинению в хранении нелегальн. литературы и в издании журнала «Полит. ссылка». Независимо от этого привлечен ко второму дознанию, возникшему при Тобольск. ж. у. в марте 1888 по делу о тобольск. революц. кружке (дело Давконта, Ив. Суханова и др.). На допросах признал, что отобранная у него рукопись под заглавием «Якутская область» и часть «Списка каторжан» писаны им, но на другие вопросы отвечать отказался. Из показаний Мельникова выяснилась видная роль Д-го в издании названного журнала, а письмо Булгаревича свидетельствовало о собирании им сведений о полит. ссылке. По выс. пов. от 15 ноября 1889 срок гласн. надзора продлен еще на четыре года с переводом на этот срок в Якутск. область. Повидимому, прямо из Туринск. тюрьмы отправлен в Якутск. обл. и 19 дек. 1890 водворен в Олекминске, где прожил до 1896. По постановлению Особ. совещания от 12 мая 1895 срок гласн. надзора продлен еще на два года (по 27 апр. 1897) с разрешением вернуться в Евр. Россию, но с воспрещением жительства кроме столиц и столичн. губ. в университетск. городах, а также в Н.-Новгороде, Риге, Самаре, Саратове, Твери и в Ярославле. Переехал в 1896 в Иркутск, где в 1897 работал в жел.-дор. кузнице старшим кузнецом на постройке 1-го участка Забайкальск. жел. дор. Изъят от действия манифеста 14 ноября 1894. В сент. 1897 привлечен к дознанию при Иркутск. ж. у. по обвинению в неоднократном произнесении при рабочих «дерзких слов» по адресу Александра III и Николая II. При обыске у него найдены стихи «тенденциозного содержания». Во время дознания с 6 сент. 1897 и не менее, чем по янв. 1898, содержался под стражей. По соглашению м-ров вн. дел и юстиции вновь подчинен гласн. надзору полиции на два года в местностях по усмотрению иркутск. ген.-губ-ра. Водворен с 21 апр. 1898 в Средне-Колымске (Якутск. обл.). До высылки в Средне-Колымск проживал по освобождении из-под стражи в Иркутске; замечен в пропаганде среди железнодорожн. рабочих и в сношениях с местн. поднадзорными. За окончанием 22 янв. 1900 срока гласн. надзора подчинен негласн. надзору с воспрещением проживания в столицах и в Петербургск. губ., в университетск. городах, в Иркутске (?) и Красноярске с их уездами и в фабричных районах. В 1901 жил в Иркутске, служил в городск. управе и находился в «тесных сношениях со всеми поднадзорными». В том же году выехал на золотые прииски Ленского товарищества Витимской системы. Во время Русско-японск. войны в 1904 зачислен прапорщиком запаса в резерв. батальон на Сучанск. жел. дороге близ Владивостока. В 1905 возвратился в Европ. Россию.

МЮ 1885, № 10918; 1887, № 10075; 1888, №№ 11098 и 11107.—Доклады 1886, II, 343—359.—Справ. листок.—ДП III, 1889, №№ 540 и 751; 1897, № 596, ч. 1 и 2; 1904, № 2221; V, 1884, № 5040, ч. 3; 1896, № 40, ч. 2, лит. Б.—Обзоры IX, 40, 121; X, 45; XI, 122; XIII, 39, 110, 111.—Ведомость XIV.—Список поднадз. 1887 г., 96; 1888 г., 95; 1889 г., 72.—В. Бурцев, За сто лет, II, 132.—Словарь Граната, т. 40, стр 567 (Автобиография С. Ястремского).

Цыперович, За полярн. кругом, 28.—С. Ковалик, Революцион. движение 70-х г.г., 187.—К. Котов, Записки землевольца, 135, 139.—М. Поляков, Разгром Екатеринославск. народов. группы в 1886 г. Сб. «Народовольцы» I, 149.—И. И. Попов, Необходимые поправки. «Сб. «Народовольцы» II, 210.—Б. Оржих, В рядах «Нар. Воли». Сб. «Народовольцы» III, 92, 93.—Участники народов. движения. Там же, 296.

Хроника револ. борьбы. «Нар. Воля» XI—XII (1885) (Литература парт. «Нар. Воля», 269).—Хроника. «Вестн. Нар. Воли» IV (1885), 227.—Хроника борьбы с самодержавием. «Своб. Россия» II (1889), 18.—Ю. Стеклов, Воспоминания о Якутск. ссылке. «Кат. и Сс.» VI (1923), 76.—С. Ковалик, Революцион. народники в каторге и ссылке. «Кат. и Сс.» 1924, IV (11), 169.—К. Котов, Воспоминания

землевольца. «Летоп. Рев.» 1924, II, 105—107.—П. Ивановская, «Один из узников Шлиссельбурга». «Кандальн. Звон» IV (1926), 124.—Новополин, Последн. усилия. «Пути Рев.» 1926, II—III (5—6), 46.—М. Ромась, Протест «балаганцев» и моя ссылка. «Кат. и Сс.» 1929, IV (53), 131.—Г. Н-ин, Из жизни рабоч. народов. кружков. «Кат. и Сс.» 1929, VIII—IX (57—58), 213.

Дзвонкевич, Екатерина Николаевна—девичья фамилия Ек. Н. Вагнер-Дзвонкевич (см.).

Дзвонкевич, Николай Николаевич, потомств. дворянин. Род. 18 апр. 1842 в имении отца, богатого либеральн. помещика Черниговск.

Н. Н. Дзвонкевич.
С фотогр. 1881 г.
Из собр. Музея «Каторга и Ссылка».

губ., сочувствовавшего польским повстанцам, освободившего своих крестьян до реформы 1861. Не окончил Черниговск. гимназии; затем был на юридическ. фак-те Киевск. ун-та, из которого уволен с 3-го курса в 1863 после ареста и заключения в Киевск. тюрьме в течение месяца за попытку освобождения арестованных польских повстанцев. Будучи студентом, на свои средства организовал в Киеве бесплатн. воскресн. школу для кустарей-богомазов; был близок с М. П. Драгомановым, примкнул к украинскому движению и вошел в состав «Громады». После исключения из ун-та заарендовал ветряную мельницу в с. Гайшин (Переяславск. у., Полтавск. губ.) и работал там с одним крестьянином; потом, женившись в 1864 на О. Лук. Волчанецкой, арендовал хутор в том же уезде около имения тестя и с двумя крестьянск. семьями вел хозяйство на коммунист. основах и занимался чумачеством. В 1869 поступил на службу судебным приставом при Ялтинско-Симферопольск. миров. съезде; жил в Севастополе, где дом его был центром для револ. настроенной молодежи (Е. С. Бальзам, Н. И. Емельянов, Ф. Н. Юрковский, Н. К. Львов, М. Н. Кошман и др.). Летом 1876 он вместе с Е. Бальзамом, Н. Емельяновым, И. Волошенко и др. отправился добровольцем на Балканы; принял участие в Герцеговинском восстании сначала в отряде Черняева, потом действовал в отряде воеводы Врбицы; был ранен и в февр. 1877 вернулся к семье в Полтавск. губ. Здесь с женою и учителем своих детей В. П. Лепешинским вел пропаганду среди крестьян, ходя в качестве сапожника; имел связь с киевск. бунтарями, из которых Н. Кожанов, В. Бенецкий и др. приезжали к Д-чу. Весною 1878 переселился в Симферополь, где служил столоначальником в Сиротск. суде. Здесь дом Д-ча стал «штаб-квартирой» сначала землевольцев, а потом народовольцев. Благодаря Д-чу и его друзьям в крымском районе жили легально и укрывались крупные революц. деятели того времени: Теллалов, Свириденко, Диковские, Шехтер, Райко, Сидоренко, Колодкевич, Юрковский, укрывавшийся в доме Д-ча после Херсонск. подкопа М. Ф. Фроленко и др.; бывали здесь Желябов, Осинский, А. Д. Михайлов, Л. Тихомиров и др. По отзыву нач-ка Таврическ. ж. у. с 1878 считался «крайне неблагонадежным» («загадочный образ жизни» и знакомство с лицами, скомпрометированными в политич. отношении); в виду этого подчинен негласн. надзору полиции. Безрезультатно обыскан в нач. 1880. Арестован в Симферополе в ночь на 23 июля 1881 благодаря предательским показаниям В. Меркулова. Увезен в Одессу, где до суда содержался в Одесск. тюрьме. Привлечен к дознанию при ж. у. гор. Одессы по делу о революцион. одесск. кружках (дело М. Дрея, С. Майера и др.). По показанию В. Меркулова, летом 1879 вместе с Голиковым и приехавшим в Симферополь А. Желябовым принимал участие в метании камней, равных по весу разрывным снарядам; участвовал в обсуждении вопроса о взрыве императорск. поезда под Севастополем: посылал Желябову деньги в Петербург. На допросах отказался давать показания. Во время содержания под стражей в 1881 была перехвачена его шифрованная переписка с Голиковым и Петлицким, послужившая доказательством его знакомства с Желябовым, Меркуловым и др. Предан суду по обвинению в том, что заведомо принял участие в действиях противоправит. сообщ-ва под названием «Русск. соц.-революц. партия», стремясь к насильственному ниспровержению госуд. и обществ. строя («Стрельниковск. процесс»). Судился с 28 марта 1883 Одесск. военно-окружн. судом; признан виновным и 5 апр. 1883 приговорен к лишен. всех прав состояния и к каторжн. работам в рудниках без срока. Приговор конфирмован Одесск. ген.-губ-ром 9 апр. 1883. Отправлен из Одессы 17 апр. 1883 вместе с другими в Москву, а 22 апр. т. г. из Москвы в Вост. Сибирь. Прибыл в Тюмень 4 мая 1883; в день отправки из Тюменск. тюрьмы 14 мая принял участие в протесте против приказа брить головы ссылаемых в каторжные работы. Не доходя до Красноярска, 23 авг. 1883 около Малокольчугск. этапа бежал с пути, но задержан пастухами, тяжело ранен в спину и избит подоспевшим конвоем; отправлен в Кра-

сноярск. тюремн. больницу. По выздоровлении отправлен из Красноярска на Кару (кличка на Каре «Дед»). По постановлению Особ. совещания от 21 февр. 1884 изъят от действия манифеста 15 мая 1883. Находясь на Каре, подал 1 авг. 1890 прошение в деп. полиции о применении к нему смертн. казни, обещая повиниться в неоткрытых судом преступлениях, но с тем, чтобы его немедленно перевели в Шлиссельбург или в Петропавловск. крепость. По сообщению местн. начальства находился в разряде испытуемых без оков и обнаруживал признаки умствен. расстройства; вследствие этого отзыва, а также прошения от 24 ноября 1890 его дочери Е. Н. Вагнер, заявление Д-ча оставлено без последствий. Переведен 24 сент. 1890 вместе с другими в Акатуйск. тюрьму, а 10 янв. 1891 за резкое объяснение с начальством по поводу отравления Санковского—в Кадаинск. рудник, где работали уголовные. По случаю времен. закрытия Кадаинск. тюрьмы прибыл 18 апр. 1891 в Зерентуйск. тюрьму. На основании выс. указа от 17 апр. 1891 бессрочн. каторжн. работы сокращены до 20-ти лет. С 5 июля 1891 уволен в вольную команду с оставлением на жительстве в Горн. Зерентуе. По выс. пов. от 4 марта 1892 вследствие прошения дочери его от 26 окт. 1891 о переводе Д-ча в Минусинск или в с. Шушу (Минусинск. окр.) переведен в разряд ссыльно-поселенцев без ограничения относительно места поселения в пределах Сибири. Переведен 9 авг. 1892 в Минусинск (Енисейск. губ.). С разрешения м-ра вн. дел по ходатайству дочери переведен в Тюмень (Тобольск. губ.), куда выбыл 14 авг. 1894. По выс. пов. от 16 февр. 1895 в силу манифеста от 14 ноября 1894 и вследствие ходатайства в ноябре 1894 его дочери о дозволении вернуться ее отцу в Европ. Россию, переведен в разряд сосланных на житье с оставлением в пределах Сибири, но с восстановлением в утраченных по суду правах, кроме прав по имуществу, и с правом возвратиться в Европ. Россию через пять лет, т. е. в 1900. Проживая в Тюмени, ок. марта 1895 возбудил ходатайство о перечислении его из мещан Енисейск. губ. в мещане г. Ялуторовска (Тобольск. губ.). В апр. 1895 согласно ходатайству Г. Н. Потанина разрешено поступить в Енисейске на службу в ангарск. экспедицию инж. Чернцова по улучшению судоходства по реке Ангаре. В мае 1895 выехал в Красноярск. Из Енисейска 30 июня 1896 выбыл в Курган (Тобольск. губ.), где тогда жили П. Ф. Якубович, М. Р. Гоц, В. Т. Голиков и др. Прибыл в Курган в нач. авг. 1896, где подчинен гласн. надзору полиции. По постановлению Особ. совещания от 7 марта 1897 вследствие ходатайства его дочери от 22 мая 1896 о возвращении Д-ча из ссылки по болезни, к нему применена ст. XIII выс. манифеста 14 мая 1896 о выдаче ему по истечении срока ссылки «чистого паспорта» без именования «из ссыльных». Летом 1897 ездил с зятем Вагнером и дочерью в научн. экспедицию в Минусинск и на Сев. Алтай. Выбыл из Кургана 16 мая 1897 и возвратился обратно 23 авг. т. г. На основании его прошения от 26 марта 1898 и прошения дочери его по выс. пов. от 11 июня 1898 разрешена четырехмесячн. отлучка к дочери в Киев для операции и лечения; прибыл в Киев 13 июля 1898; срок его пребывания в Киеве по ходатайству дочери продлен, а в мае 1899 по соглашению м-ров вн. дел и юстиции разрешено остаться в Киеве до окончания определенного ему срока ссылки (т. е. до 16 февр. 1900). По постановлению Особ. совещания от 20 янв. 1900 воспрещено по истечении срока ссылки жительство в столицах и столичных губерниях бессрочно, а в университетск. городах (кроме Киева), в фабричн. местностях, в Таврическ. губ. и в Севастопольск. градоначальстве в течение трех лет. В янв. 1900 ходатайствовал о приписке к мещанск. общ-ву г. Киева. С апр. 1900 подчинен негласн. надзору. В июне 1900 согласно ходатайству дочери разрешено проживание в Таврическ. губ., кроме Ялтинск. у., а в окт. 1901 разрешено жительство и в Ялтинск. у. Жил вместе с Н. И. Емельяновым, Винбергом и др. В 1901 получил службу в Поти по постройке мола. Оттуда в 1903 ездил к дочери в Киев, а в 1904—в Италию. Вернувшись в Киев в том же году, принимал участие вместе с И. Ю. Старынкевичем в революц. работе до конца 1906. Зимой 1906 выехал в Сухум, где получил место смотрителя подъемных кранов при постройке мола. Умер в Сухуме 22 янв. 1909 от рака печени.

Сообщение Е. Н. Дзвонкевич-Вагнер.—Справка (Н. Львов).—МЮ 1882, №№ 9191 и 9250; 1883, № 11102; 1885, № 10741; 1891, № 10940.—Справ. листок.—ДП III, 1881, № 416; 1900, № 480, т.т. I и II; V, 1882, №№ 1821 и 2383; 1883, № 3753, ч. I; 1896, № 40, ч. 2, лит. А.—Обзоры I, 27, алфав. 10; II, 60, 47; VI, 104.—Хроника, 196.—Бурцев, За сто лет, II, 119, 121.—Больш. энциклопедия, XXI. Словарь Граната, т. 40, стр. 37, 415, 416). (автобиографии О. К. Булановой, Е. М. Сидоренко, А. А. Филиппова).—Участники народов. движения. Сб. «Народовольцы» III, 296.

Е. Н. Дзвонкевич-Вагнер, Библиографическ. сведения о Н. Н. Дзвонкевиче. Сб. «Из эпохи борьбы с царизмом» 1924, стр. 65—70.

В. Фигнер, После Шлиссельбурга, 179.—Е е же, Письма (Собран. сочинений, VI, 406—407).—А. Прибылев, От Петербурга до Кары (Ук.).—Л. Дейч, 16 лет в Сибири (Ук.).—М. И. Дрей, Стрельниковский процесс, стр. 21, 23.—А. Прибылева-Корба, «Народн. Воля». Воспоминания, 133.—П. Ивановская, Письма о прошлом. Сб. «Кара», 139, 142.—И. Жук-Жуковский, Мартиролог Нерчинск. каторги. Сб. «Кара», 412.—М. Дрей, Стрельниковский процесс. Сб. «Нар. Воля» перед царским судом I, 10, 13—15.—Е. Никитина, Народовольческ. процессы в цифрах. Там же, II (Ук.).—В. Невский, От «Земли и Воли», 178.—Б. Оржих, В рядах «Нар. Воли». Сб. «Народовольцы» III, 86, 117.—А. В. Прибылев, Записки народовольца (Ук.).

Хроника арестов. «Листок Нар. Воли» I (1883) (Литература парт. «Нар. Воля», 192).—Корреспонденции. Из Ялты. «Нар. Воля» VI (1881) (Там же, 144).—Хроника. «С родины на родину» I (1893), 7—8; II (1893), 96.—В. Бурцев, По поводу сб. «За сто лет». «Был.» (загр.) III (1903), 217.—П. Надин (Торгашев), Стрельниковск. процесс 1883 г. в Одессе. «Был.» 1906, IV, 84—86.—Г. Осмоловский, Карийцы. «Минувш. Годы» 1908, VII, 130—131.—П. Торгашев, Сибирск. воспоминания 1883—1903 г.г. «Гол. Минувш.» 1914, X, 115.—А. Прибылев, В Красноярске. «Сиб. записки» 1916, III, 38—39.—Сведения о ветеранской комиссии. «Кат. и Сс.» VII (1923), 304.—М. Дрей, Стрельниковск. процесс в Одессе в 1883 г. «Кат. и Сс.» 1924, II (9), 55, 56.—М. Фроленко, И. М. Ковальский. «Кат. и Сс.» 1924, V (12), 27.—М. Дрей, Заметки о рабоч. движении в Одессе в 1880—1881 г. г. «Кат. и Сс.» 1924, V (12), 73, 74, 77.—

А. Бычков, Дело о револ. кружках в Киеве в 1879, 80 и 81 г. г. «Лет. Револ.» 1924, II, 40, 50.—Е. Дзвонкевич-Вагнер, Покушение на начальника киевск. охранки полк. Спиридовича. «Кат. и Сс.» 1924, VI (13), 137.—Письмо Ф. Кона. «Пути Револ.» 1925, II, 224.—В. И. Сухомлин, Из эпохи упадка парт. «Нар. Воля». «Кат. и Сс.» 1926, III (24), 87.—Е. Сидоренко, Гимназическ. и студенческ. годы 1878—1881 гг. «Кандальн. Звон» 1926, IV, 72—74.

Дзвонкевич (урожд. Волчанецкая), Ольга Лукинишна, дочь кол. секретаря, землевладельца с. Великая Каратунь (Переяславск. у., Полтавск. губ.), жена Н. Н. Дзвонкевича. В 1864 вышла замуж за Н. Дзвонкевича и с ним занималась сельск. хозяйством на артель-

О. Л. Дзвонкевич.

С фотогр. 1880-х гг.
Из собр. Музея «Каторга и Ссылка».

ных началах с двумя крестьянскими семьями в арендованном имении. После переселения в Севастополь в 1869 объединяла вместе с мужем револ. настроенную молодежь, а в 1878 в Полтавск. губ. вела с мужем пропаганду среди крестьян. В симферопольский период жизни (1878—1882 гг.) помогала мужу в оказании содействия революционерам и в их укрывательстве. В 1883, когда муж ее сидел в тюрьме в Одессе, жила в Одессе; аттестована нач-ком ж. у. гор. Одессы как «несомненно неблагонадежная»; подозревалась в переписке с М. Геккер. Последовала в Сибирь за этапом, в котором шел муж, но возвратилась, не доехав до Красноярска, так как было условлено, что муж бежит на пути до Красноярска. Позже поселилась с ним в Горн. Зерентуе, когда он вышел в вольную команду в мае 1891, и потом вместе с ним жила в Минусинске. Здесь, ухаживая за умиравшим от туберкулеза Ст. Фойницким, заразилась сама. Тяжело больная уехала к дочери в Петербург, где и умерла в 1894.

Сообщение Е. Н. Дзвонкевич-Вагнер.—ДП III, 1881, № 891; 1883, № 1360.

Е. Сидоренко, Гимназич. и студенч. годы 1878—1881 гг. «Кандальн. Звон» 1926, IV, 72.

Дзвонковский, Казимир Людвигович, поляк, дворянин. Род. ок. 1861. Служил приказчиком торговой конторы. Арестован 29 (28?) июня 1884 в Варшаве и привлечен к дознанию при Варшавск. ж. у. по делу парт. «Пролетариат». По выс. пов. от 17 июля 1885 подвергнут аресту при полиции на три месяца; по распоряжению тов. м-ра вн. дел от авг. т. г. по окончании ареста воспрещено жительство в Варшавск. и Петроковск. губ.; подчинен с 17 июля 1885 негласн. надзору. В 1889 жил в Пскове, занимаясь письмоводством в управлении Псковско-Рижск. жел. дор. В янв. 1890 выехал в Лифляндск. губ. По распоряжению деп. полиции освобожден в февр. 1890 от надзора.

ДП III, 1885, № 1123; 1888, № 588; 1890, № 74, ч. 47.—Справ. листок.—Обзоры VIII, 58, 97; X, 110.

Р. Арский, Из истории соц.-револ. партии «Пролетариат». «Красн. Летоп.» 1923, VIII, 62.

Дзевалтовский-Гинтовт, Владислав — см. Вл. Гинтовт-Дзевалтовский.

«Дзик» — кличка, по которой был известен среди членов партии «Пролетариат» А. В. Окраса (см.).

МЮ 1885, № 10881.

Дзюбенко, Семен Макарьевич. В 1885—ученик земледельческ. уч-ща в Дергачах близ Харькова. Входил в кружок самообразования при уч-ще. В 1885 вместе с С. Мазуренко печатал воззвания и брошюры харьковск. «группы революц. народников», в которую он входил. В конце лета 1888 «за чтение, хранение и распространение револ. литературы» исключен из уч-ща без права поступления в какое бы то ни было учебн. заведение.

Л. Лойко, От «Земли и Воли», 62—63.

С. Мазуренко, От «Черн. Передела» до коммунистическ. партии. «Пути Револ.» 1926, II—III (5—6), 6 и сл.

Дзюбинский, Владимир Иванович, сын священника Подольск. епархии. Род 22 сент. 1860 в Подольск. губ. Учился в Каменец-Подольск. дух. сем-рии и в ней вместе с Гр. Ф. Львовым и В. Т. Старынкевичем организовал «народовольческ. подольск. дружину» с целью пропаганды среди рабочих и учащихся, освобождения заключенных и террорист. борьбы. «Дружина» имела связь с Киевом и Ромнами. По окончании сем-рии в 1880 поступил на мед. фак-т Киевск. ун-та, где вошел в местн. народов. организацию, вел пропаганду; поддерживал связь с подольск. кружком и снабжал последний революц. литературой. В то же время формально числился псаломщиком в с. Радовцы (Литинск. у., Подольск. губ.), но службы не нес, нанимая вместо себя другое лицо. По доносу одного из подольск. семинаристов, раскрывшему его роль в семинарской организации, обыскан 4 июля 1882 в Каменец-Подольске, причем в доме отца взяты «Программа социалист. деятельности в малорусском селе», «Программа кружка малорусск. народников» и др. рукописи револ. содержания. Тогда же арестован и заключен в Каменец-Подольск. тюрьму и привлечен в числе пятнадцати лиц к дознанию при Подольск. ж. у. по делу о социалист. пропаганде среди воспитанников Каменец-Подольск. дух. сем-рии. При обыске в Твери у П. Ловицкого было об-

наружено письмо Д-го с выражением сочувствия социалист. деятельности и призывом к ней Ловицкого. Перевезен в Киев. По выс. пов. от 16 февр. 1883 выслан в Зап. Сибирь под гласн. надзор полиции на три года. Весною т. г. находился в Московск. пересыльн. тюрьме; 22 апр. 1883 отправлен в Сибирь. При отправке из Тюмени 14 мая 1883 принял участие в протесте против бритья голов полит. каторжанам. В июне 1883 прибыл в Семипалатинск. обл. и водворен в Семипалатинске. По окончании срока гласн. надзора воспре-

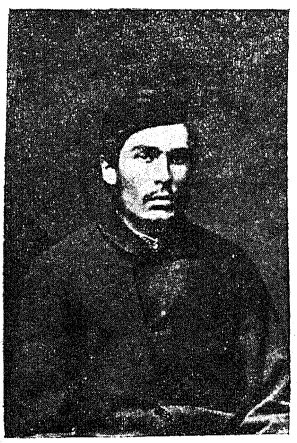

В. И. Дзюбинский.

С фотогр. 1883 г.

Из собр. Музея «Каторга и Ссылка».

щено жительство в столицах и столичных губерниях, в университетск. городах и в Каменец-Подольск. губ. Поселился в Омске, где с 10 мая 1886 поступил на службу в акцизн. ведомство. По открытии Томск. ун-та поступил вольнослушателем, но вследствие перевода по службе в Мариинск должен был бросить учение. Принимал деятельное участие в обществен. жизни Зап. Сибири, занимался изучением края, стал специалистом по вопросам переселенческому и туземных народностей; писал на эти темы статьи в сибирск. и столичн. прессе. Будучи по службе в Петропавловске, явился организатором там реальн. уч-ща. В революцию 1905 был видным участником движения в Омске и в период выступления черносотенцев вынужден был бежать в Москву. По возвращении в Омск арестован и выслан в Тару (Тобольск. губ.). Как популярный в Сибири деятель выбран депутатом в третью (в 1903), а потом в четвертую (в 1912) Госуд. Думы от Тобольск. губ.; примкнул к фракции трудовиков, в которой был в период третьей Думы тов. председателя, в четвертой—председателем. Помимо работы в Думе организовал в Петербурге Сибирск. общ-во, принимал участие в работах других научн. и обществен. организаций; в период империалистическ. войны работал в Союзе городов. На съезде Всерос. совета крестьянск. депутатов избран 18 мая 1917 г. в состав Исполнит. Комит. Совета; 25 мая избран одним из товар. секретаря Особ. совещ. по созыву Учред. Собрания. Потом заболел и был отправлен на Кавказ, где работал в Пятигорск. городск. управе и городск. банке. С утверждением на Кавказе советск. власти назначен заведующим статист. ликвидац. бюро финанс. отдела Ревкома на Кавказе. С 1920 заведывал Лефорт. архивом в Москве, с 1924 работал в Комсто. Умер в Москве 30 июня 1927 от рака.

Сообщение Л. А. Кузнецова.—Из архива народовольческ. кружка Всес. Общ-ва политкаторжан.—МЮ 1882, № 9302; 1883, № 11100.—Справ. листок.—ДП III, 1889, № 1163; V, 1882, № 1821 и № 3296.—Обзоры IV, 72; VI, 109.—Список поднадз. 1884 г., 81; 1886 г.—С. Венгеров. Список.

И. Попов, Вл. Ив. Дзюбинский. «Кат. и Сс.» 1928, VII (44), 176—178.

Н. К-н, Материалы по истории ссылки в Степн. край, 55—56.—Титлинов, Молодежь и революция, 37.—О. Буланова-Трубникова, Три поколения, 180, 211.—Участники народовольческ. движения. Сб. «Народовольцы» III, 206.—Падение царск. режима, IV, 177, VII (Ук.).—Револ. 1917 г., II, 170, 203.—Истор. револ. движ. на Тереке, 58.—Н. Янчевский, Гражд. борьба на Сев. Кавказе, II, 106.—А. Бадаев, Большевики в Гос. Думе, 52.—Н. Быховский, Всерос. крестьянск. депутат. (Ук.).

Историч. секция «Дома печати». Кат. и Сс.» V (1923), 274.—О. Буланова, Странички воспоминаний. «Был.» XXIV (1924), 81.—И. Белоконский, К истории полит. ссылки 80-х гг. «Кат. и Сс.» 1927, II (31), 147.—А. Шестаков, Крестьянские организации и 1-й съезд советов кр. деп. «Прол. Револ.» 1927, V (64), 83, 101.—С. П. Швецов, Культурн. значение полит. ссылки в Зап. Сибири. «Кат. и Сс.» 1928, IV(41), 94.—С. Козлов, З життя гуртків «Нар. Волі» на Роменщині. Сб. «За сто літ» VI, 190.—Н. Сергиевский, «Черный Передел» и народники 80-х г.г. «Кат. и Сс. 1931, I (74), 27.

Дзюбинский, Казимир, студент Института инженеров путей сообщения в Петербурге. В конце 1870-х гг. входил в студенческ. революц. кружок, руководимый Дейчманом.

Справка (Фельдштейн).

Дзюбинский, Климент Иванович, сын священника с. Сандраки (Скандраки?) Литинск. у., Подольск. губ.; старший брат Влад. Ив. Д-го. Род. в 1854 (по др. указ. в 1852). Учился в Каменец-Подольск. дух. сем-рии. Некоторое время состоял студентом Харьковск. ун-та, потом перешел на медиц. фак-т Киевск. ун-та. В марте 1878 за участие в студенческ. беспорядках по поводу ареста студ. Н. Подольского уволен из ун-та с лишением права поступать в друг. учебн. заведения в течение трех лет. Служил фельдшером в Каменец-Подольск. городск. больнице и состоял под надзором полиции. В 1880 вновь поступил на медицинск. фак-т Киевск. ун-та. В 1882 вследствие подозрения в отсылке на родину, в с. Сандраки, прокламации «Честным мирянам» и в сношениях с «Подольской дружиной», организованной его братом, подчинен по распоряжению деп. полиции от 11 июня т. г. негласн. надзору. В 1884 студентом 5-го курса уволен из ун-та, закрытого в связи с студенческ. беспорядками 8 сент. 1884. В 1886 окончил медицинское образование со званием лекаря.

В 1888 был земским врачем в Миргородск. у., Полтавск. губ. В 1890-х гг. служил врачем в сельских местностях Полтавск. и Каменец-Подольск. губ. В мае 1893 допущен на службу врачем на Юго-Западн. ж. д.

ДП III, 1882, № 476; 1884, № 88; 1893, № 585.—Медиц. список.

О. Назаревский, «Березневий рух» київськ. студ. р. 1878. Сб. «За сто літ» III, 114.

Дзянковская, Софья Константиновна, фамилия до замужества Пласковицкой С. К. (см.).

Диаконенко, Александр—фамилия, под которой жил в Киеве до 1879 Афанас. Зубковский (см.).

Процесс 16-ти, с. 11.

Диаконенко, Константин Пантелеймонович, сын священника. Род. в 1861. Выдержал испытание (на аттестат зрелости?) при Полтавск. гимназии. Студент медиц. фак-та Киевск. ун-та. Член украинского кружка «политиков». За участие в сент. 1884 в студ. беспорядках по случаю 50-летия ун-та арестован 9 сент., уволен с 3-го курса универс. комиссией без права поступления в течение трех лет в друг. высш. учебн. заведения; привлечен к дознанию как один из руководителей студенческ. беспорядков. Выслан этапным порядком в м. Лютеньку (Гадяч. у., Полтавск. губ.). По циркуляру департ. пол. от 7 дек. 1885 (1884?) состоял под негласн. надзором полиции. В виду поступления в Московск. ун-т дело о нем препровождено в ноябре 1889 Полтавск. ж. у. московск. обер-полицеймейстеру. По агент. сведениям 1888 принадлежал к Моск. кружку. Подозревался вместе с студ. Яценко в посылке в Полтаву 50 экз. «Самоуправления». В виду этого за ним установлено наблюдение. В 1890 окончил ун-т с званием лекаря; по окончании был сначала ординатором в универс. клинике; потом врачем начальн. уч-ща в Москве.

МЮ 1888, № 11, 130; ДП III, 1884, №№ 888 и 685, ч. 1 и 2; 1890, № 74, ч. 48; V, 1884, № 5379.—Ведомость IX, 14.—Медиц. список.—М. Беренштам-Кістяковська, Украинск. гуртки в Київі. Сб. «За сто літ» III, 211, 213.

Диаконенко, Николай П(антелеймонович?), в 1880-х гг.—член украинского кружка «политиков» в Киеве.

М. Беренштам-Кістяковська, Укр. гуртки в Київі др. полов. 1880-х та поч. 1890-х років. Сб. «За сто літ» III, 211, 213, 217.

Диаманди, Ник. Ив., см. Н. И. Диоманди.

Диан—девичья фамилия Зин. Клименко (см.).

Обзор V, 42.

Диатолович (по мужу Денишь), Вера Петровна, дочь священника г. Полтавы, домашняя учительница. Род. в Полтаве ок. 1864. Училась в Полтавск. епарх. уч-ще и в Полтавск. гимназии; по окончании последней—на Высших женск. курсах Герье в Москве. Здесь была в числе основавших «кружок саморазвития», вошедший потом в «Общестуденческ. союз». Играла видную роль в общежитии на Спасск. улице («Спасское общежитие» в доме Бровкина), участвовала в чтениях револ. литературы, в устройстве вечеров в пользу политическ. ссыльных и заключенных, хранила собираемые на этих вечерах деньги, причем настаивала на передаче их в пользу Харьковск. народов. типографии. Была представительницей кружка на двух сходках, на которых обсуждался проект Л. Яновича относительно организации «Общестуденческ. союза» и издания его подпольн. органа. Принимала участие в «интерфракционной партии» в Москве. Обыскана в Полтаве 1 авг. 1884; при обыске были обнаружены гектографир. «программа для собирания сведений в провинции», фотография Присецкой и записн. книжка с заметками, обличающими ее в распространении изданий «Общестуденческ. союза», в том числе прокламации «К русскому обществу». Тогда же была арестована, отвезена в Москву и привлечена к дознанию при Московск. ж. у. по делу «Общестуденческого союза» (дело П. Аргунова, П. Соколова и др.). По выс. пов. от 19 марта 1886 выслана под гласн. надзор полиции на три года в Зап. Сибирь в местность по усмотрению м-ра вн. дел. Отправлена из Москвы с партией ссыльных 7 мая 1886. Водворена в Каинске (Томск. губ.), где вышла замуж за полит. ссыльного Фед. Ник. Дениша. По сообщению Томск. губ-ра в 1887 по поводу обыска у ссыльных проявляла враждебн. отношение к местн. администрации, вела переписку с политически неблагонадежными. По постановлению Особ. совещания от 16 мая 1889 по окончании срока гласн. надзора воспрещено жительство в Киеве, Харькове, Одессе, Екатеринославе, Ростове н/Дону, Туле, Твери, Орле и Курске в течение двух лет. По окончании ссылки приехала из Сибири в Н.-Новгород. В письме к С. Велецкому просила его указать город, где она могла бы примкнуть к революц. организации; он указал ей Харьков. Под предлогом примирения с отцом, жившим в Полтаве, поехала из Нижн-

В. П. Диатолович.

С фотогр. 1886 г.
Из собр. Музея «Каторга и Ссылка».

него к нему, но остановилась в июне 1889 в Харькове, где прожила два месяца. Вследствие обнаружения переписки ее с Велецким была арестована и привлечена к дознанию при Харьковск. ж. у. по делу о социально-революц. группе харьковск. рабочих (дело Д. Бекарюкова, Ю. Мельникова и др.). Содержалась в Харьковск. тюрьме. Дознанием не была установлена прикосновенность самой Д-ич к противоправительствен. агитации, а личных сношений с членами названной группы она, и по указанию жандармов, не успела установить. По выс. пов. от 11 июля 1890 подчинена гласн. надзору полиции вне местностей, объявленных на положении усиленной охраны, а также губерний столичных, Нижегородск., Тверск. и Рязанской. Отбывала надзор в Перми, где и овдовела; жила уроками музыки. По окончании гласн. надзора распоряжением деп. полиции от 17 июля 1893 подчинена негласному надзору с воспрещением в течение трех лет проживания в столичн. губерниях, университетск. городах, а также в Твери и Н.-Новгороде. Осталась в Перми. В 1895 вновь привлечена к дознанию при Пермск. ж. у. по делу о пермск. революц. кружке. На время дознания состояла под особ. надзором полиции. Дознанием установлено, что вместе с другими лицами (Маноцков, Бороздич, Неклепаев и др.) она образовала кружок, сочувствовавший программе парт. «Нар. Право». По выс. пов. от 14 февр. 1896 выслана под гласн. надзор полиции на пять лет в северо-восточн. уезд Вологодск. губ. Водворена в Сольвычегодске. Признана незаслуживающей применения к ней манифеста 14 мая 1896. В 1897 по ее ходатайству разрешено переехать в Устюг. В 1899 ей разрешена поездка на месяц в Полтаву к больному отцу, в 1900—поездка на две недели туда же по случаю его смерти. По окончании срока гласн. надзора подчинена негласному с воспрещением жительства в столичн. губерниях, университетск. городах и фабричных местностях в течение года. Поселилась в Вологде, где давала уроки музыки. В 1901 получила заграничн. паспорт и в 1902 выехала за границу. В 1915 жила в Цюрихе; от револ. движения отошла.

МЮ 1884, № 10858; 1889, № 10847; 1892, №№ 10471 и 10522.—Справ. листок.—Доклады 1886, I, 258—306.—ДП III, 1889, № 1024; 1893, № 473; V, 1882, № 3296; № 39, ч. 1; № 40, ч. 2, лит. Б.—Обзор VIII, 31; IX, 74; XI, 120; XIV, 64, 69, 73, 76, 77, 130.—Список поднадз. 1887 г., 100; 1888 г., 102; 1889 г., 80.

Ф. Кон, Сорок лет под знаменем революции, 135,—В. Перазич, Ю. Д. Мельников (Ук.).—Участники народов. движения. Сб. «Народовольцы» III, 296.—В. Невский, От «Земли и Воли» (Ук.).

Хроника революц. борьбы. «Нар. Воля» XI—XII (1885) (Литература парт. «Нар. Воля», 269).—Хроника. «Вестн. Нар. Воли» V (1886), 161.—В. Невский, Харьковское дело Ю. Мельникова. Сб. «От группы Благоева к Союзу борьбы», 101, 111, 113, 116, 120.—И. Перазич, Еще о харьковск. рабочем кружке конца 80-х г.г. «Красн. Летоп.» 1922, II—III, xi—22.—В. Перазич, Ювеналий Мельников и харьковск. рабочий кружок. «Лет. Рев.» 1923, III, 113.—Отношение Харьковск. ж. у. «Лет. Рев.» 1923, III, 192, 193.—И. Веденьев, В харьковск. револ. кружках 1882—1889 г.г. «Лет. Рев.» 1923 г., V, 107, 111.—Н. Сергиевский, Федосеевский кружок 1888—89 гг. «Красн. Летоп.» 1923, VII, 292, 315.—В. Галкин, Харьковск. революц. Красн. Крест. «Пути Рев.» 1925, I, 38.—П. Анатольев, К ист. закрытия журнала «Отечеств. Записки». «Кат. и Сс.» 1929, VIII—IX (57—58), 178.—П. Анатольев, Из террористическ. практики народовольцев второго призыва. «Кат. и Сс.» 1929, XII (61), 48.—В. Сергиевский, «Черн. Передел» и народники 80-х г.г. «Кат. и Сс.» 1931, I (74), 38.

Дибайлова, Александра Яковлевна—девичья фамилия А. Як. Калининой (см.). Обзор XIII, 110.

Дибобес, Яков Осипович (Янкель-Гирш Иоселевич), еврей, мещанин местечка Бирж, Поневежск. у., Ковенск. губ., фельдшерск. ученик. Род. ок. 1864. Учился в фельдшерск. школе при Виленск. воен. госпитале; курса не окончил. Работал в Вильно сапожником.

Я. О. Дибобес.

С фотогр. 1886 г.
Из собр. Музея «Каторга и Ссылка».

В ноябре 1883 через М. Овчинникова познакомился с приехавшим в Вильно для устройства народовольческ. типографии Ст. Куницким (?) и помогал ему в его деятельности, доставляя шрифт, который получал от Чельцова. Последним выдан и по его указанию арестован в Вильно на улице 19 янв. 1884. Привлечен к дознанию сначала при Виленск. ж. у., потом при Петербург. ж. у. по делу о М. Янчевском. На допросах показал, что, не будучи членом партии «Нар. Воля», он сочувствовал ее целям, а потому, а также и «из корыстных видов», оказывал содействие в устройстве типографии. По выс. пов. от 17 июля 1885 выслан под гласн. надзор полиции в Зап. Сибирь на пять лет. Перед отправкой содержался в Московск. пересыльн. тюрьме. Шел с третьей партией ссыльных, отправленной 6 мая 1885. Водворен в Туринске (Тобольск. губ.); в 1887 переведен в г. Сургут, потом жил в с. Шеркольском (Березовск. окр., той же губ.). За участие в подаче коллективн. заявления ссыльных и вообще за «дерзкое поведение» постановлением Особ. совещания от 12 мая 1888 выслан в Якутск. область с увеличением срока

гласн. надзора на два года. Водворен в Вилюйске, где жил с дек. 1888 по дек. 1889. Принял участие в составлении и подписании адреса «От русских политическ. ссыльных гражданам Французск. республики» по случаю 100-летия французск. революции 1789. Не отправленный адрес найден в бумагах убитого в Якутске 22 марта 1889 П. Подбельского. В связи с этим Д. обыскан, но безрезультатно; привлечен к дознанию, возникшему в Якутске 1 июля 1889. По выс. пов. от 21 июня 1891 подвергнут тюремному заключению на месяц. Согласно постановлению вилюйск. исправника оставлен в Вилюйске под строгим надзором полиции вместо отсылки в Якутск в виду переполнения Якутск. тюремн. замка. Последнее время ссылки жил в селении Чурапча (Батурусск. улуса, Якутск. округа). За прекращением 17 июля 1892 гласн. надзора получил право выбрать место жительства с воспрещением в течении двух лет жительства в университетск. городах, Твери, Н.-Новгороде и Саратове, независимо от тех ограничений, которым он подлежал как еврей. Выбрал г. Ковно, куда и выехал из Иркутска 26 сент. 1892. Подчинен негласн. надзору. В конце 1893 скрылся из Вильно. По сообщению загранични. агента «Сергеева» Д. в 1894 жил в Нью Йорке, поддерживая связи с группировавшимися вокруг газеты «Free Russia» русскими эмигрантами, в среде которых был известен под именем «Франклин». По словам отца, жил в Англии и собирался летом 1894 г. вернуться в Вильно или Ковно.

Сообщение Л. А. Кузнецова.—МЮ 1884, № 10807; 1891, №№ 10851 и 10869.—Справ. листок.—Доклады 1891, № 50.—ДП III, 1892, № 707.—Обзоры VIII, 12; X, 113; XVI, 107.—Ведомость XV, 13.—Список поднадз. 1886—1887 г., 93; 1888 г., 92; 1889 г., 96.

М. Кротов, Якутск. ссылка 70-х и 80-х г.г., 141—142, 180.—Участники народов. движения. Сб. «Народовольцы» III, 296.

Арестная хроника. «Нар. Воля» X (1884) (Литература парт. «Нар. Воля», 234).—Хроника револ. движения. «Нар. Воля» XI—XII (1885) (Там же, 268).—Хроника. «С родины на родину» I(1893), 14.—Б. О[н уфров и]ч, В места отдаленные. «Мин. Годы» 1908, VIII, 287 и сл.—И. И. Майнов (Саратовец), На закате народовольчества. «Был.» XVIII (1922), 79—81, 102,111,112—123; XXI (1923), 131, 141, 142 («Яша»).—Л. Берман, К 35-летию вооружен. сопротивления ссыльных в Якутске 22 марта 1889 г., Сб. «Из эпохи борьбы с царизмом» 1924, 3.—М. Костюрина, Молодые годы. «Кат. и Сс.» 1926, III (24), 191, 193.—С. Швецов, К предистории Якутск. бойни. «Кат. и Сс.» 1929, IV (53) 124.—Сургутянин, Сто лет Сургутск. ссылки. «Кат. и Сс.» 1929, XII (61), 104. 117.

Дидаев, Григорий Спиридонович, крестьянин с. Аксакова (Симбирск. губ.). Род. 10 янв. 1860. Малограмотный. Служил рядовым в 85-м резервн. кадр. батальоне в Казани и состоял военным литографом при казанск. уездн. воинск. начальнике. Содержался под стражей с 5 апр. по 15 мая 1885; привлечен к дознанию (дело Ив. Смирнова, Вл. Муратова и др.); во время дознания находился под особ. надзором своего ближайшего начальства. Было установлено, что по поручению Ив. Смирнова и Н. Крылова за плату в течение 1884—1885 гг. он литографировал на казенном станке издания казанск. револ. кружка; непосредственного отношения к революц. движению не имел. По выс. пов. от 29 июля 1887 исключен из военного ведомства и выслан под гласн. надзор полиции в Вост. Сибирь на три года. Водворен в с. Сухобузанском (Красноярск. окр., Енисейск. губ.). Занимался хлебопашеством, работал поденно по найму. По истечении срока гласн. надзора подчинен негласному и по распоряжению деп. полиции от 19 сент. 1890 воспрещено жительство в столицах, в Твери и Н.-Новгороде в течение двух лет. Выехал на родину в с. Аксаково, где занимался хлебопашеством. Неблагоприятных сведений о его поведении не поступало. По циркуляру деп. полиции от 12 марта 1903 г. негласн. надзор прекращен.

МЮ 1886, №10240.—ДП III, 1890, № 74,ч.74; 1890, № 1021; V, 1885, № 6353, ч. 1.—Обзор XII, 178.—Список поднадз. 1888 г., 122; 1889 г., 30.—Участники народов. движения. Сб. «Народовольцы» III, 296.

С. Ливщиц, Подпольные типографии 1860—1880-х г.г. «Кат. и Сс.» 1929, II (51), 73.

Дидо, Андрей Индрикович (Андреевич), крестьянин Зоренгофск. вол. (Дерптск. у., Лифляндск. губ.). Род. в 1855. Окончил Дерптск. уездн. уч-ще; учился потом до 4-го класса в Дерптск. классическ. гимназии. Позже был домашним учителем и принимал участие в разных периодических эстонских изданиях. В 1870 познакомился, еще будучи учеником, с Эрн. Барком, который в 1878 эмигрировал и стал редактором издававшегося в Женеве социально-револ. органа «Der baltische Föderalist». Обыскан вследствие перехваченного 5 авг. 1882 письма Эрн. Барка к Д. из Женевы; найдены революц. газеты и рукописи, а также переписка с Барком, устанавливавшая сотрудничество Дидо в органе Барка. Арестован 6 авг. 1882 и привлечен к дознанию при Лифляндск. ж. у. по обвинению в принадлежности к тайн. револ. сообществу. До апр. 1885 Дидо оставался под стражей, так как дело его не было рассмотрено прокурором. По выс. пов. от 17 мая 1885 по вменении в наказание предварительн. содержания под стражей подчинен гласн. надзору полиции на два года вне местностей, находившихся на положении усиленной охраны, и вне пределов Прибалтийск. края. Отбывал надзор в Казани. По окончании срока гласн. надзора подчинен в 1887 негласному. В 1888 выехал за границу и поступил в Женевск. ун-т; за его возвращением по циркуляру деп. полиции установлено наблюдение.

МЮ 1882, № 9341.—Справ. листок.—ДП III, 1887, № 828; 1889, № 333; 1890, № 74, ч. 25.—Обзор X, 112.—Список поднадз. 1886 г.; 1887г., 42.

Дидов, студент Московск. ун-та, принадлежавший в 1888 г., по агентурным сведениям, к московск. револ. кружку.

МЮ 1888, № 11130.

Дизек, Виктор (Victor Dysek), по сообщению судебн. следователя Парижа так именовался в 1890 Стан. Ал-др Падлевский (см.).

МЮ 1891, № 10831.

Дизенгоф, Меер Янкелевич, еврей, мещанин г. Кишинева, запасной унтер-офицер, сын управляющего имением в Кишиневск. у. Род. ок. 1860. Окончил уездн. уч-ще; не выдержал экзамена на аттестат зрелости. С марта 1882

по февр. 1884 отбывал воинск. повинность в 127-м пех. Путивльск. полку. В апр. 1885 уехал в Одессу, где обучался чугуно-литейному делу в уч-ще «Труд». В Сдессе находился в сношениях с И. Раппопортом, а через него познакомился с Рубинштейном, Ландо, Горштейном и Г. Федершером. В виду этих знакомств о Д-фе при ж. у. гор. Одессы производилось расследование; причем он с 14 по 23 авг. 1885 находился под стражей. В виду его возможных сношений с находившимися на свободе И. Раппопортом и Г. Борзяковым переведен в Житомирск. тюремн. замок. В 1885 привлечен к дознанию в Житомире при Волынск. ж. у. в виду нахождения его дневников у М. Лурье, заподозренного в сокрытии типографск. шрифта. Содержался под стражей с 19 сент. 1885 по 23 апр. 1886. По соглашению м-ров юстиции и вн. дел (до 4 марта 1877) дело о нем прекращено; по распоряжению деп. полиции от 16 марта 1887 подчинен негласн. надзору. Жил после этого в мест. Вестерничанах (Кишиневск. у.). В 1892 и 1900 ездил за границу по паспорту; за его возвращениями было установлено наблюдение. В 1897 переселился в Одессу, где записался купцом 2-й гильдии; был директором стеклян. завода, имел собственную комиссионную контору, занимался торговлей. Освобожден от негласн. надзора по циркуляру деп. полиции от 12 марта 1903.

МЮ 1885, № 10834.—Справ.—листок.—ДП III, 1887, № 905; V, 1882, № 1423; 1885, № 6365, ч. 2.—Ведомость X, 8.

Хроника револ. борьбы. «Нар. Воля» XI—XII (1885) (Литература парт. «Нар. Воля», 270).

Дикарев, Дмитрий Васильевич, студент-медик Харьковск. ун-та. Род. в 1857. В 1882 участвовал в студенческ. беспорядках и в подаче коллективного протеста против действий попечителя округа. Уволен из ун-та 19 марта 1882 с правом поступления в друг. учебн. заведения; тогда же подчинен негласн. надзору. В 1884 окончил медиц. образование со званием лекаря. В 1887 служил врачем 2-го отдел. кадрового запаса в Воронежск. губ., потом врачем кавалер. части в Кирсанове (Тамбовск. губ.). Негласн. надзор прекращен по распоряжению деп. полиции от 21 авг. 1887.

ДП III, 1881, № 574; 1884, № 1109.—Медицинск. список.

Диков, Петр Иванович, крестьянин, учитель. Род. ок. 1866—1867. Окончил Самарск. учит. сем-рию. В 1886 привлечен к дознанию при Самарск. ж. у. по делу о кружке, упоминавшемся в отобранной у сельск. учителя Л. Бурдоносова переписке. По соглашению м-ров вн. дел и юстиции его деятельность признана несогласной с положением сельск. учителя, в виду чего подчинен в авг. 1887 негласн. надзору с ограничением педагогическ. деятельности. В мае 1888 педаг. деятельность снова разрешена. В 1890—учитель в с. Дмитриевском (Оренбургск. у.), позже учитель I приходск. уч-ща в Оренбурге. В февр. 1903 перешел на службу в управление акцизными сборами Оренбургск. губ. По циркуляру деп. полиции от 12 марта 1903 г. освобожден от негласн. надзора.

МЮ 1886, 10217.—ДП III, 1890, № 74, ч. 35; 1890, № 1020.

Диковская, Анна Васильевна—фамилия по мужу Ан. Вас. Якимовой-Диковской (см.).

Диковская (по мужу Владыченко), Евфросиния Андреевна, дочь священника, сестра Моисея Д-го, жена П. В. Владыченко (см. «Семидесятые годы»). В 1879 жила в Одессе в квартире мещанки Праск. А. Морозовой, занималась шитьем. С приездом жены брата Д-го Юлии в квартире Морозовой была устроена ассоциация с участием обеих Д-их. С арестом Юлии (12 янв. 1880) Д-ая переменила квартиру, дав ложные сведения о новом адресе, очевидно, в целях скрыться от полиции. По распоряжению одесск. ген.-губ-ра в февр. 1880 выслана вместе с Морозовой в Вост. Сибирь; водворена в Енисейске. Освобождена до 1886.

Справки (С. Диковский, Пр. Морозова).—ДП V, 1882, № 2145.

И. Белоконский, Дань времени, 168, 170.

Внутреннее обозрение. «Набат» 1881, IV, 2—3.—И. Белоконский, К истории политич.ссылки 80-х г.г. «Кат. и Сс.» 1927, II (31), 146.

Диковская (по мужу Миловзорова), Екатерина Дорофеевна, дочь священника Таврическ. епархии. Род. ок. 1861. В 1877 окон-

Е. Д. Диковская.

С фотогр. 1880-х гг.

Из собр. Музея «Каторга и Ссылка».

чила Симферопольск. епарх. (?) уч-ще и в течение $1^1/_2$ лет была сельск. учительницей в Днепровск. у. (Таврическ. губ.). В 1879 поступила в Киеве на высш. женск. курсы, (акушерск.?); в 1881 перешла на фельдшерск. курсы при Киевск. военном госпитале. По агент. сведениям, входила в 1881—1882 в состав киевск. револ. кружка; подчинена строгому негласн. наблюдению. Участвовала 30 мая 1882 вместе с Н. О. Барановой (Коган-

Бернштейн) и др. в демонстративном пении перед окнами Киевск. тюрьмы и переговорах с политич. заключенными, предназначенными к высылке. Арестована в 1882 и привлечена к дознанию при Киевск. ж. у. по обвинению в принадлежности к революц. кружку «Бычковцев», в котором главную роль играла Н. О. Баранова. По постановлению Особ. совещания от 12 авг. 1882 выслана под гласн. надзор полиции на три года в Томск. губ. Переведена в Москву, откуда отправлена в Сибирь 22 апр. 1883. По дороге, в Тюмени, в день отправления этапа 14 мая 1883 приняла участие в протесте политическ. ссыльных против распоряжения о бритье голов политич. каторжанам. Водворена в Мариинске (Томск. губ.); вышла замуж за админ.-сосланного по делу Владимирск. кружка Серг. Льв. Миловзорова. В сент. 1883 вместе с другими политическ. ссыльными «принимала участие в оскорблении конвоя». В мае 1885 жила с мужем в Барнауле (Томск. губ.), состояла под гласн. надзором. Ходатайство ее отца о досрочном освобождении ее от надзора деп. полиции в июне 1885 было отклонено; в авг. 1885 за истечением срока освобождена от гласн. надзора. По распоряжению деп. полиции от сент. 1885 воспрещено жительство в местностях, находящихся на положении усиленной охраны. Выехала с мужем в Крым и в окт. 1885 поселилась в Мелитополе. В виду распоряжения одесск. ген.-губ-ра от 13 мая 1886 о запрещении ее мужу жительства в пределах края в течение трех месяцев, выехала с ним в Курск. Арестована 18 июня 1886 вследствие отобранного у Оржиха письма, в котором Д-ая рекомендуется ему для работы в тайной типографии. По соглашению между м-рами юстиции и вн. дел дознание о ней прекращено; 14 июля т. г. освобождена от негласн. надз. полиции. В 1888 жила с мужем во Владимире в большой нужде. В 1887 деп. полиции отклонил ее ходатайство о разрешении поездки в Симферополь в виду болезни отца. В том же году привлечена к дознанию по делу об устройстве тайной народов. типографии в Таганроге в виду обнаружения рекомендательн. письма к ней от С. Коган-Бернштейна; в отношении ее это дознание было прекращено. В 1897 жила в Саратове, занимаясь домашн. хозяйством; в 1898—1903—в г. Балашове (Саратовск. губ.). Освобождена от негласн. надзора по распоряжению деп. полиции от 22 марта 1903.

Сообщение Л. А. Кузнецова. — Справка (Н. Баранова, Ф. Федорович).—МЮ 1882, № 9323; 1886, № 10138.—ДП III, 1883, № 1579; 1885, № 1119; V, 1881, № 277; 1882, № 1821. Обзор XI, 33, 108.—Список поднадз. 1884 г., 104.—Участники народов. движения. Сб. «Народовольцы» III, 296.

Б. Д. Оржих, В рядах «Нар. Воли». Сб. «Народовольцы» III, 151.—И. Белоконский, К истории полит. ссылки 80-х г.г. «Кат. и Сс.» 1927, II (31), 147.—В. Воронин, Из воспомин. рядового народовольца. «Пути Револ.» 1925, II, 138.

Диковская, Надежда — фамилия по мужу Н. Люри (см.).

Ю. Стеклов, Воспоминания о Якутск. ссылке. «Кат. и Сс.» VI (1923), 76.

Диковский, Моисей Андреевич, сын сельск. священника, двоюродн. брат С. Д. Диковского. Род. 28 авг. 1857 в с. Кологлин (Одесск. у.). Учился в Одесск. дух. уч-ще, потом в Таврическ. дух. сем-рии, из третьего класса которой вышел. Сдал экзамен на звание народн. учителя; учительствовал и одновременно вел пропаганду среди крестьян сначала в Мелитопольск., а затем в Бердянск. уу. (Таврическ. губ.). В июле 1879 уволен вследствие политическ. неблагонадежности. Переехав в Симферополь, с июня по сент. 1879 служил писцом в Таврическ. земск. управе; был принят Винбергом. По вызову двоюродного брата Серг. Диковского, оставил службу и семью и уехал в Одессу, оттуда в Киев, где жил с К. Поликарповым. В Киеве примкнул к революц.

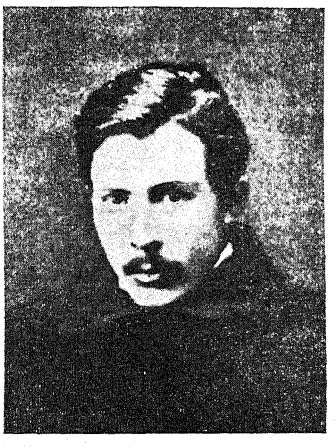

М. А. Диковский.

С фотогр. 1880 г.
Из собр. Музея «Каторга и Ссылка».

кружку М. Р. Попова и И. Иванова, имевшему целью объединить «Нар. Волю» и «Черн. Передел» (кричка его—«Кавун»). Вследствие письма его к отцу, представленного исправнику, и анонимн. (написанного, как выяснилось, его женой) сообщения одесск. ген.-губ-ру об его отъезде под «вредным влиянием» брата Сергея из Симферополя обыскан и арестован в Киеве 14 нояб. 1879; при обыске обнаружены медная пулелейка, разные химическ. препараты и проч. На допросах отказался давать показания. Дознанием при Киевск. ж. у. было установлено его участие в собраниях кружка у Жукова, на которых шла речь об устройстве типографии для печатания «Черного Передела» и о пропаганде (среди крестьян) в Волынск. и Киевск. губ-ниях. По показаниям Л. Забрамского, вместе с Буцинским, С. Диковским и др. принял участие в организации осенью 1879 убийства киевск. ген.-губ-ра, причем М. Д-ий вел наблюдение за выездами последнего. Во время производства дознания в Киеве по требованию одесск. ген.-губ-ра отправлен в Одессу, так как оказался причастным к произ-

водившемуся там дознанию о преступном сообществе. Судился вместе с М. Р. Поповым, Юрковским и др. Киевским военно-окружным судом 14—26 июля 1880 (процесс М. Р. Попова и др.). На суде признал себя членом социально-революцион. партии. Признан виновным в принадлежности к террористическ. «преступн. сообщ-ву» и 26 июля 1880 приговорен к лишению всех прав состояния и к ссылке в каторжн. работы в рудниках на 15 лет с поселением затем в Сибири навсегда. Приговор конфирмован 31 июля 1880. Отправлен в Иркутск; из Иркутска 21 (27?) янв. 1881—на Кару, куда прибыл 23 февр. 1881. Весной 1882 принял участие в организации массового побега с Кары, причем бежал во вторую очередь, 1 мая, с Ф. Юрковским, Н. Левченко и Баламезом. Им удалось добраться до Шилки, по которой в лодке они направились к Амуру, а когда лодку у них унесло, пошли пешком к китайской границе, недалеко от которой были задержаны 22 мая 1882. За побег Забайкальск. окружн. судом приговорен 19 июля 1883 к продлению срока каторжн. работ еще на 10 лет. В марте 1888 переведен в разряд исправляющихся. Переведен с Кары 13 сент. 1890 в Акатуй. В октябре 1891 выпущен в вольн. команду и возвращен на Нижнюю Кару, где женился на А. В. Якимовой. По применении к нему выс. указа от 17 апр. 1891 срок работ сокращен на треть. По постановлению Особ. совещания от 10 марта 1895 к нему применен манифест 14 ноября 1894. В июле 1895 уволен на поселение в Якутск. обл., но остался в Каре до окончания срока работ жены, в 1897 переведен вместе с нею в Акатуй. По постановлению Особ. совещания от 29 июля 1896 применен манифест 14 мая 1896 и тем дано право приписки к мещанск. общ-ву. В 1899 поселился в Чите, где служил в конторе строительства Забайкальск. жел. дороги, а потом работал по организации общ-ва потребителей служащих и рабочих той же дороги. В 1902 вместе с другими жившими в Чите народовольцами (Зунделевичем, Фейером и др.) устраивал вечеринки, на которых бывали и рабочие жел.-дорожных мастерских, получавшие там полит. воспитание. По манифесту 11 авг. 1904 получил право свободн. избрания места жительства с воспрещением проживать в столицах и столичных губ. в течение пяти лет с подчинением на тот же срок надзору полиции. Остался в Вост. Сибири. В 1906—1908 служил счетоводом на ст. Шилка Забайкальск. жел. дор. В последние годы оставил службу и занимался хозяйством. В сент. 1929 переехал к сыну в Новосибирск; в декабре т. г. привезен для лечения в клинику Томск. ун-та, где и умер 2 февр. 1930.

Справки (М. Диковский, В. Винберг, С. Диковский, Н. Подревский, В. Позен, М. Попов, Райко).—МЮ 1879, № 7914; 1880, № 8296; 1881, № 8439; 1883, № 11102.—Справ. листок.—ДП III, 1881, № 502; V, 1883, № 3559а, ч. 4; 1883, № 4629, ч. 9.—Свод указаний (Ук.) («Был.» 1907, VII, 158).—Календарь «Нар. Воли» 160.—Хроника, 126, 225.—Бурцев, За сто лет, II, 112.—Большая энциклопедия, XXI.—Словарь Граната, т. 40, с. 414, 416, 643 (Автобиографии Н. Саловой, Е. Сидоренко, А. Якимовой).—Политическ. каторга и ссылка, 159.

В. И. Сухомлин, М. А. Диковский. «Кат. и Сс.» 1930, V (66), 190—194.—А. Прибылев, Из воспоминаний о М. А. Диковском. «Кат. и Сс.» 1930, V (66), 195—202.

Дж. Кенан, Сибирь и ссылка, II, 218—Л. Дейч, 16 лет в Сибири (Ук.).—Моисеенко, Воспоминания, 50.—Н. Левченко, Побег с Кары. Сб. «Кара», 72.—А. Якимова, Документы о побеге с Кары. Там же, 92—94.—В. Плесков, Из недр архива. Там же, 184.—Н. Чарушин, На Каре, 87.—В. Новицкий. Из воспоминаний жандарма, 127, 265.—А. Прибылев, Записки народовольца, 149, 231.

Из Одессы. 1 янв. 1880. «Нар. Воля» III (1880) (Литература парт. «Нар. Воля», 60).—Тюрьма и ссылка. «Нар. Воля» VIII—IX (1882)—(Там же, 175).—Зверства над политическ. ссыльными в Сибири. «Вольн. Слово», № 48 (1882), 5—6.—Вести о политич. ссыльных. «Вольн. Слово» (1882), 4—5.—Хроника. «С родины на родину» (1893), 7—8; IV (1894), 223.—М. Р. Попов, К биографии И. Н. Мышкина. «Был.» 1906, II, 258.—Из Дела Таврическ. губ. ж. у. о председателе Таврическ. земск. упр. Винберге и его единомышленниках. «Был.» 1906, VIII, 188.—М. Попов, Из моего прошлого, «Мин. годы» 1908, II, 177.—Г. Осмоловский, Карийцы. «Мин. Годы» 1908, VII, 131.—М. Р. Попов, Военный суд в 1880 г. Сб. «О минувшем», 351, 353, 368, 373, 387, 391.—Н. Виташевский, На Каре. «Гол. мин.» 1914, VIII, 115, 116, 131.—Ю. Стеклов, Воспоминания о Якутск. ссылке. «Кат. и Сс.» VI (1923), 78.—Ф. Давиденко, Письмо в редакцию. «Кат. и Сс.» 1924, IV (11), 312.—Письмо Ф. Я. Кона. «Пути Револ.» 1925, II, 224.—М. Чернавский, Ип. Ник. Мышкин. «Кат. и Сс.» 1926, VII—VIII (28—29), 119.—Е. Сидоренко, Гимназическ. и студенческ. годы 1878—1881. «Канд. Звон» 1926, IV, 76.—Н. Цвиленев, Неопублик. письма П. Алексеева. «Кат. и Сс.» 1927, V (34), 167.—Л. Фрейфельд, «Кат. и Сс.» 1928, XI (48), 141.—А. Прибылев, И. Ф. Волошенко. «Кат. и Сс.» 1930, III (64), 45.—В. Чаплинский, Революц. прошлое Забайкалья. Сб. «1905 г. Революц. движение на Дальн. Востоке», 44.

Диковский, Сергей Дорофеевич, сын священника. Род. в 1857 в Симферополе. Учился в Таврическ. дух. сем-рии в Симферополе; был студентом Новороссийск. ун-та; курса не кончил. В 1878 жил в Николаеве с Вл. Свириденко, был причастен к революц. кружку матросов, имевшему целью пропаганду и организацию покушения на Александра II во время его пребывания в Николаеве; вел работу среди матросов и рабочих. Из Николаева уехал в Одессу, а потом в Киев, захватив для киевск. организации типографск. шрифт и бумагу для печатания. В Киеве был, по показаниям Л. Забрамского, одним из главных деятелей револ. кружка, принадлежа к группе «террористов» (М. Р. Попов и др.). Участвовал в собраниях на квартире Вл. Жукова, где обсуждались вопросы о постановке нелегальн. типографии, об организации покушения на киевск ген.-губ-ра. У него на квартире скрылся 25 мая 1878 Г. Попко после покушения на Гейкинга. Вместе с Дм. Буцинским организовал в Киеве приготовление бомб. Жил в Киеве под фамилией Монт. Тисова; в революц. среде известен под кличкой «Кавун», как и его двоюродн. брат Моисей. В нач. янв. 1880 выехал в Одессу на свидание с Ф. Юрковским для переговоров об экспроприации почты или казначейства в Полтаве и 11 янв. 1880 арестован на ст. Казатин (Киево-Брестск. жел. дор.) в форме артил. капитана; при нем найдены револьвер, поддельная печать, револ. стихи и фотограф. карточки (между проч. Свириденка). Заключен в Бердичевск. тюрьму; 4 марта 1880 отправлен в Одессу, а в мае т. г. переведен в Киев. При аресте назвался Зарубиным; настоя-

щую фамилию открыл 24 янв. 1880. Судился вместе с М. Р. Поповым, Ф. Юрковским и др. Киевск. военно-окружн. судом 14—26 июля 1880. За принадлежность к террористич. партии, проживание по подложному паспорту и пр. приговорен к лишению всех прав состояния и к каторжн. работам в рудниках на 20 лет, а по отбытии их к поселению в Сибири навсегда. Приговор конфирмован 31 июля 1880. Отправлен в Иркутск, откуда 27 янв. 1881 на Кару, куда прибыл с партией 23 февр. 1881. С 15 окт. 1884 переведен в разряд «исправляющихся». В числе других принял яд 12 ноября 1889 в знак протеста против насилия над Н. Сигидой. В сентябре 1890 вышел в вольн. команду. По распоряжению деп. полиции от 14 февр. 1891 за ним учрежден «строжайший» надзор. С 24 апр. 1892 освобожден от работ за сокращением срока их по указу 17 апр. 1891 на одну треть, и в июне отправлен на поселение в Якутск. область. Занимался сельск. хозяйством в Якутск. округе. В сент. 1895 получил разрешение иркутск. ген.-губ-ра на проживание в Якутске. По постановлению Особ. совещания от 7 марта 1897 согласно манифесту 14 мая 1896 получил право приписаться к мещанск. общ-ву. В 1898 переехал в с. Тунку (Иркутск. губ.), а в 1900—на ст. Иланскую Средне-Сибирск. жел. дор., на которой служил в контроле. В 1902 уволен от службы при увольнении всех неблагонадежных служащих. Ходатайства его в авг. 1902 и в мае 1903 о разрешении ему свободных разъездов по Сибири были отклонены. Срок обязательн. пребывания в Сибири кончился 1 июня 1904, после чего Д. оставлен под негласн. надзором. Умер весной 1909.

С. Д. Диковский.

С фотогр. 1880 г.
Из собр. Музея «Каторга и Ссылка».

Сообщение Б. Диковского (Из архива Всес. Общ-ва политкаторжан). — Справки (С. Диковский, М. Диковский, В. Жуков, Л. Забрамский, Зачной, Крылов, Подмогильный, Н. Подревский, В. Позен, М. Попов, Райко, Ротонос, И. Сильчевский, А. Стасенко, Хрущов, Ф. Юрковский).—Справ. листок.—Список псевдонимов.—МЮ 1879, № 7914; 1880, № 8296; 1883, № 11102.—ДП III, 1881, № 502; V, 1883, № 4629, ч. 2; 1896, № 40, ч. 2, лит. А.—Свод указаний (Ук.) («Был.» 1907, VII, 151, 154, 157).—Обзор III, 27.—Хроника, 53, 74, 128.—Словарь Граната, т. 40, с. 416 (Автобиография Е. М. Сидоренко).

Я. Стефанович, Дневник карийца, 23 и сл.—Л. Дейч, 16 лет в Сибири (Ук.).—В. Максимов, Южно-русские союзы, 273.—Н. Виташевский, На Каре. Сб. «Кара», 115.—А. Фомин, Карийская трагедия. Там же, 134—135.—П. Ивановская. Письма о прошлом. Там же, 142.—И. Жук-Жуковский Мартиролог Нерчинск. каторги. Там же, 241.—А. Прибылева-Корба, «Нар. Воля». Воспоминания, 132.—Н. Чарушин, На Каре, 87.—В. Новицкий, Из воспоминаний жандарма, 97, 127, 136, 254.—А. Прибылев, Записки народовольца, 229—231, 236.

Тюрьма и ссылка. «Нар. Воля» VIII—IX (1882) (Литература парт. «Нар. Воля», 175).—Зверства над полит. ссыльными в Сибири. «Вольн. Слово», № 48 (1882), 6.—Хроника. «Сродины на родину» IV—(1894), 224.—«Летуч. Листки Фонда Вольн. Русск. Прессы» 1896, № 34 от 25 июля, 16.—Г. Осмоловский, Карийцы. «Мин. Годы» 1908, VII, 131.—М. Попов, Военный суд в 1880 г. Сб. «О минувшем» (1908), 351, 353, 355, 362, 368, 369, 373, 374, 379, 387—388, 391.—П. Торгашев, Записки народовольца. «Гол. Мин.» 1914, II, 151, 153.—Ф. Кон, На Каре. «Кат. и Сс.» III (1922), 6, 28, 34, 37—39.—М. Попов, К биографии Д. Буцинского.—Кат. и Сс.» V (1923), 234.—Ю. Стеклов, Воспоминания о Якутск. ссылке. «Кат. и Сс.» VI (1923), 76—79.—О. Буланова, Странички из воспоминаний. «Был.» XXIV (1924), 76.—А. Бычков. Дело о револ. кружках в Киеве в 1879 —1881. «Лет. Револ.» 1924, II, 40.—А. Прибылев, Еще о карийской трагедии. «Кат. и Сс.» 1924, I (8), 141.—Письмо Ф. Я. Кона. «Пути Рев.» 1925, II, 224.—Е. Сидоренко, Гимназическ. и студенческ. годы 1878—1881 гг. «Канд. Звон» 1926, IV, 76.—С. Лившиц, Подпольн. типографии 60—80-х г.г. «Кат. и Сс.» 1928, VI (43), 77.—Исповедь Гр. Гольденберга. «Красн. Арх.» XXX (1928), 162.—Ф. Кон, Андр. Михайлов и карийская трагедия. «Кат. и Сс.» 1929, XI (60), 106.—В. Сухомлин, М. А. Диковский. «Кат. и Сс.» 1930, V (66), 191.—А. Прибылев, Из воспоминаний о М. Диковском. «Кат. и Сс.» 1930, V (66), 197.

Дикштейн, Семен (Шимон) Рафаилович, еврей, сын варшавск. купца. Род. ок. 1858 в Варшаве. Окончил Варшавск. гимназию и Варшавск. ун-т по естеств. фак-ту с званием кандидата. В дек. 1877 предложил на собранные группой студентов в память Коперника деньги, предназначенные на издание научных работ одного из студентов, издать сочинения Маркса или Энгельса. Принимал деятельное участие в пропаганде, был ближайшим сотрудником Длусского и Гильдта. В 1878 привлекался к дознанию при Варшавск. ж. у. по делу о пропаганде в Варшаве (дело 137-ми), но скрылся за границу. По выс. пов. от 2 апр. 1880 дело о нем приостановлено впредь до явки или разыскания. Разыскивался по циркуляру III Отделения от 21 июня 1878. Участвовал в съезде в Женеве 29 ноября 1880 по поводу 50-летия польск. восстания. Придерживался анархическ. взглядов, но под влиянием изучения «Капитала» и др. сочинений К. Маркса сделался приверженцем марксизма; на одном из собраний, где выступал с докладом Кропоткин, Д-н возражал докладчику, защищая взгляды Маркса. Был близок к русским чернопередельцам. В первые годы эмиграции Д-н жил главным образом в Швейцарии; был одним из виднейших членов эмигрантск. ор-

ганизации «Пролетариата», больше всех из них занимался теоретическими вопросами и много писал. Деятельно сотрудничал в журн. «Równość» (Равенство); был членом редакции «Przedswit» (Рассвет) и, когда в нач. 1884 Куницкий организовал в Париже теоретический орган партии «Walka klas» (Борьба классов), редакция его была поручена Д-ну и Мендельсону. Писал под псевдонимом «Ян Млот».

С. Р. Дикштейн.

С фотогр. 1884 г.
Из собр. Музея «Каторга и Ссылка».

Под этим же псевдонимом вышла за границей, потом перепечатана в Польше в 1883 по-польски (позже появилась и в русском переводе) известная брошюра «Kto z czego zyje» (Кто чем живет), имевшая большое значения в пропаганде идей социализма и классовой борьбы среди рабочих. Не раз Д-н стремился вернуться к практическ. работе на родине, но его удерживали друзья за границей. Он занялся было наукой, написал в Париже встреченную лестными отзывами диссертацию по зоологии, потом принялся там же за изучение медицины. Но это, видимо, не удовлетворило его. Он вернулся в 1884 в Швейцарию, сначала приехал в Цюрих, потом в Берн, где 24 июня (6 июля н. ст.) 1884 покончил с собой по личным мотивам.

Справка (Каз. Плавинский).—Справ. листок.—Доклады 1880, I, 64—135.—ДП III, 1884, № 5, ч. 1; 1884, № 527.—Обзор IX, 85. —Список разыскиваемых лиц 1883 г., I, 30.—Хроника, 35.—Бурцев, За сто лет, II, 123.

Некролог. «Общее Дело», № 63 (1884), 16.

Варшавск. процесс 29-ти (1886), 42.—Очерк по истории социалист. движения в Польше, 15, 21 и сл.—И. Волковичер, Начало социал. рабочего движения в русской Польше (Ук.).—Л. Дейч, Русск. революц. и эмиграция 70-х г.г., стр. 32—47 (С. Дикштейн и Л. Варынский).—Н. Бухбиндер, История еврейск. рабоч. движения (Ук.).—Ф. Кон, Сорок лет под знаменем революции, 20, 36, 109—110.—Л. Тихомиров, Воспоминания (Ук.).—К. Терешкович, Несколько слов по поводу воспоминаний М. Р. Гоца. Сб. «Народовольцы» I, 111.—В. Невский, От «Земли и Воли» (Ук.).

Некролог, заметка. «Нар. Воля» X (1884) (Литература парт. «Нар. Воля»,200).—Л. Василевский-Плохоцкий, Польск. соц.-рев. партия «Пролетариат». «Был.» 1906, IV, 208.—К истории отношений парт. «Нар. Воля» и парт. «Пролетариат». «Был.» 1906, VII, 292.—Л. Дейч, Наша политич. эмиграция в 70-х г.г. «Вестн. Европы» 1913, VII, 187.—Л. Дейч, Пионеры социалист. движения в царстве Польском. «Вестн. Европы» 1917, IV—VI, 577—579, 582, 589, 593.—Л. Дейч, О сближении и разрыве с народовольцами. «Прол. Револ.» 1923, VIII (20), 6.—В. Сухомлин, Из эпохи упадка парт. «Нар. Воля». «Кат. и Сс.» 1926, IV (26), 36.—П. Гуревич, Среди революционеров в Цюрихе. «Еврейск. Летопись» 1926, IV, 100—101.

Дилакторский, Сергей Александрович. Род. 18 марта 1858 в Кадникове (Вологодск. губ.). Окончил Вологодск. гимназию в 1879. Привлечен к дознанию, возникшему в февр. 1880 при Вологодск. ж. у., по делу Ник. Боброва и др. По соглашению м-ров юстиции и вн. дел (до 25 февр. 1881) дело о нем прекращено. В 1881—студент 2-го курса Казанск. ветерин. ин-та. За участие в студенческ. беспорядках, происходивших в марте 1881, по постановлению совета ин-та от 21 апр. 1881 уволен на год с правом поступления в высш. учебн. заведения кроме Казани; подчинен надзору. В 1883 получил звание ветерин. врача. В 1890-х гг. служил ветер. врачем при м-ве внутр. дел, затем—в Кадниковск. уездн. земстве; председатель Кадниковск. уезд. управы до ее упразднения после 1917. Автор этнографическ. очерков в «Вологодск. губ. ведомостях». Умер в 1920.

Справка (Боголюбов).—МЮ 1880, № 8343.—ДП III, 1881 № 636; 1882, № 446.—Медиц. список.—А. и А. Веселовские, Волжане-писатели (1923), стр. 19—20.

Дилевич (Далевич)—фамилия, под которой проживал в Швейцарии в 1880-х гг. Дм. Ег. Петров (см.).

Список разыскиваемых лиц 1893 г., стр. 293.

Дилес—нелегальное имя Нех. Канцан (см.).

Тан, Колымская Иудея, «Евр. Летоп.» 1924, III, 180.

Дилятицкая, Мария Айзиковна—см. М. А. Делятицкая.

Диманский. Студент Петровск. Земледельческ. ак-мии в Москве. По секретн. сведениям 1880, был «личностью сомнительной благонадежности», посещал общую квартиру Н. Котова, Н. Шингарева, П. Малышева и Ал-дра Алашева. Московск. ген.-губ-р полагал учредить за ним негласн. наблюдение полиции.

МЮ 1881, № 8114.

Диамант, Хаим (Ефим) Бенционович, сын купца. Учился во 2-й Одесск. гимназии. В 1883—студент 1-го курса медиц. фак-та Харьковск. ун-та. По сведениям деп. полиции занимался распространением революц. литературы, вел переписку со студ. Шм. Гольдштерном о денежных пожертвованиях на нелегальн. издания. В 1884, получив известие о студенческ. беспорядках в Киеве, подстрекал к тому же харьковск. студентов.

ДП III, 1884, № 1091, ч. 1; 1885, № III.

Димитракопулос, Перикл—фамилия, под которой жил в Болгарии в 1890-х гг. Макс. Матв. Филиппео (см.).

Список разыскиваемых лиц 1895 г., стр. 512.

Димитриу (Дмитриу), Николай Ефремович, сын дьякона, потомств. почетн. гражданин—фамилия, под которой проживал в Петербурге с 17 июня 1880 по день ареста Андрей Корнеевич Пресняков (см.).

МЮ 1880, № 8625.—Процесс 16-ти, 65.

Диоманди, Николай Иванович, грек, из сухумских мещан. Род. в 1859. В 1875 состоял членом кружка в Керчи, в который входили Г. Тищенко, А. Бибергаль и др. Студент Мед.-хир. ак-мии в Петербурге, а затем—медиц. фак-та Московск. ун-та. Принимал участие в студенческ. сходке 5 дек. 1881 и в происшедших затем студенческ. беспорядках. За нарушение университетск. правил и в виду политическ. неблагонадежности уволен из ун-та и по распоряжению московск. ген.-губ-ра выслан в 1881 из Москвы с воспрещением жительства в Москве и Московск. губ. Задержан 10 мая 1881 вместе с Карп. Тумановым на станц. Синельниково (Лозово-Севастопольск. ж. д.) по доносу пассажиров об их подозрительных разговорах в вагоне и о передаче Д-ди какому-то лицу на ст. Лозовой сообщения о готовящихся в разных местах России беспорядках с советом примкнуть к этому движению. При обыске в багаже Д-ди обнаружен сверток с 10 экз. народов. прокламаций «Честным мирянам, православным крестьянам», 28 экз. письма Исполн. Ком-та Александру III, 10 экз. прокламации от Исполн. Ком-та, 10 экз. прокламации от рабочих членов партии «Нар. Воля», номер «Нар. Воли». Привлечен к дознанию при Екатеринославск. ж. у. (дело К. Туманова, Н. Диоманди). На допросах показал сначала, что получил сверток в Москве от Студницкого (фамилия которого была написана на свертке), а затем—от фармацевта Михалевича; ни Студницкого, ни Михалевича в Москве не оказалось. Содержался под стражей до 18 авг. 1881, по освобождении подчинен на время дознания особ. надзору полиции. Признан изобличенным в имении «преступн». сочинений и разглашении ложных слухов политическ. характера. По выс. пов. от 9 янв. 1882 выслан под гласн. надзор полиции на пять лет в Зап. Сибирь. Водворен в Ишиме (Тобольск. губ.), где занимался изучением общины среди крестьян и положения труда в мелк. промышленности г. Ишима (причем работа о кирпичниках была напечатана в газете «Сибирь» в 1885—1886), писал газетные заметки о положении переселенцев.

Справки (Г. Тищенко, К. Туманов).—МЮ 1881, № 8304. —Справ. листок.—Доклады 1882, I, 1—7.—ДП III, 1882, № 336; V, 1881, № 789.—Обзоры I, 29, алфав. 10; III, 99.—Список поднадз. 1884 г., 93.—Участники народовольческ. движения. Сб. «Народовольцы» III, 296.—С. Венгеров, Список.

Хроника арестов. «Нар. Воля» VIII—IX (1882) (Литература парт. «Нар. Воля», 172).—С. П. Швецов, Культурн. значение политическ. ссылки в Зап. Сибири. «Кат. и Сс.» 1928, III (40), 65—66, 71—72, 76—77.

Диомидов, Александр Иванович, сын священника. Род. в 1859. В 1880 поступил на медиц. фак-т Казанского ун-та. За участие в студенческих беспорядках, происходивших 29 окт. 1882, постановлением совета ун-та от 25—26 ноября т. г. уволен без права в течение двух лет поступать в высшие учебн. заведения. Выслан из Казани и подчинен негласн. надзору в Самарск. губ. В нач. 1884 ранее срока принят обратно в ун-т. Надзор прекращен в 1885. В 1886 кончил ун-т и в 1886—1888 служил ординатором при Казанск. окружн. лечебнице для душевнобольных; в 1890-х гг.—ординатор колонии для душевнобольных в с. Бурашеве (Тверск. губ.). Умер в 1893 г.

ДП III, № 1346, ч. 1; 1885, № 1523; V, 1883, № 3651.—Медиц. список.—С. Венгеров, Источники.—Его же, Список.

К. Корбут, Казанск. ун-т (Ук.).

«Дионео»—литературн. псевдоним Исаака Владим. Шкловского (см.).

С. Венгеров, Список.

Диордиенко, Андрей Софронович, сын мещанина г. Одессы. Род. 30 нояб. 1865 в Одессе. С 1874 по 1877 учился в Одесск. городск. уч-ще; в 1877—1879—в Одесск. техническ. жел.-дорожн. уч-ще; 1879—1885—в Одесск. реальн. уч-ще. В 1886 поступил в Технологическ. ин-т в Петербурге. Будучи студентом, входил в кружок «кадровиков». В 1890 за участие в студенческ. беспорядках уволен с 4-го курса. В 1890 привлечен к дознанию при Петербургск. ж. у. по делу о петербургск. террористическ. группе (дело Н. Истоминой, С. Фойницкого и др.). При обыске найден список соц.-революц. сочинений и выписки из сочинения Шефле («Сущность социализма»?). Содержался в Доме предв. заключения с 5 сент. 1890 по 13 марта 1891; освобожден на поруки отца под залог в 1000 руб. Дознанием установлено, что Д-ко, не принимая прямого участия в деятельности революц. сообщ-ва, оказывал содействие его членам, способствуя распространению револ. изданий, приобретаемых от членов «Петерб. револ. группы». По показанию Наливкиной, получил часть заграничных изданий, привезенных из-за границы Раппопортом и доставленных ею из Варшавы. По выс. пов. от 22 янв. 1892 подвергнут тюремн. заключению на семь мес.; отбывал наказание в Петербургск. одиночн. тюрьме с 14 марта (4-го?) по 3 сент. 1892. По освобождении лишен права жительства в университетск. городах, Твери, Н.-Новгороде и Саратовск. губ. в течение двух лет; получил разрешение жить с семьей в Одессе. По распоряжению деп. полиции от 5 сент. 1893 подчинен негласн. надзору. В февр. 1894 получил разрешение на временное жительство в Петербурге. Принят снова в Технологическ. ин-т. По распоряжению деп. полиции от 25 окт. 1895 освобожден от надзора. Окончил ин-т в 1896. В 1904 жил в Уфимск. губ.; в деп. полиции был обращен запрос о возможности допущения его к преподавательск. деятельности в Катав-Ивановск. мужск. школе.

МЮ 1890, №№ 10747—10749; 1891, № 10947.—ДП III, 1890, № 827; V, 1884, № 5253, ч. 1.—Обзор XV, 13, 124.—Технологическ. ин-т, 1, 608.

Л. Меньщиков, Охрана и революция, I, 390.—А. Балдин, Из далекого прошлого. «Л. Б. Красин», 81.

В. Б-а, Воспоминания петербуржца о второй половине 80-х годов. «Мин. годы» 1908, 10, ст. 183.

Н. Сергиевский. К вопросу о возрасте Ленингр. орг-ции ВКП(б), «Красн. Летоп.» 1930, II (35), 18.

Дирдовский, Николай Петрович, сын священника Киевск. епархии. Род. 18 мая 1862 в Киеве. В 1881 вышел из Екатеринославск. дух. сем-рии, не окончив ее. Готовился к экзамену на аттестат зрелости. Давал частн. уроки. В нач. 1881 вступил в юго-зап. группу «Нар. Воли». Жил в Киеве на одной квартире с Н. Данилевским и братьями Дм. и Гр. Гуковичами, которым давал читать революц. издания; укрывал у себя на квартире В. Панкратова. Взял у Данилевского аттестат его сестры Елизаветы, найденный потом у М. Васильева, что и послужило основанием для привлечения его в дознанию при Киевск. ж. у. по делу о тайн. типографии, обнаруженной 4 марта 1884.

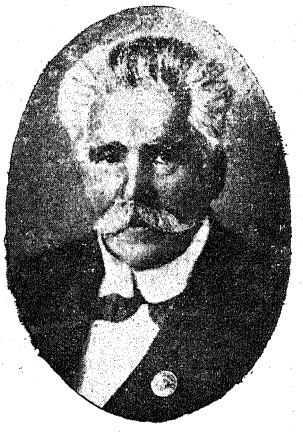

Н. П. Дирдовский.

С фотогр. 1929 г.
Из собр. Музея «Каторга и Ссылка».

Обыскан и арестован 30 марта 1884. Предан суду по обвинению в принадлежности к парт. «Нар. Воля». Судился вместе с М. П. Шебалиным, В. С. Панкратовым и др. военно-окружным судом в Киеве 1—8 ноября т. г. (процесс 12-ти). Суд признал недоказанной его принадлежность к «преступн. сообщ-ву» и обвинил его в имении и передаче другим сочинений «преступн. содержания» и в передаче другому чужого вида на жительство. Приговорен 8 ноября 1884 к лишению всех особен. лично и по состоянию присвоен. прав и преимуществ и к ссылке на житье в Олонецк. губ. Отправлен вместе с товарищами по процессу 10 дек. 1884 этапом в Москву, оттуда в Петербург, где сидел сначала в Пересыльн. тюрьме, потом в Доме предв. заключения. Водворен с дек. 1884 в с. Лишаках (Повенецк. у.?) (в Повенце?). В сент. 1888 подал прощение о помиловании, выражая расскаяние в прежней «преступн.» деятельности. По выс. пов. от 8 марта 1889 восстановлен в правах и водворен на родину в с. Микуличи (Киевск. у.) с учреждением гласн. надзора полиции на пять лет. В сред. 1890-х гг. жил в Киеве, входил в кружок, имевший целью «определение своего политич. миросозерцания» и пропаганду среди рабочих. Потом поселился в Ростове н/Дону, где жил в 1931. Сотрудничал в газетах «Приазовск. Край», «Донск. Речь», «Русск. Ведомости».

Сведения И. А. Дьякова.—Автобиографич. анкета Н. П. Дирдовского (Из архива кружка народовольцев).—МЮ 1884, № 10811.—ДП V,1884, № 5491,ч. 1.—Обзоры VIII, 96; IX, 132.—Бурцев, За сто лет, II, 122.

М. П. Шебалин, Киевск. процесс 12-ти народовольцев 1884. Сб. «Народовольцы» II, 71—80.—К статье М. П. Шебалина. Там же, 85.—М. Ш (ебалин), Процесс 12-ти народовольцев в Киеве 1884. Сб. «Нар. Воля» перед царским судом II (Ук.).—Е. Никитина, Народов. процессы в цифрах. Там же, 139.—Участники народов. движения. Сб. «Народовольцы» III, 296.

Корреспонденции. Киев. «Нар. Воля» XI—XII (1885) (Литература парт. «Нар. Воля, 258—261).—Хроника. «Вестн. Нар. Воли» III (1885), 173.—Обвинительн. акт. «Вести. Нар. Воли» V (1886), 47, 111—119, 121.—В. Панкратов, К процессу 12-ти 1884 г. «Был.» 1907, II, 301—302, 310.—О. Ольнем, Из записок репортера. «Гол. Мин.» 1913, VIII, 149.

Дистерло-фон, Роман Александрович, барон, студент Петербургск. ун-та. Род. в 1859. При обыске у него 10 февр. 1880, произведенном по распоряжению Петербургск. градоначальника, обнаружены черновые заметки «о русском социализме». Арестован 27 февр. 1880 и привлечен к дознанию при Петербургск. ж. у. Освобожден 16 марта 1880. По соглашению главн. нач-ка Распорядит. Комиссии с м-ром юстиции (до 15 мая т. г.) дело о нем прекращено. Читал лекции по законоведению в Горном ин-те; был членом окружн. суда в Риге. С сред. 1880-х гг. помещал критическ. статьи в журн. «Неделя», «Русск. Обозрение» и друг. Впоследствии—сенатор.

МЮ 1880, № 8421.—Справ. листок.—Брокгауз-Ефрон, Словарь.—С. Венгеров, Источники.—Его же, Список.—Новый энциклоп. словарь.

Дитман, Михаил, уроженец Южной России. Род. ок. 1859—1861. Жил в Швейцарии. По сведениям иностран. агентуры из Швейцарии, предназначен русск. эмигрантами к отправлению в 1881 в Россию для поддержки русск. революционеров. По распоряжению деп. полиции от 9 окт. 1881 установлено наблюдение за его приездом с целью обыска и ареста.

ДП III, 1881, № 1557.

Дитрих, Станислав Иванович, поляк, мещанин г. Варшавы. Род. ок. 1845. Окончил два класса Варшавск. реальн. уч-ща. Служил писцом в Варшаве. В виду сведений о его знакомстве с Ад. Домбровским арестован 14 дек. 1888 в Варшаве и привлечен к дознанию при Варшавск. ж. у. по делу парт. «Пролетариат» (дело Гизберта, Сикорского и др.). Вскоре освобожден с подчинением на время дознания особ. надзору полиции. Дознанием не было установлено каких-либо доказательств его прикосновенности к госуд. преступлениям. По соглашению м-ров юстиции и вн. дел до 8 дек. 1890 дело о нем прекращено.

МЮ 1888, № 11100.—ДП III, 1894, № 1482, ч.1.—Обзор XIII, 106.

Дическуло (урожденная Медецкая), по второму мужу Андреева, Екатерина Казимировна, дворянка, дочь губ. секретаря,

учителя рисования Полтавск. уездн. уч-ща. Род. в 1851 в Полтаве. Училась в Полтавск. гимназии; в 1867 сдала экзамен на звание домашн. учительницы. В 1872 поступила гувернанткой в семью помещицы Высотской, познакомилась с студентом Петровск. ак-мии Леон. Аппол. Дическуло и в 1873 вышла за него замуж. В 1874 жила в Киеве, где посещала местную коммуну. После ареста и перехода на нелегальн. положение ее мужа (судился по процессу 193-х, потом эмигрировал) переехала в Харьков, где в 1876—1878 училась в Повивальн. ин-те. Примкнула к «Земле и Воле», вошла в состав харьковск. кружка и сблизилась с П. Теллаловым. По окончании ин-та, получив звание повивальн. бабки, выехала в 1878 в Симферополь, где служила надзирательницей приюта подростков при сиротск. отделении «богоугодных заведений». Была знакома с Н. Дзвонкевичем, Голиковым, Н. Емельяновым, С. Перовской и др. и с 1880 находилась под негласн. наблюдением. В дек. 1880 по вызову П. Теллалова приехала в Москву; жила сначала под своей фамилией, а затем перешла на нелегальн. положение и проживала по паспорту дочери кол. ассесора Пелагеи Федор. Любимовой. В авг. 1881 уехала вслед за Теллаловым в Петербург для пропаганды среди рабочих и была хозяйкой конспиративн. народовольческ. квартиры, прописавшись под фамилией дочери тит. советника Екат. Ив. Осокиной. После ареста 16 дек. 1881 П. Теллалова, отметившись выбывшей в Одессу, вернулась в Москву; жила снова по паспорту Любимовой, имела связи с Над. Маковой, привлеченной потом по делу Красн. Креста «Нар. Воли». В сент. 1882—по словам Маковой—ездила в Орел и Курск. Арестована 19 ноября 1882 в Москве; при обыске отобран подложн. паспорт на имя Любимовой. Привлечена к дознанию по обвинению в принадлежности к социально-революц. партии; подозрения в причастности ее к тайной типографии, обнаружен. в Москве в квартире скрывшихся Кологривовых, были опровергнуты дознанием, установившим только ее обширные знакомства в революц. среде и проживание по подложн. видам. По выс. пов. от 25 сент. 1883 выслана в Зап. Сибирь под гласн. надзор полиции на три года. Отправлена из Москвы с партией 14 мая 1884. Местом ссылки назначен Акмолинск, но по ее просьбе ген.-губер. Степного края разрешил 2 авг. 1884 поселиться в г. Усть-Каменогорске (Семипалатинск. обл.), а в 1885 переехать в Семипалатинск, где она оставалась до конца ссылки. По освобождении от гласн. надзора подчинена негласному. Поселилась в 1886 в Одессе у родных. Аттестовалась «политически неблагонадежной». В 1889 вышла замуж за Вас. Мефод. Андреева. По циркуляру деп. полиции от 11 дек. 1892 негласн. надзор прекращен. Умерла в апреле 1920.

Е. К. Дическуло.

С фотогр. 1884 г.

Из собр. Музея «Каторга и Ссылка».

Сообщение Е. М. Сидоренко.—Справка (Е. И. Осокина).—МЮ 1882, № 9265; 1883, №№ 11020, 11023 и 11162.— Справ. листок—ДП III, 1889, № 1366; 1890, № 74, ч. 61; V, 1883, № 3559 б, ч. 3; 1883 № 4546, ч. 2.—Обзоры III, 54; V, 11.—Ведомость V, 12.—Список разыскиваемых лиц 1883 г., III, 14, 33.—Список поднадз. 1884 г., 123; 1886 г.—Словарь Граната, т. 40, 416, 422 (Автобиография Е. М. Сидоренко).—Участники народов. движения. Сб. «Народовольцы» III, 296.

Дж. Кенан, Сибирь и ссылка, I, 137 и сл.—К. Н-к, Материалы по истории ссылки в Степн. край, 15—16.—Программа воспоминаний В. С. Лебедева. Сб. «Народовольцы» I, 161.

Арестная хроника. «Нар. Воля» X (1884) (Литература парт. «Нар. Воля», 233).—Д. Заславский, Взволнованные лоботрясы. «Был.» XXVI (1924), 278.—Жук-Жуковский, Памяти Дж. Кенана. «Кат. и Сс.» 1924, V (12), 317.—В. Перовский, Мои воспоминания. «Кат. и Сс.» 1925, IV (17), 69.—А. Бычков, Два побега. «Кат. и Сс.» 1926, III (24), 169.—Е. Сидоренко, Гимназическ. годы. «Канд. Звон» 1926, IV, 75, 76.—И. Белоконский, К истории политич. ссылки 80-х г. г. «Кат. и Сс.» 1927, II (31), 147.

«Длинный»—революцион. кличка Всевол. Аким. Гончарова (см.).

МЮ 1885, № 10939.—Обзор VIII, 10.

«Длинный»—прозвище рабочего фабрики Паля в Петербурге, выдавшего в конце 1881 народовольческ. группу студентов, занимавшихся под руководством П. Теллалова революц. пропагандой среди рабочих Петербурга.

Словарь Граната, т. 40, стр. 420, Автобиография Е. М. Сидоренко.

Е. Сидоренко Гимназическ. и студенческ. годы. «Канд. Звон» 1926, IV, 88.

«Длугий» (Длинный)—революц. кличка, под которой был известен среди рабочих Варшавы Людв. Варынский (см.).

К истории отношений парт. «Нар. Воля» и парт. «Пролетариат». «Был.» 1906, VII, 286.

Длужневский, Станислав Людвигович, поляк, дворянин, студент Московск. Технич. уч-ща. Род. в 1859. В 1884 привлечен к дознанию при Московск. ж. у. вследствие показаний переплетчика В. И. Поллака о том, что найденные у него революц. издания доставлены ему для переплета Д-им; последний признал это. При обыске у него обнаружена рукопись по истории польск. восстания 1863. Содержался под стражей с 29 дек. 1884 по 17 апр. 1885. По

выс. пов. от 7 авг. 1885 по вменении в наказание предварительн. содержания под стражей подчинен надзору учебн. начальства на год с заменою в случае выхода или исключения из уч-ща гласн. надзором полиции.

МЮ 1885, № 10821.—Справ. листок.—Ведомость X, 19.

Длусский, Алоизий Осипович, поляк, дворянин Подольск. губ., брат Ив. и Каз. Ос. Длусских. Род. ок. 1847. Окончил ун-т. В нач. 1880-х гг. состоял помощником присяжн. поверенного в Киеве. В 1880—член. «Киевск. отдела польск. социально-револ. гмины». Арестован в окт. 1881 и привлечен к дознанию при Киевск. ж. у. по делу о киевск. гмине (дело М. Бернацкого, К. Лисаневича и др.). Обвинялся в передаче денег (65 р.) Родзевичу для варшавск. гмины в ноябре 1880. С 10 окт. 1881 на время производства дознания подчинен особ. надзору полиции. По выс. пов. от 28 апр. 1882 подвергнут тюремн. заключению на шесть мес. с последующим подчинением гласн. надзору полиции на два года. В 1884 жил в Одессе. Состоял там же присяжн. поверенным до империалистич. войны.

МЮ 1881, № 8624.—Доклады 1882, I, 411—429.—Справ. листок.—Обзоры II, 60, 39; III, 98.—Список разыскиваемых лиц 1883 г., ч. 1, 31.—Список поднадз. 1884 г., 59.—М. Острогорский, Юридическ. календарь.

Хроника арестов. «Нар. Воля» VIII—IX (1882) (Литература парт. «Нар. Воля», 171).

Длусский, Иван Осипович, поляк, дворянин Подольск. губ., брат Алоизия и Казимира Ос. Длусских. В 1881—студент 1-го курса медиц.

И. О. Длусский.

С фотогр. 1882 г.
Из собр. Музея «Каторга и Ссылка».

фак-та Киевск. ун-та. Арестован 15 сент. 1881 в Киеве и содержался в Киевск. тюрьме. Привлечен к дознанию при Киевск. ж. у. по делу о Киевск. социально-револ. гмине (дело М. Бернацкого, К. Лисневича и др.). По показаниям Родзевича, был ее членом (револ. псевдоним «Млодзяновский»), участвовал в собраниях, производил денежн. взносы киевск. гмины в кассу варшавской, в конце дек. 1880 ездил в Варшаву делегатом от киевск. организации для согласования действий с варшавской. По выс. пов. от 28 апр. 1882 подлежал высылке в Зап. Сибирь на три года в менее отдаленные места края, если по другому производившемуся о нем делу не будет присужден к более строгому наказанию. Одновременно привлечен к другому дознанию при Киевск. ж. у. по делу о киевск. революц. кружках, возникшему в дек. 1881 (дело Н. Геккера, Ис. Левинского и др.). По показаниям М. Полляка, был членом кружка, существовавшего в 1880 и организованного с целью обучения рабочих; участвовал в сходке у Полляка при обсуждении вопроса устройства библиотеки и кассы для кружка рабочих; по показаниям Ив. Саранчева, заведывал «Северной кассой», учрежденной для пособия административно-ссыльным. Содержался под стражей по этому делу в Киевской тюрьме с 24 февр. 1882. По выс. пов. от 6 апр. 1883 согласно уже состоявшемуся выс. пов. от 28 апр. 1882 выслан под гласн. надзор полиции на три года в Зап. Сибирь. Отправлен из Киева в Москву 13 июня 1883; прибыл в Тобольск 8 авг. и около 19 сент. 1883 водворен в Семипалатинске. За окончанием 28 апр. 1885 срока ссылки освобожден от гласн. надзора с воспрещением жительства в пределах Царства Польского. В 1885 выехал в Одессу, а оттуда в сентябре 1886 за границу.

Справка (М. Янковская).—МЮ 1881, № 8624; 1882, № 9428.—Справ. листок.—Доклады 1881, II, 411—429.—ДП III, 1883, №№ 1155 и 1416; 1885, №921.—Обзор I, 26, алфавит, 10; III, 88.—Список разыскиваемых лиц 1883 г., I, 30—31.—Список поднадз. 1884 г., 82.—Участники народовольч. движения. Сб. «Народовольцы» III, 296.

Хроника арестов. «Нар. Воля» VIII—IX (1882) (Литература парт. «Нар. Воля», 171).—Хроника арестов. «Листок Нар. Воли» I (1883) (Там же, 193).

Н. К-н, Материалы по истории ссылки в Степной край, 61.

Длусский, Казимир Осипович (Каетанович), поляк, дворянин, из богатой помещичьей семьи Юго-западного края. Род. 20 окт. 1855 в с. Сосновка (Могилевск. у., Подольск. губ.). В 1875 по окончании Каменец-Подольск. гимназии поступил в Новороссийск. ун-т; в 1877 перешел в Варшавск. ун-т, оттуда в 1878 уволен за «предосудительное поведение». Был одним из первых пионеров социалистическ. пропаганды в Польше. Ок. 1876 вместе с Каз. Гильдтом, прибывшим из Одессы, организовал в Варшаве кружок студентов-социалистов. В его совместной с Ст. Лянды квартире в 1878 были сходки членов революц.-пропагандистск. кружка, хранились деньги для пропаганды, фабриковались разные удостоверения для использования в революцион. целях. Вместе с Ст. Мендельсоном и Каз. Гильдтом был одним из организаторов сообщества, имевшего целью социалистическую пропаганду среди варшавск. рабочих (Л. Варынский, Б. Мондштейн, Рожанский и др.). Был в переписке с Бол. Мондштейном, извещая его о положении дел в Варшавск. кружке; письма его отобраны при обыске у

Б. Мондштейна в Севастополе 24 авг. 1878. Подлежал привлечению к дознанию при Варшавск. ж. у., возникшему в июле 1878 по делу о пропаганде среди варшавск. рабочих (дело 137-ми), но в июле 1878 скрылся за границу и остался неразысканным. По выс. пов. от 2 апр. 1880 дознание о нем приостановлено до явки его или задержания. За границей Д-ий поселился в Женеве. В 1880 поступил в Женевск. ун-т вольнослушателем. Вскоре после приезда туда Ст. Мендельсона и Яблоновской основал вместе с ними первую польск. социалистическ. типографию и стал с ними же издавать социалист. журнал «Równość» (Равенство) (просуществовавший до авг. 1881), выступавший против старых патриотов-националистов; был одним из редакторов его. Участвовал в съезде в Женеве 29 ноября 1880 по поводу 50-летия польск. восстания. В 1881 вместе с Ст. Мендельсоном и Яблоновской переселился в Париж, где позднее был главным сотрудником Ст. Мендельсона по делам партии «Пролетариат». Принимал участие в переговорах о согласовании работы между народовольцами и польск. социалистами. Состоял в 1880-х гг. одним из редакторов партийн. органа «Walka klas» (Борьба классов). В нач. 1890-х гг. дознанием по делу «Соедин. общ-ва польской молодежи» установлена связь Д-го с Ф. Варжицким и И. Махайским. Жил в Париже. Постепенно отходил от революц. движения. Ходатайство его в окт. 1888 о разрешении временного приезда в Россию было отклонено. В авг. 1889 обратился с просьбой о разрешении ему после окончания курса (состоял тогда на 5-м курсе Парижск. медиц. фак-та) вернуться в Россию. По постановлению Особ. совещания от 11 янв. 1890 ходатайство его отклонено как «не соответствующее п. 4 § XIV манифеста 15 мая 1883 г.». Окончил медицинск. фак-т в Париже после 1890. В дек. 1893 ходатайствовал перед французск. правительством о принятии его во французск. подданство. Поселился в богатом курорте Галиции—Закопане, где состоял директором туберкул. санатория. По циркуляру деп. полиции от 1 янв. 1903 розыск его прекращен, и он получил возможность вернуться в Россию, но остался в Закопане. В послевоенной Польше стал на позицию социал-патриота и оказался председателем «стрелков»—преторьянцев Пилсудского; ныне фашист.

Сообщение Ф. Кона.

Справки (Августинович, М. Вонсович, С. Лянда, Ст. Мендельсон, Бол. Мондштейн, О. Плавинский, Ф. Пласковицкая, Рожанский, В. Серошевский).—МЮ 1892, № 10543.—Доклады 1878, III, 509—511; 1880, I, 64—135.—ДП III, 1884, № 527.—Список разыскиваемых лиц 1883 г., 30—31; 1890 г., 129—132; 1899 г. 235—237.—Хроника, 35, 326.

Очерки по истории социалистическ. движения в Польше, 21—25.—И. Волковичер, Начало социал. рабоч. движения в русской Польше (Ук.).—Ф. Кон, Сорок лет под знаменем революции, 6, 107.—Л. Тихомиров, Воспоминания (Ук.).

Из тайных циркуляров Департ. полиции. «Посл. Изв.» 1903, № 129 (21 мая ст. ст.), 4.—К истории отношений парт. «Нар. Воля» к парт. «Пролетариат», «Был.» 1906, VII, 282, 290.—Л. Дейч, Пионеры социалистическ. движения в царстве Польском. «Вестн. Европы» 1917, IV—VI, 571, 574—577, 589, 595.—Л. Дейч, О сближении и разрыве с народовольцами. «Прол. Рев.» 1923, VIII (20), 6.—И. Волковичер, Из истории первых социалистическ. кружков в Варшаве. «Прол. Рев.» 1923, XI (23), 42, 44, 46, 50, 51.—Л. Дейч, Из карийских тетрадей. Сб. Группа «Освобождение Труда» V (1926), 66.

Дмитревский, Иван Петрович, сын священника Костромск. епархии. Род. в 1860. Окончил 4 класса (общеобразоват. курса) Костромск. дух. сем-рии. В 1880 жил в Казани на общей квартире с И. Орловым, Акципетровым, Аргентовским; 24 марта 1880 при обыске их квартиры обнаружены два гектографа, обрывки приходно-расходн. счетов какой-то кассы, гектограф. циркуляр III Отделения о харьковск. кружке, рукопись «Наша организация», в которой указывалось на необходимость активного служения социально-революц. делу, говорилось об объединении кружков Поволжья, о связи с Петербургом и о помощи политическим (ссыльным). Арестован вместе с другими; содержался под стражей при Казанск. городск. полиции с 24 марта до 13 апр. 1880; по освобождении обязан подпискою о невыезде. Привлечен к дознанию при Казанск. ж. у. по делу о казанск. революц. кружке (дело Толузакова, Акципетрова, И. Орлова и др.). Дознанием не было установлено данных для обвинения Д-го, так как он жил на общей квартире лишь три недели. По выс. пов. от 13 сент. 1880 дознание о нем прекращено.

Справка (И. А. Орлов).—МЮ 1880, № 8380.—Доклады 1880, IV, 1126—1133.—Справ. листок.

Дмитренко, Евгения Филипповна, дворянка, дочь валкск. (Харьковск. губ.) исправника. Род. ок. 1863. Приехала в Киев 13 дек. 1879 и поселилась в квартире Нейман. По показаниям хозяйки у Д. бывал Игн. Иванов; по сообщению жандарма Иванов встречал ее в Киеве вместе с М. Р. Поповым. Вместе с П. Гаркушенко, Вл. Бычковым и др. часто посещала в Киеве квартиру Буткова, где собиралась радикальн. молодежь. В дек. 1879 выбыла из Киева и жила с своими родственницами Лид. Тевяшовой и Вал. Стаховской (ее сестра—жена Мих. Стахсвского) в с. Козловке (Путивльск. у., Курск. губ.) у Стаховских. Вскоре после ареста Фед. Юрковского (7 марта 1880 в доме Стаховских) все три 15 марта т. г. скрылись из Козловки. Разыскивалась по циркуляру III Отделения от 29 марта и 1 апр. 1880. Эмигрировала сначала в Румынию, где жила в Яссах, потом переехала в Швейцарию, где поступила в Бернск. ун-т. Подлежала привлечению к дознанию при Киевск. ж. у. по делу М. Р. Попова и др. в виду подозрения в посещении крестьянск. изб и в пропаганде среди крестьян Путивльск. у. (вместе со Стаховской). Осталась неразысканной. В 1884 и 1885 гг. продолжала жить эмигранткой в Швейцарии.

Справки (В. Ф. Стаховская, Е. Тевяшова, Евг. Яковлева).—МЮ 1880, № 8296; 1885, № 10801.—ДП III 1884, № 385; 1885, № 541.—Справ. листок.—Список разыскиваемых лиц 1883 г., 31; 1899 г., 237—238.—Хроника, 326.

В. Максаков и В. Невский, Южно-русск. союзы, 290.—В. Новицкий, Из воспоминаний жандарма, 126.—М. Р. Попов, Воен. суд. в Киеве в 1880 г. Сб. «О минувшем» (1909), 379.—В. И. Сухомлин, Из эпохи упадка парт. «Нар. Воля». «Кат. и Сс.» 1926, IV (25), 38, 39.

Дмитренко, Иван Егорович, сын унтер-офицера, уроженец Южной России. Род. ок.

1857. Учился в Петровск. Земледельческ. ак-мии в Москве. Будучи студентом, в 1879 привлекался к дознанию по подозрению в распространении воззвания «возмутительного содержания», но за недоказанностью обвинения дознание о нем было прекращено. По сообщению московск. обер-полицеймейстера был в 1881—1882 одним из главных руководителей «кружка социалистов-народников» (Ив. Семенцов, П. Дубровский, Россиневич и др.), имевшего целью социалистическ. пропаганду среди крестьян юга России и поддержание связей с бывшими студентами ак-мии, привлекавшимися по политич. делам (Орловым, Пругавиным, Вальтером). В связи с этим по распоряжению деп. полиции в 1882 подчинен негласн. надзору, которым были установлены его связи с неблагонадежными лицами, посещение их собраний и вечеринок. В 1883 занимался статистическ. работами в Самарск. губ. В 1885 ходатайство его о поступлении на службу податным инспектором вследствие неблагоприятного отзыва деп. полиции отклонено. В 1886 служил статистиком в Екатеринославск. губ. земск. управе. Проживая в Александровске (Екатеринославск. губ.), вел знакомство с поднадзорными лицами. В 1886 привлечен к дознанию при Московск. ж. у. по делу о московск. противоправительствен. кружке (дело Ив. Сахарова, Матерно и др.). Основанием для привлечения были близкие отношения Д-ко с Сахаровым, которому в письме от 26 авг. 1885, отобранном у Сахарова при обыске, писал, что «время требует от разночинца одною рукою брать от правительства возможность для себя существовать, другою же рукою вести разрушительную работу на его средства». При обыске у Д-ко отобрана корректура брошюры Л. Толстого «В чем моя вера». Во время дознания находился под особ. надзором полиции. По выс. пов. от 18 ноября 1887 подвергнут тюремн. заключению в течение месяца; по распоряжению деп. полиции от 28 ноября 1887 по отбытии наказания подчинен негласн. надзору в Москве. В 1887 поступление его на службу в Вост. Сибири признано нежелательным. В 1888 работал по статистике в Екатеринославск. губ.; не был допущен к временным статист. работам в Петербургск. губ. В 1889 жил в Змиевск. у. (Харьковск. губ.), откуда выехал в Киев. В 1890 моск. обер-полицеймейстеру было сообщено о необходимости продолжения за Д-ко надзора (очевидно, он переселился к этому времени в Москву). В 1893 окончил ак-мию со званием действит. студента и поступил агрономом на ферму Шадринск. уездн. земства (Пермск. губ.). В 1895 переехал в Полтавск. губ., где жил в с. Мильцах (Полтавск. у.). Служил в статистическ. бюро Полтавск. губ. земства. Распоряжением деп. полиции от 5 июня 1897 негласн. надзор прекращен.

МЮ 1886, № 10295.—ДП III, 1881, № 1322; 1883, № 1593; 1887, № 869; 1890, № 74, ч. 57; V, 1887, № 7212, ч. 1.—Обзор XII, 185.—С. Венгеров, Словарь, VI, 247.

Дмитриев—он же Вас. Фомин (см.).

Дмитриев, член народовольческ. кружка в Казани в 1885—1886 гг. Был безрезультатно обыскан 15 авг. 1886 г.

С. Лившиц, Подпольн. типографии 60-х—80-х г.г. «Кат. и Сс.» 1929, II (51), 73.

Дмитриев, Василий Иванович, сын священника; по подложному свидетельству на это имя, выданному якобы из Пензенск. дух. консистории, проживал в Саратове в авг. 1882 г. Дм. Ив. Райко (см.).

МЮ 1882, № 9332.

Дмитриев, Виктор, студент Московск. ун-та; за участие в студенческ. беспорядках в ноябре 1887 г. по распоряжению попечителя Московск. учебн. округа уволен из ун-та.

ДП III, 1887, № 7245, ч. 1.

Дмитриев, Григорий Федорович, сын дворянина Казанск. губ. Род. в 1858. В 1881—студент 4-го курса ист.-филол. фак-та Московск. ун-та. Привлечен к дознанию, возникшему при Московск. ж. у. в апр. 1881 по подозрению в политическ. неблагонадежности, в виду передачи 26 апр. т. г. в трактире, в нетрезвом виде, мещан. Кружалову номера «Земли и Воли». По показанию студ. Ник. Серебрянского отобранный у него при обыске 11 апр. 1881 г. экземпляр письма Исполнит. К-та Александру III был дан ему тоже Д-вым. При обыске у самого Д-ва за обоями был обнаружен экземпляр «Черного Передела». Во время дознания находился под особ. надзором полиции. Признан изобличенным в имении и распространении революц. изданий и по выс. пов. от 25 ноября 1881 подвергнут аресту при тюрьме на две недели с последующим подчинением гласн. надзору полиции на год. Отбыв срок надзора в Москве, переехал в 1882 в Петербург.

МЮ 1881, №№ 8228 и 8560.—Доклады 1881, III, 690—692.—Справ. листок.—ДП III, 1881, № 306; 1883, № 1373.

Дмитриев, Иван, рядовой Петербургск. местн. команды. Арестован по делу о сношениях С. Г. Нечаева с волей. Содержался в Петропавловск. крепости с 29 дек. 1881 по 20 февр. 1882, когда был переведен в другую часть по назначению.

Список 1879—1884 г.г., л. 37.

П. Щеголев, С. Г. Нечаев в Алексеевск. равелине. «Красн. Арх.» V (1924), 211 (П. Щеголев, Алексеевск. равелин, 310).

Дмитриев, Иван Иванович, сын дьякона. Род. ок. 1867. Окончил Усть-Медведицк. дух. уч-ще, затем учился в Донск. (Новочеркасск.) дух. сем-рии; курса не кончил, уйдя в январе 1887 по прошению. Занимался репетиторством. Обратил на себя внимание политическ. неблагонадежностью, был арестован в апр. 1887 в Новочеркасске. Привлечен к дознанию при Екатеринославск. ж. у. по делу о распространении запрещен. изданий (дело Е. Булатовой, О. Мирошниковой, Вас. Попова и др.). Дал откровенные показания, признав знакомство с Вас. Поповым, от которого получал запрещен. литературу (большая часть ее обнаружена в водосточн. трубе жел.-дорожн. пути в тюке с адресом Евг. Булатовой), и с некоторыми членами кружка Попова; от одного из них, Александрина, взял на хранение лито-

граф. аппарат; сознался в присутствии на сходке по случаю 25-летия революц. деятельности П. Л. Лаврова и в денежн. пожертвовании на приобретение «Нар. Воли». С 27 апр. 1887 подчинен на время дознания особ. надзору полиции. В виду сознания и молодости Д-ва дознание о нем было прекращено с подчинением негласному надзору, установленному распоряжением деп. полиции от 22 апр. 1883 и прекращенному по циркуляру деп. полиции от 12 марта 1903. В 1889 Д-в жил в Новочеркасске, где отбывал воинск. повинность вольноопределяющимся в Донск. 12 казачьем полку. В 1890 жил на хуторе Вертячка (2-го Донск. окр.); аттестован жандармами как лицо, не заслуживающее доверия в политическ. отношении в виду близкого знакомства с неблагонадежн. молодежью. В 1893 служил и. д. помощника делопроизводителя в Донск. областн. правлении в Новочеркасске; в 1895—1897—секретарем управления Хоперск. окружн. атамана; в 1898—1902—делопроизводителем областн. правления в Новочеркасске. Продолжал там служить и в 1910 г.

МЮ 1888, № 11124.—ДП III, 1889, № 1310; 1890, № 74, ч. 29.—Ведомость XII, 9.—Адрес-Календарь.

Дмитриев, Николай Александрович, дворянин, сын тайн. советника. Род. ок. 1865. Учился в 1875—1877 в Петербургск. частн. гимназии Лялина; с 1877—в частн. же гимназии Бычкова (Гуревича), которую кончил в 1884. Окончил Петербургск. ун-т. Был близко знаком с Ст. Фойницким и хранил переданные им деньги (2000 р.), собранные на революц. цели и привезенные Л. Качаровским из Крыма. Привлечен к дознанию, возникшему при Петербургск. ж. у. в мае 1890, по делу о «петербургск. террористич. группе» (дело Н. Истоминой, Ст. Фойницкого и др.). Содержался под стражей с 10 сент. по 21 дек. 1890; освобожден под залог в 10000 р. По выс. пов. от 22 янв. 1892 г. подчинен гласн. надзору полиции на год в избранном месте жительства. За окончанием гласн. надзора состоял под негласн., прекращенным по циркуляру деп. полиции от 23 ноября 1895. Служил по м-ву финансов.

МЮ 1890, №№ 10747—10749.—ДП V, 1884, № 5253, ч. 1.—Обзор XV, 40, 125.—С. Венгеров, Список.

Дмитриев, Николай Федорович, сын чиновника. Род. ок. 26 окт. 1861 в Верхонямск. посаде (Вельск. у., Вологодск. губ.). Окончил Петербургск. коммерческ. уч-ще с званием кандидата коммерции, затем был студентом Петровск. Земледельческ. ак-мии в Москве; окончил (?) ее в 1886. В 1886 служил корректором в типографии Волчанинова. По агентурн. сведениям являлся одним из руководителей образовавшегося в середине 1880-х гг. революцион. московск. кружка и находился в близких отношениях с М. Р. Гоцом. Вместе с Л. А. и С. А. Кузнецовыми, А. И. Сиповичем и еще двумя рабочими организовал в Москве на своей квартире в 1886 подпольн. типографию. Давал рабочему Макарову для чтения литограф. сочинение Л. Толстого «Церковь и государство»; предлагал и другим рабочим литографиров. брошюры. При произведенном у него обыске было обнаружено около $2^1/_2$ пуд. типографск. шрифта, готовый набор заглавия брошюры «Царь-голод», значительное количество нелегальн. литературы—печатной, рукописной и гектографированной, не сброширован. листы сборника «Стихи и песни», печатные обложки для него, чистая типографск. бумага; кроме сборника «Стихи и песни» в типографии была отпечатана стихотворная прокламация «К молодому поколению». Арестован 25 окт. 1886 в Москве и привлечен к дознанию при Московск. ж. у. по делу о тайн. типографии народовольч. кружка (дело М. Гоца, А. Сиповича и др.). На допросах отрицал свою принадлежность к революц. сообществу, отказался назвать лицо,

Н. Ф. Дмитриев.

С фотогр. 1888 г.
Из собр. Музея «Каторга и Ссылка».

доставившее ему шрифт и издания, и из арестованных по одному с ним делу признал знакомство только с Сиповичем. Во время дознания содержался в Доме предварит. заключения в Петербурге. По выс. пов. от 16 дек. 1887 выслан под гласн. надзор полиции в распоряжение иркутск. ген.-губ-ра для водворения на жительство в местности вверенного ему края на шесть лет. Переведен в Московск. пересыльн. тюрьму. Здесь в марте 1888 подал письменное заявление о предоставлении ему личного свидания с м-ром вн. дел по делу «неотложной государственной важности»; 6 марта перевезен в Петербург и здесь в личном объяснении с директором деп. полиции и в письменном виде старался доказать, что он, Д-в, вовлек в «преступную» деятельность А. Сиповича, что он передал Сиповичу на хранение обнаруженные у того шрифт и революц. издания, и просил облегчения участи больного товарища. Возвращен в Московск. пересыльн. тюрьму и в мае 1888 отправлен в Иркутск. Ходатайство его отца в марте 1888 о смягчении участи признано «не заслужива-

ющим никакого внимания». Водворен в Мольнинск. «инородческ.» управе (Балаганск. окр., Иркутск. губ.). В 1890 г. жил в Черемховск. вол. того же округа, где женился на администр. ссыльной С. Н. Хлобощиной. В 1889—1890 гг. заведывал в Балаганск. окр. образцовой фермой Лаврентьева. В мае 1891, во время проезда наследника, по распоряжению иркутск. ген.-губ-ра «удален с пути следования» из Балаганск. округа в с. Бирюльское (Верхоленск. окр.). По окончании гласн. надзора по распоряжению деп. полиции от 20 дек. 1893 подчинен негласн. с воспрещением жительства в столицах и столичн. губерниях, в университетск. городах, в Н.-Новгороде, Орле, Саратове и Твери в течение четырех лет. Выехал в Псков, потом жил некоторое время в Смоленск. губ., а затем поступил помощником агронома в Пермск. губ. земство. Назначение его земск. агрономом в Юхнов (Смоленск. губ.) было отклонено. В 1896 был командирован в Семипалатинск. и Акмолинск. области в составе статистическ. экспедиции под руководством Ф. А. Щербины по исследованию степных областей. По отзыву м-ва земледелия с большим успехом выполнил в этой экспедиции обследование двух северных уездов Тургайск. обл. Жил в дек. 1896 в Омске; характеризовался жандармами как человек «направления неблагонамеренного» или «вредного», так как вел знакомство исключительно с поднадзорными и неблагонадежными. По окончании экспедиции Ф. Щербины м-во земледелия предполагало использовать Д-ва в особой партии для образования переселенческ. участков в Туркестанск. крае, но деп. полиции нашел это нежелательным. В 1903 (?) разрешена служба по акцизу в Акмолинск. обл. В 1905 привлечен м-вом земледелия по разработке материалов экспедиции Ф. Щербины и в связи с этим получил разрешение на проживание в столицах и их губерниях. Разработал материалы экспедиции по Актюбинск. у. Умер 7 марта 1908 в Петербурге.

Сообщение Л. А. Кузнецова (Из архива народов. кружка при Всесоюзн. Общ-ве политкаторжан).—Автобиография Л. А. Кузнецова (Из того же архива).—МЮ 1886, № 10294; 1887, № 9956; 1888, № 1149.—ДП III, 1890, № 225; 1893, № 1230; 1904, № 215; V, 1881, № 1621; 1882, № 2848.— Обзоры XI, 73—74, 111; XII, 187; XIII,74.—Хроника, 302.—Список поднадз. 1888 г., 127; 1889 г., 37.—Участники народов. движения. Сб. «Народовольцы» III, 296.

Н. Ф. Дмитриев (Некролог). «Сибирск. Вопросы» 1908, № 11 от 23 марта, 31—32.

Л. П. Меньщиков, Охрана и революция, I, 20, 385, 386.—Н. К-н, Материалы по истории ссылки в Степн. край, 47.—К. Терешкович, Несколько слов по поводу воспоминаний М. Р. Гоца. Сб. «Народовольцы» I, 113.

Хроника борьбы с самодержавием. «Своб. Россия» II (1889), 19.—А. Макаревский, Политическ. ссылка 1888 г. «Пути Револ.» 1926, II—III (5—6), 133.—А. Гедеоновский, Из Петербурга в Сибирь. «Кат. и Сс.» 1926, V (26), 192.—С. Швецов, Культурн. значение политич. ссылки в Зап. Сибири. «Кат. и Сс.» 1928, III (40), 69, 82.—С. Лившиц, Подпольные типографии 60—80-х гг. «Кат. и Сс.» 1929, II (51), 71.—Б. Струмилин, О Влад. Ив. Слепяне, Эв. Людв. и Викт. Павл. Кранихфельд. «Кат. и Сс.» 1930, X (171), 202.

Дмитриев, Петр, крестьянин дер. Запрудья (Глинковск. вол., Гжатск. у., Смоленск. губ.). Род. ок. 1867. В 1885 работал на Никольск. мануфактуре С. Морозова и принимал участие в «Морозовской стачке» 1885. Обвинялся в разрушении квартиры ткацкого мастера Шорина, харчевни, лавки и хлебопекарни и разграблении имущества, находившегося в этих помещениях. Судился 23—27 мая 1886 Владимирск. окружн. судом; оправдан.

Морозовск. стачка, 227, 245—247.

Дмитриев, Федор Николаевич, дворянин, сын коллежск. советника. Род. 27 сент. 1867 в пос. Парфеньеве (Костромск. губ.). Окончил реальное уч-ще в г. Ровно (Волынск. губ.). В 1887 поступил в Технологическ. ин-т в Петербурге. Жил в 1887—1888 учебн. году в одной квартире с привлекавшимся к дознанию студентом-технологом Нарк. Ермолаевым, чем и обратил на себя внимание полиции. За участие в студенческ. беспорядках, происходивших в марте 1890, уволен из ин-та и выслан по месту жительства родителей в г. Луцк (Волынск. губ). В окт. 1890 выбыл из Луцка в Варшаву для отбывания воинск. повинности и в янв. 1891 поступил вольноопределяющимся в 4-ю батарею 3-й гвардейско-гренадерск. бригады. По агентурн. сведениям, будучи в Петербурге, с осени 1889 вместе с К. Качаровским, В. Гурари, В. Ивановым, Ос. Бурачковским и др. принимал меры к устройству в Петербурге тайн. типографии для распространения нелегальн. изданий среди рабочих. Кроме того в бумагах Ю. Раппопорта, отобранных в Париже в 1890 у Б. Рейнштейна, оказалась записка с указанием явки на имя «технолога Ф. Н. Д.»—в Петербурге. Вследствие этого в янв. 1891 обыскан в Варшаве, причем обнаружены литографир. «Историческ. письма» Лаврова, письма и фотограф. карточки. Привлечен к дознанию при Петербургск. ж. у. по обоим делам. Во время дознания находился под особ. надзором полиции. На допросах отрицал знакомство с Б. Рейнштейном и Ю. Раппопортом и со всеми лицами, обвинявшимися по делу о типографии, кроме Ос. Бурачевского, с которым одновременно был уволен из ин-та. Вследствие неподтверждения агентурн. сведений обвинялся только в хранении «Историческ. писем» и в знакомстве с неблагонадежн. лицами (Диордиенко, Нарк. Ермолаев и др.), карточки которых были взяты при обыске. По выс. пов. от 18 марта 1892 подвергнут аресту при тюрьме на три недели с последующим подчинением гласн. надзору полиции на два года в избранном месте жительства кроме столиц и университетск. городов. Во время пребывания на военной службе вел «скромный и даже замкнутый образ жизни». Перечислен в запас 21 дек. 1891 и избрал местом жительства Варшаву. В 1894 по окончании срока гласн. надзора подчинен по распоряжению деп. полиции от 11 июня 1894 негласному с воспрещением жительства в столицах и столичн. губерниях впредь до особого разрешения, в университетск. городах, а также в Риге, Ярославле, Твери, Н.-Новгороде, Саратове и Орле в течение 2 лет. Поселился в Луцке и занимался письмоводством при отце, мировом судье. В апр. 1898 получил разрешение на пребывание

в Петербурге в течение двух месяцев для сдачи экзаменов в Технологическ. ин-те на 4-й курс. В том же году получил разрешение на постоянное жительство в Петербурге. Окончил ин-т с званием инженер-технолога в 1901. В 1903 служил в Петербургск. порту инженером. В 1904 предполагалось зачисление его на штатную должность по Привислинск. жел. дор.

МЮ 1891, № 10947.—ДП III, 1894, № 491.—Обзоры XV, 115; XVI, 85.—Участники народов. движения. Сб. «Народовольцы» III, 296.—Технологическ. ин-т, I, 608.

Дмитриев-Хаджиогло, Василий Елевфериевич, из крестьян. Род. в 1862. Учился в Кишиневск. гимназии, по окончании которой поступил на юридическ. фак-т Киевск. ун-та; в 1884—студент 3-го курса. Замечен в близких отношениях с политически-неблагонадежными лицами, вследствие чего подчинен негласн. наблюдению. В сент. 1884, когда ун-т был закрыт в связи с студенческ. беспорядками, происходившими по поводу университетск. юбилея, уволен из ун-та.

ДП III, 1884, № 888.

Дмитриева—фамилия, под которой жила в Петербурге в 1879 г. М. В. Грязнова (см.).

Список псевдонимов.

Дмитриева, Анна Владимировна, жена кол. ассесора, врача, практиковавшего в 1880-х гг. в Ялте. Род. ок. 1849 в Симбирск. губ. В июне 1882 обратила на себя внимание Таврическ. ж. у. сношениями с Вл. К. Винбергом, Зябниным и О. Тиде; при обыске у нее в 1885 г. найдена группа, на которой она снята вместе с Н. Клеточниковым во время его службы в Симферополе, А. Щербиной, сестрами Шлее и др. Муж ее также считался «сомнительным в политическ. отношении»; в кругу знакомых Дмитриевых было много неблагонадежных. В июне 1885, когда Д-ва жила в Киеве, за нею и ее квартирой было установлено негласн. наблюдение вследствие перехваченного из-за границы шифрован. письма на имя Д-вой, предназначавшегося для жившей у нее в качестве учительницы детей ее А. П. Похитоновой; по заключению жандармов, почерк письма был одинаков с тем, которым велась корреспонденция Л. Тихомирова с Г. Лопатиным с конца 1884; в письме говорилось о поездке в Россию Зорькина (по предположению жандармов—С. Иванова), о сообщении ему явки и о недостатке средств для «Вестника Нар. Воли». В нач. лета Д-ва выехала к мужу в Ялту, а на ее киевск. квартире поселились Александр Молдавский и Карл Рауш. Как А. Похитонову, так и этих жильцов посещали неизвестные лица, устраивавшие в квартире Д-вой несколько раз собрания. По возвращении из Ялты обыскана и арестована 14 авг. 1885, причем были обнаружены два подозрительных письма А. Похитоновой, которая, будучи привлечена к дознанию, признала себя членом партии «Нар. Воля». Содержалась под стражей с 14 авг. по 23 ноября 1885. Привлечена к дознанию при Киевск. ж. у. по делу о киевск. революц. кружке (дело А. Похитоновой, А. Молдавского и др.); признана виновной в предоставлении квартиры для собраний неизвестных ей лиц и в посредничестве по части переписки А. Похитоновой с революц. деятелями. По выс. пов. от 30 июня 1886 подчинена гласн. надзору полиции вне местностей, находящихся на положении усилен. охраны, на три года. Первый год отбывала надзор в Курске, потом в Таврическ. губ. По освобождении от гласн. надзора с 30 июня 1889 жила с мужем в Ялте; вела знакомство с поднадзорными и аттестовалась как «сомнительная в отношении благонадежности».

МЮ 1885, № 10868.—Доклады 1886, II, 602—615.—Справ. листок.—ДП III, 1889, № 962; 1890, № 74, ч. 64; V, 1883, № 3847.—Обзор X, 67.—Хроника 286.—Список поднадз. 1887 г., 48; 1888 г., 83; 1889 г., 68.

Хроника революц. борьбы. «Нар. Воля» XI—XII (1885) (Литература парт. «Нар. Воля», 269).—Хроника «Вестн. Нар. Воли» V (1886), 152.

Дмитриева (по мужу Ершова), Валентина Иововна, дочь крепостн. крестьянина, управляющего имением. Род. 28 апр. 1859 в с. Воронине (Балашовск. у., Саратовск. губ.). Самоучкой подготовилась в среднюю школу, в 1873 поступила в 4-й класс Тамбовск. гимназии; окончила ее в 1877. В Тамбове познакомилась с кружками революцион. молодежи и,

В. И. Дмитриева.

С фотогр. 1886 г.
Из собр. Музея «Каторга и Ссылка».

проникнувшись народническ. взглядами, по окончании гимназии поступила учительницей в с. Песчанку (Балашовск. у.) для сближения с крестьянами и пропаганды среди них. Начала писать корреспонденции и рассказы в Саратовск. газетах. Корреспонденции, беседы с крестьянами и чтения навлекли преследования полиции и заставили Д-ву уйти из школы. Переехала в Саратов, где вошла в революц. кружок Поливанова, Ст. Ширяева и И. Майнова; одновременно готовилась к поступлению на врачебн. курсы. Поступила в 1878 на курсы в Петербурге; продолжала под-

держивать связь с саратовск. кружком, а в Петербурге—с саратовск. землячеством; через нелегального Светлякова (В. П. Благовещенского—см. «Семидесятые годы») познакомилась с рабочими Балтийского завода, которых снабжала нелегальн. литературой. Считала свою квартиру «чистой» и предоставляла ее для нелегальн. и для склада литературы; с марта 1879 состояла под негласн. наблюдением в виду подозрения в посылке революц. листка крестьянину в Балашовск. у. и в получении в дек. т. г. «подозрительного» письма из Берна, повидимому с просьбой о присылке номеров «Нар. Воли». Больше же всего компрометировало ее близкое знакомство с саратовцем Д. А. Соколовым, привлекавшимся к дознанию по делу о пропаганде в Саратове в 1875 и жившим в одной с ней квартире в марте 1879. После обыска в Петербурге в нач. 1880, во время которого были отобраны портреты Герцена и Чернышевского, дневник, обличавший ее «сочувствие соц.-револ. воззрениям», была арестована по подозрению в близком знакомстве с членом саратовск. кружка Ст. Ширяевым, А. Пресняковым и др. С 18 янв. по 26 янв. 1880 содержалась в Петропавловск. крепости, после чего переведена в III Отделение, а с 4 по 14 апр. 1880 сидела в Доме предварит. заключения; по освобождении подчинена особ. надзору полиции, привлечена к дознанию при Петербургск. ж. у. По соглашению м-ров юст. и вн. дел (до 25 авг. 1880) дело о ней прекращено с подчинением ее негласн. надзору. По освобождении уехала в деревню, сначала в Тамбовск., потом в Саратовск. губ. и снабжала знакомых учителей и крестьян революц. изданиями. Позже в Петербурге вошла в кружок В. Караулова и П. Якубовича, но в виду (неосновательных, как было потом установлено) слухов, что она является осведомительницей полиции, прекратила всякую революц. работу. Окончила в 1886 курсы со званием женщины-врача и пробовала устроиться в Тамбовск. губ., но, убедившись в невозможности работы в деревне, поселилась с сестрой в Москве. Их квартира стала местом, где собиралась молодежь, особенно студенты Техническ. уч-ща (Даль, Циммерман, П. Иванов и др.), где читались рефераты и шли беседы на политич. темы, строились проекты об издании нелегальн. литературы для рабочих, о постановке типографии для издания органа соц.-револ. партии. В связи со студенческ. волнениями в конце ноября 1887 г. предназначена в дек. 1887 к высылке из Москвы в виду имевшихся у московск. ген.-губ-ра сведений о ее политическ. неблагонадежности. Арестована вместе с сестрою Евг. Иововной и выслана в дек. 1887 в Тверь. Не имея возможности устроиться врачем, занималась литературным трудом; беллетристка-народница; печаталась в лучших журналах: «Вестн. Евр.», «Русск. Мысль» и др. В конце 1891 после ареста и освобождения ее мужа—Вл. Арк. Ершова—поселилась вместе с мужем в Воронеже. В 1892 и 1893 работала на холере в Нижнедевицке (Воронежск. губ.), в 1894 служила эпидемическ. врачем в Задонске и занималась литературн. трудом. В Воронеже она и муж ее имели широкие знакомства с административно-высланными туда и местными общественными деятелями разных политич. направлений, участвовали в литературно-политич. собраниях. Летом 1901 выехала за границу по паспорту, выданному воронежск. губ-ром 12 июня 1901; за ее возвращением по циркуляру деп. полиции от 16 авг. 1901 установлено наблюдение. За границей завязала отношения с соц.-революционерами, стала сотрудничать в «Револ. России» и писала революц. рассказы (особенно популярными были напечатанные за границей под псевдонимом Ив. Вольного—«За веру, царя и отечество» и «Липочка-Поповна»). В ночь на 31 марта 1902 подверглась обыску в Воронеже и была привлечена к дознанию по делу Северного Союза; дело это прекращено без всяких для нее последствий. С 1907 с открытием в Воронеже народн. университета Д-ва занялась в нем просветительной работой; читала лекции на литерат. и обществ. темы в разных городах, в рабочих кружках. После Февральск. революции выступала с популярными лекциями для разъяснения совершившегося переворота крестьянам, рабочим, солдатам—по селам и уездным городам губ. В 1919 в виду тяжелых условий в Воронеже переехала в Сочи, где после перехода его в руки советск. власти служила сначала в Статбюро, потом работала по культурно-просветительной линии. Написала ряд популярных брошюр по борьбе с суевериями для крестьянск. отдела Госиздата. С 1923 занялась мемуарами. Живет и в настоящее время в Сочи. Из ее художествен. произведений, кроме названных революцион.-пропагандистских рассказов, большою популярностью пользовался у революционно настроенной молодежи роман «Червонный хутор»; широко расходились в отдельных изданиях «Майна-вира», «Малыш и жучка» и др.

Автобиография (Из архива Всесоюзн. Общ-ва политкаторжан).—Справки (В. Дмитриева, Д. Соколов).—МЮ, 1880, № 8467; 1887, №№ 10118 и 10130; 1891, № 10910.—Справ. листок.—ДП III, 1889, №№ 405, 1266 и 1367; 1890, № 74, ч. 65; V, 1885, № 6365, ч. 2.- Список 1879—1884 г.г., л. 5.—Новый энциклоп. словарь.—Словарь Граната, XI.—С. Венгеров, Источники.—А. В. Мезьер. Русск. словесность с XI по XIX столет. включительно, II, 86.—И. Владиславлев, Русские писатели, 4.—Медиц. список.—С. Д. Соколов, Саратовцы-ученые и писатели (в «Трудах Сарат. уч. арх. ком.» XXX, 344 и отд., приведена библиография).

В. Дмитриева. Автобиография в сборнике «На помощь учащимся женщинам». М., 1901, стр. 19.—В. И. Дмитриева, Тени прошлого (Отрывки из воспоминаний). «Кат. и Сс.» 1924, II (9), 28—45; IV (11), 111—123; 1926, III (24), 58—68.—В. Дмитриева. Из прошлого. Встреча с А. И. Ульяновым. Сб. «А. И. Ульянов», 279—282.—В. И. Дмитриева, Так было (Путь моей жизни). М., 1930 (Рец. М. Клевенского, «Кат. и Сс.» 1930, VI (67), 189—190).

[И. И. Майнов], Революц. кружки в Саратове 18 и сл.

Хроника революц. борьбы. Воронеж. «Рев. Россия» 1902, № 9, 19.—Из жизни саратовск. кружков. «Быль». (загран.), IV (1903), 12.—Л. Федорченко (Чаров), В Швейцарск. эмиграции. «Кат. и Сс.» 1925, I (14), 235.

Дмитриева, Евгения Иововна—девичья фамилия Е. И. Нестеровой (см.).

ДП III, 1889, 405.

Дмитриева, София Николаевна—фамилия по мужу С. Н. Хлобощиной (см.).
ДП III, 1890, № 225.

Дмитриева, Ульяна Тимофеевна, смоленск. мещанка, дочь землевладельца смоленск. у. Род. 21 дек. 1861 в с. Спасе (Смоленск. губ. и у.). В 1883 окончила Смоленск. гимназию. Затем была полгода на Бестужевск. курсах в Петербурге; в 1885—1886 училась на курсах при Московск. третьей гимназии, потом перешла на фельдшерск. курсы при Старо-Екатерининск. больнице в Москве. В 1887 за агитацию среди студентов во время беспорядков по распоряжению московск. ген.-губ-ра воспрещено жительство в Москве и Московск. губ. и по распоряжению деп. полиции от 15 дек. 1887 подчинена негласн. надзору в Туле. В 1888 по специальному разрешению приезжала в Москву для сдачи экзамена на звание фельдшерицы. В 1889 жила в с. Кочкареве (Смоленск. у.), потом получила разрешение на жительство в Москве для обучения в акушерск. школе при Воспитательн. Доме. По распоряжению деп. полиции в февр. 1890 освобождена (?) от надзора в виду поступления на курсы. В 1892—1894 служила фельдшерицей в с. М. Виске (Елисаветградск. у., Херсонской губ.) и в м. Березовке (Ананьевского у., той же губ.). В 1894 выехала по паспорту во Францию, где поступила в ун-т в Монпелье; окончила его в 1901 со степенью доктора медицины. Так как в 1894 она опять обратила на себя внимание «подозрительной» перепиской, по распоряжению деп. полиции от 11 июля 1896 за возвращением ее в Россию устанавливались наблюдения. В 1902 поселилась в Москве и деп. полиции не встретил препятствий к допущению ее держать экзамены при Московск. ун-те на звание женщины-врача; сдала их в том же году. В дек. 1902 жила в Севастополе и просила о снятии с нее негласн. надзора, объясняя свою высылку из Москвы в 1887 полицейск. ошибкой. Распоряжением деп. полиции от 7 янв. 1903 надзор прекращен.
ДП III, 1889, № 1269; 1890, № 74, ч. 55; V, 1885, № 6121; 1885, № 6204, ч. 2; 1886, № 7653, ч. 1; 1887, № 7245, ч. 1.

«Дмитрий Иванович»—революц. кличка в Саратове в 1880—1881 гг. Митр. Эд. Новицкого (см.).
МЮ 1885, № 10753.

«Дмитрий Петрович» или **«Дмитрий Иванович»**—по показаниям П. Елько под этой кличкой был известен в последнее время своей деятельности в Москве Серг. Иванов (см.).
МЮ 1887, № 9948.
А. А. Кулаков, О трех предателях. «Кат. и Сс.» 1930, VI (67), 79.

Дмитриу, Николай Ефремович—см. Н. Е. Димитриу.

«Дмитрич» («Дмитрий»)—революц. кличка в кружках в Москве в 1887 г. Ал. Дм. Кондратова (см.).
МЮ 1887, № 9956.

«Дмитрич»—революц. кличка в период приготовления взрыва в Александровске (Екатеринославск. губ.) Мак. Вас. Тетерки (см.).
МЮ 1881, №№ 8621 и 8622.

«Дмитро» — революц. кличка Як. В. Стефановича (см.).
Архив «Земли и Воли», 281.—Л. Дейч, О сближении и разрыве с народовольцами. «Прол. Рев.» 1923, VIII (20), 20.

Дмитрокопуло, Николай Христофорович, бывший студент Петерб. ун-та. По агентурным сведениям, в 1885 вел в Петербурге пропаганду среди рабочих и распространял среди них нелегальн. издания, «Царь-голод» и некоторые сочинения Лассаля и др.
ДП III, 1889, № 1354.

Дмитрюкова, Клавдия Ивановна, член кружка Заичневского в Орле в 1886 г.
См. «Словарь социал-демократов».

Дмоховская, Анастасия Васильевна, жена дворянина, мать Льва Ад. Дмоховского. В период сиденья сына в Новоборисоглебск. централ. тюрьме деятельно помогала не только ему, но и другим сидевшим там. Передала для напечатания написанную в тюрьме Долгушиным брошюру «Заживо погребенные». В нач. 1880-х гг. жила в Москве, имела связи в революц. среде, была знакома с С. Ивановым, тогда нелегальным. В 1880-х гг. наезжала в Тулу и имела значительное влияние на местную молодежь в смысле ее революционизирования. Восторженная почитательница Л. Толстого.
А. Пругавин, О Льве Толстом и о толстовцах, 1911, 96—97.—Переписка Л. Н. Толстого с А. А. Толстой (Ук.).—В. Герасимов, Жизнь русск. рабочего полвека тому назад, 1929, стр. 37.—В. Головкин, Из воспоминаний народника. Сб. «Народовольцы» III, 214.—А. Кункль, Долгушинцы (1932), 56, 188—193, 195, 199, 202.
М. Чернавский, Ипп. Ник. Мышкин. «Кат. и Сс.» 1924, I (8), 23; 1925 (16), 36.—А. Кункль, Долгушинцы в период предварительн. следствия. «Кат. и Сс.» 1927, IV (33), 69—71.—И. Беккер, Долгушинцы в Новобелгородск. тюрьме. «Кат. и Сс.» 1927, IV, (33), 92, 94—95, 100—102, 105, 107—113.—М. Фроленко, Попытка освобождения Войнаральского 1 июля 1878 г. «Кат. и Сс.» 1928, IV (41), 88—89.—А. Кункль, В. А. Тихоцкий. «Кат. и Сс.» 1929, X (59), 184.

Дмоховская, Лидия Антоновна—девичья фамилия Л. А. Басовой (см.).
В. Н. Головкин, Из воспоминаний народника. Сб. Народовольцы» III, 215.

Дмховский, Н. Антонович. Вел революц. работу в Туле в 1880-х гг., вместе с другими поддерживал связь с центром, снабжал тульск. кружки молодежи литературой; производил сборы на нужды партии.
В. Н. Головкин, Из воспомин. народника. Сб. «Народовольцы» III, 215.

Добецкий, Юлиан-Владислав Юлианович, поляк, дворянин. Род. ок. 1853. Образование получил домашнее. Работал позолотчиком в Варшаве. На основании того, что по наблюдениям был 15 авг. 1888 в питейном заведении в обществе Ант. Домбровского, Родовича и Сверцинского, привлечен к дознанию при Варшавск. ж. у. по делу партии «Пролетариат» (дело К. Гизберта, Сикорского и др.). При обыске обнаружены стихотворения революц. содержания. Содержался под стражей с 10 дек. 1888 по 15 марта 1889, после чего освобожден под особ. надзор полиции. Дознанием не уста-

новлены ни принадлежность его к партии «Пролетариат», ни знакомство с ее членами. По соглашению м-ров вн. дел и юстиции (до 8 дек. 1890) дознание о нем прекращено.

МЮ 1888, № 1100.—ДП III, 1894, № 1482, ч. 1.—Обзор XII, 53, 106.

Добкевич (он же **Даукас** и **Довкас**), Каетан Наполеонович, поляк, сын крестьянина Вилькомирск. у. (Ковенск. губ.). Род. ок. 1870 в дер. Мелюны (Вилькомирск. у.). В 1881 поступил в Ковенск. гимназию, из 5-го класса которой уволен без права поступления в друг. учебн. заведения. Выехал 25 июля 1887 за границу. В 1887 жил в Цюрихе, вращался среди русск. эмиграции. В ноябре 1888 г. переехал в Женеву. Принадлежал, по показаниям Б. и В. Рымашевских, к кружку Ис. Дембо; после распадения этого кружка состоял членом социалистическ. литературн. фонда и членом кружка «Освобожденцев». Разыскивался по циркуляру деп. полиции от 31 авг. 1889 для ареста и передачи в распоряжение Петербургск. ж. у. Арестован в Петербурге 14 сент. 1889 и привлечен к дознанию при Петербургск. ж. у. по делу о русск. революц. кружках в Цюрихе. Освобожден 6 окт. 1889 под залог в 400 р. По освобождении жил с родителями в фольварке Викторишки (Ново-Александр. у., Ковенск. губ.), откуда в янв. 1890 г. скрылся за границу. Жил во Франции.

МЮ 1890, №№ 10706 и 10742.—Доклады 1891, № 29.—ДП III, 1889, № 140; 1890, № 80.—Обзор XVI, 112.—Список разыскиваемых лиц 1899 г., стр. 239—241.

В. Невский, От «Земли и Воли», 242.

В. Невский, Группа «Освобождение Труда» в период 1883—1894. «Ист. Рев. Сборник» II (1924), 36.

Добржинский, Евгений Наркисович, сын мелкого воен. чиновника. Род. 21 янв. 1864 в г. Хотине (Бессарабск. губ.), где служил его отец. Учился первоначально дома; был в 1-м классе Кишиневск. гимназии, но по семейным обстоятельствам должен был выйти из гимназии через несколько месяцев. Окончил Хотинск. уездн. уч-ще. После смерти родителей поступил в 4-й класс Каменец-Подольск. гимназии. Будучи в 6-м классе, вошел в местный кружок самообразования, организованный б. студентом Московск. ун-та Омировым. В авг. 1881 принял участие в ученическ. беспорядках, за что в числе восьми гимназистов уволен из гимназии; выехал в Кишинев, благодаря чему избежал ареста. При поддержке знакомого свѣей семьи П. П. Долинского (см. «Семидесятые годы») поступил в 6-й класс Варшавск. первой гимназии; по окончании ее в 1885 г.—на физ.-матем. фак-т Варшавск. ун-та; кончил его в 1890. Пробыл несколько месяцев в интеллигентск. земледельческ. колонии, организованной в Нальчике тем же П. Долинским. Вернувшись в Варшаву, поступил в 1891 в библиотеку Варшавск. ун-та. В 1898 перешел библиотекарем в Варшавск. политехн. ин-т. Вращался в Варшаве в соц.-демокр. кругах и в период послеоктябрьской реакции в 1905 подвергся обыску. Вследствие нахождения у него списка пожертвований в пользу рабочих арестован, просидел около $1^1/_2$ мес. в тюрьме и по освобождении выслан из Варшавы с воспрещением жительства в столицах. Выехал в Харьков, потом переехал в Петербург, куда с 1 июля 1906 приглашен библиотекарем в Политехническ. ин-т. Позже через директора ин-та добился права жительства в Петербурге. В 1919—1920 по приглашению Саратовск. ун-та занимался переустройством его библиотеки по десятичн. системе. Затем вернулся на старую должность в Петроград. Стоит во главе той же библиотеки в Ленинграде. Кроме заведывания библиотекой, работал на разных временных библиотечных курсах, преподавал на Высших курсах библиотековедения при Госуд. публичн. библиотеке; деятельный член Общ-ва библиотековедения; имеет свыше 30-ти печатных трудов в виде каталогов, систематич. указателей книг и брошюр по технике и несколько теоретич. статей. В 1926 был отпразднован 35-летний юбилей его библиотечн. работы.

С. Венгеров, Список.—А. Мезьер, Словарный указатель по книговедению, 1, 261.

Е. Н. Добржинский, Автобиография.—«Библиот. Обозрение» 1926, I—II, 47—57.

Юбилей Е. Н. Добржинского 3 мая 1926. «Библиот. Обозр.» 1926, 1—II, 7—25.—А. Е. Плотников, Воспоминания о совместной работе с Е. Н. Добржинским. «Библиот. Обозр.» 1926, 1—II, 26—29.—Н. А. Королев, Е. Н. Добржинский и Общество библиотековедения. «Библиот. Обозр.» 1926, I—II, 29—31.—В. П. Гущин, Е. Н. Добржинский и система Брюсс. Ин-та междунар. библиографии. «Библиот. Обозр.» 1926, I—II, 31—37.—В. Э. Банк, Е. Н. Добржинский и Высшие курсы библиотековедения. «Библиот. Обозр.» 1926, I—II, 37—43.—Список печатн. работ Е. Н. Добржинского. «Библиот. Обозр.» 1926, I—II, 44—46.

Добров—фамилия, под которой, по сведениям деп. полиции, в 1883 жил в Харькове бежавший 28 мая т. г. из г. Туринска (Тобольской губ.) администр. ссыльный Николай Павлович Котов.

ДП III, 1890, № 1060; V, 1882, № 2459.

Доброверова, София, дочь кол. асессора. Вращалась в Москве среди политически неблагонадежных студентов ун-та и Петровск. ак-мии, вследствие чего подчинена по распоряжению деп. пол. от 11 марта 1883 негласн. надзору. В 1884 заведывала по доверенности от матери библиотекой для чтения, служившей народовольцам местом явок. Распоряжением м-ра вн. дел в том же году библиотека была закрыта. Отравилась вместе с сестрами в ночь на 3 марта 1890.

Сообщение Л. А. Кузнецова.—ДП III, 1883, № 1217; 1884, № 874.

Доброверовы—сестры (всех пять). В конце 1870-х и в 1880-х гг. принимали участие в московск. народовольческ. кружках; содержали на Арбате частную библиотеку, служившую местом явок для народовольцев; оказывали ряд услуг революционерам, имели большие связи среди студентов Петровской ак-мии и ун-та. У них бывал А. Желябов, а служили в библиотеке М. А. Хрущов и В. Н. Морозов. В ночь на 3 марта 1890 все сестры отравились угаром.

Сообщение Л. А. Кузнецова.

В. Анзимиров, Крамольники, 11—12, 49.

Добровидов, фамилия, под которой проживал в Одессе с 23 февр. 1882 Ст. Ник. Халтурин (см.).

А. М. Рубач, Убийство ген. Стрельникова и казнь Халтурина и Желвакова. «Лет. Рев.» 1924, III, 185—191.

Добровольская, Мария Эдуардовна—фамилия по мужу М. Э. Гейштор.
См. «Семидесятые годы».

Добровольский, воспитанник Костромск. дух. сем-рии. В 1887 г. был в сношениях с гимназисткой И. Сестренцевич, членом костромск. кружка совместного чтения, организованного студентом А. Волковым (?), собиравшегося у Сестренцевич и Ив. Озерова.
МЮ 1887, № 9966.
К истории Сабунаевск. революц. организации 1889—90 гг., І. И завтобиогр. С. А. Островского. Сб. «Народовольцы» III, 248—249.

Добровольский, Василий Васильевич, сын полковника. Род. ок. 1862. Окончил 1-ю Варшавск. гимназию. В 1885—студент 4-го курса Варшавск. ун-та. При обыске у него в ночь на 18 сент. 1885 (на основании данных негласн. наблюдения) были обнаружены первый номер «Нар. Воли», тетрадь со стихотворениями «преступного» содержания, записн. книжка с шифрован записями. Арестован и привлечен к дознанию при Варшавск. ж. у. по второму делу «Пролетариата» (дело М. Богушевич и др.). Чистосердечно сознался в своих «заблуждениях»; дознанием установлено его знакомство с Разумейчиком, по просьбе которого хранил чемодан с революц. изданиями, с Архангельским, которому помогал в устройстве концерта, с Стражеминским. Содержался под стражей с 23 сент. по 9 окт. 1887. По выс. пов. от 30 апр. 1887 вменено в наказание предварит. содержание под стражей.
МЮ 1885, № 10881.—Справ. листок.—Обзор XII, 174.

Добровольский, Иван Иванович.
См. «Семидесятые годы».

Добровольский, Михаил Григорьевич, дворянин. Род. ок. 1836 г. в д. Павлово-Григорьевке (Верхнеднепровск. у., Екатеринославск. г.). В 1853 окончил Екатеринославск. гимназию. Был мировым посредником на Волыни (?). В нач. 1880-х гг.—мировой судья в Варшаве. Близок к Бардовскому. Летом 1883 у него жила под именем Веры Ант. Полонской Вар. Шулепникова. Как лицо, прикосновенное к парт. «Пролетариат», назван в показаниях Полль и Русецкой; в июне 1884 арестован и привлечен к дознанию при Варшавск. ж. у. по первому делу партии «Пролетариат». Обвинялся в принадлежности к партии. Свидетель по процессу 29-ти. По выс. пов. от 17 июля 1885 подвергнут заключению в крепости на восемь мес. с последующим подчинением гласн. надзору полиции на два года. По распоряжению м-ра вн. дел от авг. 1885 ему запрещено по окончании заключения жительство в пределах Царства Польского. Отбыв заключение в Новогеоргиевской крепости, избрал местом жительства Ростов н/Д., но вследствие запрещения одесск. ген.-губ-ра выехал 8 июля 1886 в родную деревню Павлово-Григорьевку, где оставался до конца срока гласн. надзора—по 16 апр. 1888. По отбытии его подчинен негласн. надзору с запрещением жительства в столицах и Петербургск. губ. До 1895 жил в Верхне-Днепровске; в 1895 получил разрешение жить в Одессе. В том же году выехал в Ригу, где по 1902 служил в управлении госуд. имуществ. В февр. 1903 умер в г. Можайске (Московск. губ.).
Справ. листок.—ДП III, 1888, № 588; 1889, № 1329; 1890, №74, ч. 26.—Обзоры VIII, 97; X, 109.—Хроника, 273.—Список поднадз. 1887 г., 27; 1888 г., 25.—Бурцев, За сто лет, II, 121.
Варшавск. процесс 29-ти (1886), 84.—К статье М. П. Шебалина. Сб. «Народовольцы» II, 84.
Арестная хроника. «Нар. Воля» X (1884) (Литература парт. «Нар. Воля», 234).—К истории отношений парт. «Нар. Воля» и парт. «Пролетариат». «Был.» 1906, VII, 300—302.—Р. Арский, Из истории соц.-революц. парт. «Пролетариат». «Красн. Лет.» 1923, VIII, 64.

Добровольский, Николай, студент Харьковск. Технологич. ин-та. За участие в студенческ. беспорядках, происходивших в дек. 1887, уволен из ин-та. В авг. 1888 принят обратно.
ДП III, 1887, № 662, ч. 2.

Добровольский, Станислав-Ксаверий-Евстафий Львович, дворянин, родом из Гарволинск. у. (Седлецкой, позже Люблинск. губ.). Род. ок. 1861—1862. В 1883—студент 2-го курса сельск.-хоз. Ново-Александрийск. ин-та. За участие в студенческ. беспорядках, происходивших в марте 1883, исключен из ин-та с правом поступления в друг. учебн. заведения; подчинен негласн. надзору в фольварке Будель (Гарволинск. у.). В том же году поступил на военную службу и зачислен в 66-й пехотн. Бутырск. полк, расположенный около Брест-Литовска.
ДП III, 1882, № 881; 1883, № 1475.

Доброжаева, Елена Алексеевна. Род. ок. 1864 в Бессарабии. В 1883—1886 училась на курсах в Киеве. Организовала в 1883—1884 украинский кружок курсисток и руководила им. По окончании курсов собиралась стать сельск. уч-цей, но заболела туберкулезом. Уехала за границу (лечиться?) и умерла 21 мая 1888 в Ментоне.
М. Берештам-Кістяковська, Укр. гуртки в Київі др. полов. 1880-х та поч. 1890-х років. Сб. «За сто літ» III, 206—210, 214.

Добронравов, Алексей Иванович, сын причетника Владимирск. епархии. Род. 27 февр. 1865 в с. Красном (Муромск. у., Владимирск. губ.). Учился во Владимирск. дух. сем-рии. В 1887 исключен из нее за участие в беспорядках. Поселился в Н.-Новгорсде, где примкнул к револ. молодежи. В 1888 поступил в Московск. ун-т. По агентурн. сведениям, входил в состав центральн. земляческ. организации студентов и был кассиром союзн. земляческ. кассы; деятельно занимался пропагандой в народов. духе среди рабочих Брестских ж.-д. мастерских, для чего поселился в рабочем районе и одевался «простолюдином»; устраивал собрания рабочих и читал им запрещенные книжки: «Хитрая механика», «Кто чем живет», и газету «Самоуправление»; составлял сборник статей по рабочему вопросу. Среди единомышленников-студентов признавался руководителем рабочей группы. На сходке студентов в квартире Черняева 14 апр. 1889 выбран представителем от студентов Московск. ун-та на университетск. празднество в Монпелье (по случаю 600-летия ун-та). Выехал за границу

2 мая 1890. В мае того же года по распоряжению учебн. нач-ства «за крайне вредное политическ. направление» уволен из ун-та без права поступления в друг. высш. учебн. заведения мин-ва народн. просвещения; распоряжением деп. пол. от 11 мая 1890 подчинен негласн. надзору с воспрещением жительства в Москве и Московск. губ. Возвратился из-за границы 2 июля 1890. Помимо негласн. надзора подчинен строгому негласн. наблюдению. Жил у матери. Ходатайство его о приезде в Петербург для личных объяснений было отклонено. Поступление на службу в Эстляндск. губ. признано нежелательным. Переселился в Н.-Новгород, где и умер от воспаления мозга 18 марта 1891.

МЮ 1890, № 10715.—ДП III, 1890, № 683.

С. Мицкевич, На грани двух эпох. «Прол. рев.» XIV (1923), 41.

Добросельская, Юзефа (Жозефина) Ивановна, полька, дочь крестьянина, жена мещанина Юл. Д-го. Род. 16 апр. 1842 в дер. Млодзяново (гмины Плонявы, Маковск. у., Ломжинск. губ.). Неграмотная. Прачка. В 1880-х гг. жила с мужем в Варшаве. В их квартире 18 сент. 1885 была обнаружена тайная типография парт. «Пролетариат». Содержалась под стражей с 25 сент. по 16 окт. 1885. Привлечена к дознанию при Варшавск. ж. у. по второму делу парт. «Пролетариат» (дело М. Богушевич и др.). По выс. пов. от 30 апр. 1887 выслана под гласн. надзор на три года в Зап. Сибирь. Отправлена из Варшавы 10 июня 1887. Водворена вместе с мужем в г. Ишиме (Тобольск. губ.). По выс. пов. от 4 марта 1889 освобождена вместе с психически больным мужем от гласн. надзора. Состояла под негласн. надзором в Тобольске, откуда выехала 21 июня 1890 на родину. Приехала 28 июля в г. Пултуск (Ломжинск. губ.), где жила в 1890-х гг., служа кухаркой или прачкой. По распоряжению деп. пол. от 4 марта 1900 негласн. надзор прекращен.

МЮ 1885, № 10881.—Справ. листок.—ДП III, 1889, №№ 1008 и 1211.—Обзор XII, 173.—Список поднадз. 1888 г., 99; 1889 г., 77.

Процесс 21-го, стр. 50.

Добросельский, Юлиан-Тит Амвросиевич, поляк, мещанин. Род. 4 янв. 1850 в г. Пултуске (Ломжинск. губ.). Учился в Пултуск. начальн. уч-ще; малограмотный. Жил в 1880-х гг. в Варшаве; по ремеслу бондарь. При обыске в квартире его с женой 18 сент. 1885 в комнате, которую занимал у них А. В. Окраса, была захвачена тайн. типография парт. «Пролетариат» с готовым набором и отпечатанным началом брошюры. Привлечен в дознанию при Варшавск. ж. у. по второму делу парт. «Пролетариат» (дело М. Богушевич и др.). С 25 сент. по 16 окт. 1885 содержался под стражей. По выс. пов. от 30 апр. 1887 выслан в Зап. Сибирь под гласн. надзор полиции на три года. Отправлен из Варшавы вместе с женою 10 июня 1887. Водворен вместе с женой в г. Ишиме (Тобольск. губ.). Еще во время тюремн. заключения в Варшаве обнаруживал признаки психическ. расстройства, которое в ссылке усилилось. Медицинск. освидетельствованием признан больным меланхолией; отдан на попечение жены. В виду этого вследствие ходатайства Тобольск. губ-ра по выс. пов. от 4 марта 1889 освобожден вместе с женой от гласн. надзора. Состоял под негласн. надзором в Тобольске, откуда 24 (21?) июня 1890 увезен женою на родину в Пултуск, где и умер психически больным 13 июня 1899.

МЮ 1885, № 10881.—Справ. листок.—ДП III, 1889, №№ 1008 и 1211.—Обзоры X, 64; XII, 173.—Хроника, 286.—Список поднадз. 1888 г., 98; 1889 г., 74.

Процесс 21-го, стр. 50.—Степняк-Кравчинский, Царь-чурбан, 116.

Хроника борьбы с самодержавием. «Своб. Россия» I (1889), 63.

Добротворская (до замуж. Воинова), Мария. Состояла под надз. пол. в Вятск. губ. по обвинению в политич. неблагонадежности. У ней и у ее мужа Николая Д. в нач. ноября 1885 был возвратившийся из-за границы С. А. Иванов.

Обзор XI, 11.

Добротворская (урожд. Прейсман, по первому мужу Новикова), Софья Ивановна, дочь купца, еврейка. Род. ок. 1861. Училась в Казанск. гимн. в 1873—1877, вышла из седьмого класса. Выдержала экзамен на звание домашн. учительницы при Казанск. ун-те. Училась в Повивальном ин-те в Казани. На ее квартире жил Федосеев, у нее происходили чтения его кружка. Привлекалась по делу о Федосеевском кружке в Казани, но в отношении ее дело прекращено без последствий.

МЮ 1889, № 10832.—Обзор XIV, 125.—Н. Сергиевский, Федос. кружок. «Кр. Летоп.» 1923, VII, 287, 291, 320.

Добротворский, Леонид Федорович, сын кол. асессора. Род. 13 апр. 1856. Окончил морск. уч-ще. Служил в чине лейтенанта в 6-м флотск. экипаже и был прикомандирован к ученому отделению морск. техническ. ком-та. В конце 1880-х г. примкнул к народов. кружку моряков в Кронштадте. Производил денежные взносы, читал революц. издания и передавал их друг. членам кружка; переписал для гектографа «Речь Вл. Соловьева» по поводу 1 марта и по поручению Ф. Завалишина привозил в Москву и увозил из нее революц. издания. В 1882 отошел от организации. Безрезультатно обыскан 21 марта 1884, арестован и привлечен к дознанию при Петербургск. ж. у. по делу о тайн. кружках среди морск. офицеров, лиц воен. ведомства и воспитанников специальн. учебн. заведений (дело Вл. Дружинина, Н. Зиновьева и др.). Уволен со службы в связи с привлечением к дознанию. С 21 марта 1884 содержался в Петропавловск. крепости; переведен 5 июня 1884 в Дом предварит. заключения. Принес «чистосердечное раскаяние» и во внимание к этому 17 дек. 1884 помилован и с принятием вновь на службу, о чем объявлено приказом по флоту от 27 дек. 1884. По соглашению м-ров юст. и вн. дел (до 20 июля 1885) дело о нем прекращено. Впоследствии контр-адмирал; писатель по военно-морск. вопросам.

МЮ 1884, № 10999.—Справ. листок.—Обзоры VII, 25; VIII, 94.—Список 1884—1887 г.г., л.л. 7, 8, 14.—С. Венгеров, Список.—Участники народов. движения. Сб. «Народовольцы» III, 296.

М. Ашенбреннер, Воен. организация «Нар. Воли», 169, 171.—Вл. Селиванов, Моряки-народовольцы, 40, 80, 85.

Хроника. «Вестн. Нар. Воли» III (1884), 172.—К истории народовольческ. движения среди военных в нач. 80-х г.г. «Был.» 1906, VIII, 174.—Э. Серебряков, Революционеры во флоте. «Был.» 1907, II, 171 и сл.; IV, 114.—Р. Кантор, К истории военной организации «Нар. Воли». «Кат. и Сс.» 1925, V (18), 219, 225, 233, 239.

Добротворский, Николай Александрович, сын священника, потомств. почетн. гражданин, запасн. рядовой 79-го пехотн. резервн. батальона. Род. ок. 1860 в Бессарабск. губ. Учился во Владимирск. дух. сем-рии; курса не кончил, выйдя из третьего класса. В 1878 привлекался к следствию во Владимире по обвинению в покушении на жизнь частного пристава Ильина и полицейск. служителя Ананьева. Медиц. экспертизой признан действовавшим в ненормальн. психическ. состоянии и дальнейшее преследование против него прекращено. В 1879 был—«по неизвестным для него» причинам—административно выслан в Вятку. В 1882 получил право повсеместного жительства, подчинен негласн. надзору полиции. Переехал во Владимир, оттуда в конце 1882 выехал в Харьков, где жил и в 1883. Затем вернулся опять во Владимир, где служил статистиком и организовал противоправительствен. кружок. В конце дек. 1883 приехал в Шую (Владимирск. губ.) и присутствовал 29 дек. на собрании в квартире Ив. Предтеченского, на котором обсуждались бедственное положение рабочих, подробности убийства Судейкина, положение парт.«Нар. Воля» и «Черн. Передел». По показаниям Як. Рассадина, произнес речь о необходимости объединения революц. организаций для борьбы с правительством. Привлечен к дознанию, возникшему в июле1884 в Шуе,по делу о революц. шуйск. кружке молодежи (дело Ив. Предтеченского, Н. Крутовского и др.). Жил в 1884 в Курске, где служил в статистическ. бюро губ. земства. Безрезультатно обыскан. Дознанием выяснено, что к шуйск. кружку отношения не имел; участие в собрании 29 дек. признал сам. На время дознания подчинен особ. надзору полиции. В нач. ноября 1885 у него в Курске был по возвращении из-за границы С. Иванов. По выс. пов. от 30 июня 1886 сделано строгое внушение. В 1889 имел книжную лавку в Смоленске и входил в организованный П. Заичневским кружок, для которого через знакомого наборщика Ел. Зверина доставал шрифт для тайн. типографии. Привлечен к дознанию при Смоленск. ж. у. (дело П. Хмелевского и др.). Арестован 7(?) июля 1889 и 23 июля заключен в Смоленск. тюрьму. Дал откровенные и подробные показания о составе кружка и его планах. С нач. октября т. г. стал проявлять признаки психическ. расстройства. По соглашению м-ров юст. и вн. дел (до 7 июня 1890) дознание о нем было приостановлено впредь до выяснения состояния его умственных способностей. Медицинск. освидетельствованием признан сумасшедшим.

Сообщение Н. А. Дьякова.—МЮ 1884, №10985; 1889, № 10823; 1890, № 10793.—Справ. листок.—Доклады 1886, III, 575—594.—ДП III, 1883, № 1225; V, 1881, № 26; 1886, № 6551; 1888, № 765.—Обзоры XI, 11; XIV, 89—91, 137.—С. Венгеров, Словарь, VI, 247.—Его же, Источники.—Его же, Список.—Участники народов. движения. Сб. «Народовольцы»-III, 296.—Сб. «Федосеев, Ник. Евгр.», 107.—Б. П. Козьмин, П. Г. Заичневский и «Молодая Россия», 146.—Откровенные показания Н.А. Добротворского. «Был.» 1909, 9—10 (загр.).

Н. Агриков, Шуйский кружок 80-х г.г. «Труды Иваново-Вознесенск. губ. научн. общ-ва краеведения» IV (1926), 33, 53—57, 63, 65.—Д. Махлин, Якутск. трагедия 1889 г. и подпольная печать. «Кат. и Сс.» 1929, III (52), 22.—С. Лившиц, Подпольн. типографии 60—80-х г.г. «Кат. и Сс.» 1929 VI (55), 55.

Доброхотов, Дмитрий Евгеньевич, сын священника с. Тумы (Касимовск. у., Рязанск. губ.). Род. в 1854. Учился в дух. сем-рии. В 1879 окончил юридическ. фак-т Петербургск. ун-та со званием кандидата. Обыскан 3 дек. 1879 в Петербурге; арестован и отправлен в Касимов, где подчинен особ. надзору полиции. Привлечен к дознанию при Рязанск. ж. у. по делу о нахождении запрещен. изданий в с. Тумах (дело Грушина и др.) вследствие указания неграмотного Андр. Свищева, что отобранные у него и раздававшиеся им на курево брошюры: первый номер «Набата» и «Хитрая механика», взяты из квартиры Д-ва. По выс. пов. от 4 июня 1880 освобожден от всякой ответственности (по друг. указаниям—подвергнут аресту при полиции на семь дней с последующим подчинением негласн. надзору полиции на год).

Справка (Д. Доброхотов).—МЮ 1879, № 7951.—Справ. листок.—Доклады 1880, II, 585—589.

Доброхотов, Дмитрий Николаевич, сын сельск. священника Рязанск. епархии. Род. в 1852 в Рязанск. губ., окончил Рязанск. дух. уч-ще; вышел из 4-го класса Рязанск. дух. сем-рии и поступил в 1871 на юридическ. фак-т Московск. ун-та. По окончании ун-та в 1875 записался в число помощн. присяжн. поверенных. В нач. и сред. 1880-х гг. был близок к народовольч. кружкам в Москве; предоставлял свою квартиру революционерам. Позже член московск. Совета присяжных поверенных, тов. председателя с 1909, председатель Совета с 1913; сотрудник «Русск. Ведомостей». Умер в Москве в 1920 г.

Сообщение Б. П. Козьмина.

М. Острогорский, Юридическ. календарь.—Сборн. «Русск. Ведомости», 63.—С. Венгеров, Список.

К.М. Терешкович, Несколько слов по поводу воспоминаний М.Р. Гоца. Сб. «Народовольцы» I, 113.—Программа воспоминаний члена Исп. ком-та «Нар. Воли» В. С. Лебедева. Там же, 161, 174.

Доброхотов, Клавдий Александрович, сын священника—фамилия, под которой проживал после побега из Сибири в Ярославле осенью 1889, в Н.-Новгороде, в Москве в февр. 1890 и Симбирске Мих. Вас. Сабунаев (см.).

МЮ 1890, №№ 10747—10749; 1891, № 10904.

Доброчинский, Леопольд Лукич. Во втор. пол. 1880-х гг. член парт. «Пролетариат».

См. «Девяностые годы».

Добрускина (по мужу Михайлова), Генриета Николаевна, еврейка, мещанка г. Рогачева (Могилевск. губ.), дочь учителя. Род. 5 янв. 1862 в Рогачеве. Училась сначала дома, причем одно время учителем ее был будущий

террорист Млодецкий, потом в хорошем «пансионе для благородных девиц» вместе с Д. Познер, наконец в 1876—1879 гг.—в Могилевск. гимназии. С шестого класса вынуждена была жить уроками; по окончании гимназии поступила гувернанткой в мест. Пропойск (Могилевск. губ.). В 1880 уехала в Петербург, где поступила на естеств. отделение Бестужевск. высш. курсов; содержала себя своим трудом. Вступила в кружок самообразования, занимавшийся сначала изучением сектантства под руководством Я. Абрамова, потом политическ. экономией. После событий нач. 1881 познакомилась с чернопередельцем Ал. Блеком; распространяла и хранила революционную литературу и пр., участвовала в работе революц. «Красн. Креста». В 1882 вошла в парт. «Нар. Воля» (кличка «Анна Михайловна»), работала по организации и руководству кружками молодежи. Познакомилась в 1880 с кружком поляков (Б. Станкевич, Э. Плосский, А. Дембский, Ф. Рехневский и др.), организовавших позднее парт. «Пролетариат»; позже была близка с кружком уральцев, в который входили и офицеры-уральцы. С своей однокурсницей Соф. Ал. Сладковой устроила на Петербургск. стороне конспиративную квартиру для народовольцев, где между прочим велись переговоры о союзе «Нар. Воли» с «Пролетариатом». Через П. Якубовича познакомилась с И. И. Поповым, а также Н. Флеровым, В. Бодаевым, А. Моисеевым и др.; вела пропаганду среди петербургск. рабочих. Весною 1883 отвозила в Белосток литературу для рабочих; оттуда проехала в Варшаву, где по поручению «пролетариатцев» связала Белостокск. рабоч. организацию с Варшавой. Вернувшись осенью 1883 в Петербург, работала с К. Степуриным, затем с В. И. Сухомлиным. В конце 1883 примкнула к «Молодой Нар. Воле». После ареста в янв. 1884 в Киеве прис. пов. Тура, показавшего, что его адресом пользовалась для переписки Д-на, перешла на нелегальн. положение и в апр. 1884 поехала в Ростов н/Д. для вербовки сторонников «Молодой Нар. Воли». Здесь вошла однако в центральную группу старой «Нар. Воли» (А. Н. Бах, С. А. Иванов и П. Антонов). Была связующим звеном этой группы с местной народовольческ. группой, возглавлявшейся П. К. Пешекеровым; вела пропаганду среди рабочих, участвовала в организации типографии, печатавшей № 10 «Нар. Воли», ездила в Новочеркасск за шрифтом для расширения типографии и в Ейск к Луке Колегаеву за деньгами на партийные нужды. В ее квартире Геер исправлял привезенные из Луганска бомбы, которые хранились на ее квартире. Приезжавший в Ростов Г. Лопатин имел свидания с Д-ной, которая снабдила его револьвером, бомбами и деньгами. После ареста 6 окт. 1884 в Петербурге Г. Лопатина и Н. Саловой была 16 окт. 1884 арестована на улице в Ростове н/Д. Не называя себя, отказалась давать показания. После двухнедельного заключения в Ростове была перевезена в Петербург, где с 17 ноября 1884 по 9 сент. 1885 содержалась в Петропавловской крепости, после чего переведена в Дом предв. заключения; с 18 ноября 1885 по 18 ноября 1886 снова содержалась в крепости, а затем переведена окончательно в Дом предварит. заключения. Привлечена к дознанию при Петербург. ж. у. по делу о руководящем кружке парт. «Нар. Воля» (дело Г. Лопатина, П. Антонова и др.). На допросах признала принадлежность к парт. «Нар. Воля». По постановлению м-ра вн. дел предана вместе с другими военно-окружн. суду для суждения по законам воен. времени по обвинению в принадлежности к революцион. сообществу, в устройстве в Ростове н/Д. тайной типографии, в хранении бомб со знанием о их употреблении и в проживании по подложн. видам. Судилась Петербургск. военно-окружн. судом с 26 мая по 4 июня 1887 (процесс 21-го, Г. Лопатина и др.). На суде отказалась вместе с Н. М. Саловой от всяких показаний в виде протеста против характера судопроизводства. Признана виновной и 5 июня 1887 приговорена к лишению всех прав состояния и к смертн. казни через повешение, причем суд, принимая во внимание ее «несовершеннолетие» «в момент впадения в преступное сообщество» и влияние на нее «более зрелых революц. деятелей», ходатайствовал перед помощн. главнокомандующего войсками гвардии и петербургск. воен. округа о замене смертн. казни ссылкою в каторжн. работы на восемь лет. По выс. пов. от 15 июня 1887 ходатайство суда удовлетворено. Отправлена из Петербурга в Сибирь 22 (18?) июля 1887. В нач. марта 1888 прибыла в Иркутск, в сент.—на Кару. По приезде на Кару приняла участие в протесте против насильственного увоза Е. Н. Ковальской, отказавшись вместе с другими принимать коменданта Масюкова. Вскоре вместе с др. женщинами переведена в «Новую Тюрьму»—«Отряд» в 4 вер-

Г. Н. Добрускина.
С фотогр. 1887 г.
Из собр. Музея «Каторга и Ссылка».

стах от Нижней Кары. В июне 1889 участвовала в 8-дневной голодовке; отказалась вместе с другими, с целью взбудоражить родственников, получать письма, деньги и посылки. В сент. т. г. перенесла снова 16-дневную голодовку для поддержки Н. К. Сигиды, давшей пощечину Масюкову. Вследствие этой голодовки заболела язвой желудка. С янв. 1889 перечислена в разряд исправляющихся; при ликвидации политическ. тюрьмы на Каре в сред. (12?) сент. 1890 выпущена в вольн. команду. В сент. 1891, приняв православие с именем Евгении Николаевны, вышла замуж за каторжанина Адриана Фед. Михайлова. По выс. указу от 17 апр. 1891 срок ее каторги сокращен на треть; в июле 1892 освобождена от работ, но продолжала жить на Каре до конца срока мужа. По освобождении его причислена с мужем на поселение в Баргузин. Позже жила в Витиме, потом недалеко от Читы, где преподавала в устроенной ею бесплатной школе для детей рабочих. В 1900 переехала в Читу, где давала уроки и работала в политич. Красн. Кресте. Примкнула к партии с.-р. С 1906—член ком-та читинск. орг-ции ПСР. Срок ее ссылки окончился в февр. 1906, причем она получила право свободн. выбора места жительства с воспрещением проживания в столицах и столичных губ. в течение пяти лет и с подчинением надзору полиции на тот же срок. Осталась в Чите, ожидая освобождения мужа из тюрьмы. Выехала с ним в Европейскую Россию в 1907, поселилась в Одессе. Вошла в местный комитет партии с.-р. Вела работу в течение десяти лет среди женщин-работниц и в политическ. Красном Кресте. После переворота 1917 избрана председательницей комитета помощи политич. амнистированным. Позже жила в Краснодаре, сотрудничала в местных журналах (изд. «Совпрофа» и кооперативном) по вопросам истории русского революц. движения. С 1923 вступила в Общ-во политкаторжан. С 1923—персональная пенсионерка. В 1924 переехала в Ростов н/Д. Была ответственным секретарем, затем зам. старосты краевого отделения Общ-ва политкаторжан. С 1931 живет в Москве.

Сообщение Г. Н. Добрускиной.—МЮ 1885, №№ 10838, 10850, 10873, 10932 и 10939; 1887, №№ 1887, 10015.—ДП V 1884, № 5040, ч. 3; 1885, № 6396; 1887, № 7023, ч. 8 и № 7023, т. 1; 1896, № 40, ч. 2, лит. А.—Список 1884—1887 г.г., л.л. 27 об., 46 об., 51, 57 об.—Обзоры IX, 38; XII, 162.—Ведомость VIII, 31.—Хроника, 264, 283, 326.—Бурцев, За сто лет, II, 126, 130.—Больш. энциклопедия, т. XXI.—Словарь Граната, т. 40, стр. 279, 407—412 (Автобиографии А. Михайлова, Н. Саловой).—Политическ. каторга и ссылка, 163—164.—Участники народовольческ. движения. Сб. «Народовольцы» III, 296.

Автобиография Г. Н. Добрускиной. Словарь Граната, т. 40, стр. 119—126.—Г. Н. Добрускина-Михайлова, Лопатинск. процесс. Сб. «Народовольцы» III, 202—212.

Процесс 21-го, стр. 2, 4, 42, 43—46.—Я. Стефанович, Дневник карийца, 56 сл.—Л. Дейч, 16 лет в Сибири (Ук.).—И. И. Попов, Минувшее и пережитое, I (Ук.).—Л. Дейч, Роль евреев в русск. революц. движении (Ук.).—Н. Малиновский, Народный учитель в револ. движении, 26.—А. Фомин, Карийская трагедия. Сб. «Кара», 126 сл.—Ф. Кон, Сорок лет, 56, 57.—А. Прибылева-Корба, «Нар. Воля» (Ук.).—Л. Лойко, От «Земли и Воли», 75, 77, 78, 80.—А. Бах, Записки народовольца (Ук.).—В. Левицкий, Партия «Нар. Воля», 185 сл.—И. Попов, Революцион. организации Петербурга в 1882—1885. Сб. «Народовольцы» I, 53, 57, 65, 67, 68, 70.—А. Пешекеров, Пропаганда народовольцев среди рабочих в Ростове н/Д. в 1882—1884. Там же, 120.—В. И. Сухомлин, Процесс 21-го. Сб. «Нар. Воля» перед царск. судом II (Ук.).—Е. Никитина Народовольческ. процессы в цифрах. Там же (Ук.).—А. Прибылев, Записки народовольца, 211, 231, 254.

Хроника револ. борьбы. «Нар. Воля» XI—XII (1885) (Литература парт. «Нар. Воля»,269).—Хроника «Вестн. Нар. Воли» V (1886), 156.—Хроника борьбы с самодержавием. «Своб. Россия» I (1889), 62.—Известия из России. Реформы на Каре. «Социал-Демократ» III (1890), 126.—Хроника. «С родины на родину» IV (1894), 223.—«Летучие Листки Фонда Вольной Русской Прессы» 1895, № 27, от 1 дек., с. 6.—В. Бурцев, Материалы для словаря политич. ссыльных в России. «Был.» (загр.) III (1903), 202 (вып. I, 171).—Г. Осмоловский, Карийск. трагедия. «Был.» 1906, VI 67—68.—А. Бах, Воспоминания народовольца. «Был.» 1907, II, 208, 215; III, 207.—Г. Осмоловский, «Карийцы». «Мин. Годы» 1908, VII, 150.—Ф. Кон, На Каре. «Кат. и Сс.» III (1920), 20.—А. Макаревский, Революц. Харьков в 1882—1885. «Лет. Рев.» 1923, V, 92.—Ф. Кон, Письмо в редакцию. «Пути Револ.» 1925, II, 224.—А. Прибылев, В годы неволи. «Кат. и Сс.» 1926, III (24), 227.—В. Сухомлин, Из эпохи упадка партии «Нар. Воля». «Кат. и Сс.» 1926, VI (27), 75; VII—VIII (28—29), 62, 63, 65, 66, 93.—В. Харитонов, Из воспом. участника группы Благоева. «Прол. Рев.» 1928, VIII (79), 164.—Д. Якубович, Пять писем П. Ф. Якубовича. «Кат. и Сс.» 1928, XII (49), 138, 139.—С. Лившиц, Подпольн. типографии 60—80-х гг. «Кат. и Сс.» 1929, II (51), 65—66.—А. Ранц, В тюремн. отделениях психиатрич. больницы. «Кат. и Сс.» 1929, V (54), 139.—А. Попов, А-др Фед. Михайлов. «Кат. и Сс.» 1929, X (59), 180 и 181.—П. Ивановская, Документы о смерти Сигиды. «Кат. и Сс.» 1929, XI (60), 122—123.—В. Левицкий, «Нар Воля» и рабочий класс. «Кат. и Сс.» 1930, I (62), 61 62.—В. Чуйко, Письмо в редакцию «Кат. и Сс». 1930, I (62), 200.—Л. Бородина, С. А. Сладкова. «Кат. и Сс.» 1930, IV (65), 180.—А. Кулаков, О трех предателях. «Кат. и Сс.» 1930, VI (67), 80, 81.—М. Орлов, В Пелымской ссылке. «Кат. и Сс.» 1930, X (72), 116.—С. Валк, Распорядительная комиссия и «Молодая парт. Нар. Воли». «Кат. и Сс. 1931, II (75), 105, 128.

Добрый, Вольф Хаимович. Род. в 1861. В 1884 студент 2-го курса медиц. фак-та Киевск. ун-та. В связи с студенческ. беспорядками 8 сент. 1884 по поводу юбилея ун-та по решению особ. комиссии уволен из ун-та на год с правом немедлен. поступления в друг. учебн. заведения вне Киева. Окончил медиц. образование со званием лекаря в 1888; работал в нач. 1890-х гг. в качестве вольнопрактикующего врача в Динабурге (Витебск. губ.); с сред. 1890-х и в 1900-х гг.—вольнопрактикующий врач в Петербурге.

ДП III, 1884, № 695, ч. 2.—Медиц. список.

Добрый, Гирш Юделевич. Род. в 1862. В 1884 студент 2-го курса медиц. фак-та Киевск. ун-та. В связи с студенческ. беспорядками 8 сент. 1884 по поводу университетск. юбилея особой комиссией уволен из ун-та на год с правом немедлен. поступления в друг. учебн. заведения вне Киева. Окончил медиц. образование со званием лекаря в 1889 (1890?). Работал в 1890-х и 1900-х гг. в Киеве сначала вольнопрактикующим врачем, потом ординатором университетск. клиники.

ДП III, 1884, № 695, ч. 2.—Медиц. список.

Добрынин, Василий Иванович, крестьянин с. Белоомута (Зарайск. у., Рязанск. губ.). Род. ок. 1862. Грамотный. В 1887 в г. Юрьевце (Костромск. губ.) занимался хождением по делам при мировых установлениях. Арестован

9 сент. 1887 и привлечен к дознанию при Костромск ж. у. по обвинению в произнесении «дерзких слов», в выражении сочувствия социалистам и в порицании существующих законов. По соглашению м-ров юст. и вн. дел (в окт. 1887) подвергнут тюремн. заключению на два мес. и по распоряжению деп. пол. от 14 дек. т. г. подчинен негласн. надзору. В янв. 1884 выехал из Юрьевца в Петербург; там 12 июня т. г. отметился выбывшим в Н.-Новгород, но туда не приехал. В 1890—1894 гг. служил бухгалтером в городск. управе в Вологде; в 1894 поступил конторщиком в имение кн. Трубецкого в сл. Ольшанке (Новооскольск. у., Курск. губ.); в 1895 открыл в г. Тиме (Курск. губ.) галантерейно-мануфактурн. магазин. Позже служил бухгалтером в Ялте, в Челябинской городск. управе, приказчиком магазина в Луганске, писцом при воен. складе в Таврическ. губ., но скоро уволен, когда хозяин заметил, что за ним ведется надзор. По ходатайству Д-на распоряжением деп. пол. от 30 ноября 1900 освобожден от надзора. В 1903 жил в Ростове н/Д.

ДП III, 1888, № 568; 1890, № 74, ч. 5.

Добрынин, Павел Андреевич, сын дьячка, прапорщик запаса армии. Род. в янв. 1867 в с. Балабанове (Рыбинск. у., Ярославск. губ.). В 1883 окончил Ростовск. дух. уч-ще, потом учился в Ярославск. дух. сем-рии; курса не окончил, выйдя в 1887 из пятого класса по недостатку средств. Отбывал военную службу вольноопределяющимся в 139-м пех. Моршанск. полку; был у начальства «на хорошем счету»; выпущен в запас с чином прапорщика. В 1888 поселился в Ярославле, поступил писцом в губ. земск. управу. В том же году через Вл. Неклепаева познакомился с М. В. Сабунаевым. С осени (сент.) 1889 участвовал в организовавшемся тогда в Ярославле под влиянием М. Сабунаева кружке «саморазвития» и вместе с И. Покровским и Субботиным руководил подобным же кружком семинаристов. С его ведома или даже по его уговору И. Покровский поступил в консисторию для добывания сведений, нужных при изготовлении паспортов. Осенью 1889 участвовал в организации лотереи для получения средств Сабунаеву. После ареста одного из членов кружка—студ. А. Волкова, на основании его «откровенных показаний» был обыскан и арестован. При обыске найдены заметки о приготовлении массы для гектографа, список книг для системат. чтения, рукописн. очерк истории интернационала, биография Бакунина и 29 листков лотерейн. билетов. Содержался под стражей с 3 янв. 1891 в Доме предварит. заключения в Петербурге. Привлечен к дознанию при Петербургск. ж. у. по обвинению в укрывательстве Сабунаева и в сношениях с ним в Костроме и Ярославле (дело Н. Истоминой, Ст. Фойницкого и др.). Освобожден под залог в 300 руб. 28 ноября 1891. По выс. пов. от 19 сент. 1892 по вменении в наказание предварит. содержания под стражей подвергнут сверх того тюремн. заключению на шесть месяцев. Отбывал его в Петерб. одиночн. тюрьме с 7 ноября 1892. По освобождении 5 апр. 1893 на основании распоряжения деп. пол. от 8 окт. 1892 подчинен гласн. надзору с воспрещением жительства в течение двух лет в столицах, университетск. городах и Царскосельск. и Петергофск. уездах. Поселился во Владикавказе, где служил письмоводителем у агента по отчуждению земель Владикавказск. жел. дороги. В 1896 временно состоял сам агентом по отчуждению земель Тихорецк. жел. дор. и жил в Царицыне, но в том же году вернулся во Владикавказ на прежнюю должность. С 1900 жил в Москве и служил сначала в конторе виноторговли Кристи, потом управляющим его домами. По циркуляру деп. полиции от 12 марта 1903 освобожден от негласн. надзора.

МЮ 1890, №№ 10747—10749; 1891, № 10904.—ДП III, 1892, № 824; V, 1881, № 789; 1883, № 4008.—Обзор XV, 44, 45, 139.

Л. П. Меньщиков, Охрана и революция, I, 390.

Д—ов, Н. Н., воспитанник Ярославск. дух. сем-рии; в 1883(?) член кружка самообразования, руководимого студентами Ярославск. Демидовск. лицея (П. Соколов и др.); позже стал священником.

Ф. В. Смирнов, Отголоски «Нар. Воли» в Ярославле и Рыбинске в 1882—1887 г.г. Сб. «Народовольцы» III, 237—238.

Довгаль, Михаил Петрович, сын штабс-капитана. Род. в 1858. Учился на медиц. фак-те Киевск. ун-та. По распоряжению деп. полиции от 18 (или 26?) авг. 1883 подчинен негласн. надзору вследствие политическ. неблагонадежности (знакомство с Шехаевым, Иорданской и др.). Окончил медицинск. образование со званием лекаря в 1884. В 1890-х и 1900-х гг. служил военным врачем в Кишиневе и Бендерах (в Бессарабии).

Д П III, 1883, № 45; 1884, № 1115.—Медиц. список.—С. Венгеров, Список.

Довкас, Каэтан Наполеонович—см. К. Нап. Добкевич.

Доденев—под этой фамилией познакомился с Н. Карауловым в Петербурге в 1881 или 1882 С. П. Дегаев (см.).

МЮ 1885, № 10785.

«Доктор» —революцион. кличка члена тайного рабочего кружка «Пролетариат» в Згерже С. П. Будзинского (см.).

МЮ 1887, № 10003.

Докучаев—член революц. кружка «Общества народного освобождения», организованного Е. С. Поповым в Курске в 1881.

Справка (Е. С. Попов).

Докучаев, Павел Иванович, писарь Фирсовск. вол. (Ишимск. у., Тобольск. губ.), живший в с. Тушнолобове. Обыскан в конце июля 1889 и привлечен к дознанию при Тобольск. ж. у. по делу А. и В. Зиновьевых, с которыми Д-в был знаком; допрашивался как свидетель.

МЮ 1889, № 10836.

Долбешкин, Иосиф Иосифович, мещанин г. Гомеля (Могилевск. губ.). Род. ок. 1867. Учился в третьей Киевск. гимназии. В 1884 исключен из 6-го класса за близкое знакомство с неблагонадежными Амханицкими и др. и под-

чинен негласн. надзору в Гомеле. В 1886 тайно перешел границу близ Радзивилова. Жил в Германии и Америке. Вернулся в Россию 18 июня 1887. Арестован и отправлен в Киев, где по выяснении личности подчинен негласн. надзору, прекращенному в 1890.

ДП III, 1888, № 489.

Долбилкин, Тихон Павлович, горнозаводский мастеровой Гусевск. завода (Меленковск. у., Владимирск. губ.). Род. ок. 1851 во Владимирской губ. В 1870-х и в нач. 1880-х гг. работал токарем по металлу в Петербурге на Патрон. заводе. В нач. 1876 входил в рабочие организации; в 1879 был членом «Северно-русск. рабочего союза». Помогал народовольцам в сближении их с рабочими. Н. Рысаков указал на него как на агитатора и кандидата в члены центральн. (рабочей?) группы. Арестован в марте 1881; содержался под стражей с 10 марта по 27 мая 1881. Привлечен в числе 85-ти лиц к дознанию при Петербургск. ж. у. по делу о пропаганде среди петербургск. рабочих (дело П. Подбельского, Н. Коновкина и др.). По освобождении из-под стражи подчинен особ. надзору полиции по месту приписки. Изобличен в сношениях с Н. Рысаковым, Л. Коган-Бернштейном, Лебедевым и в получении от них различных революц. изданий. По выс. пов. от 12 мая 1882 подчинен гласн. надзору полиции на три года по месту родины. Работал слесарем на Гусевском заводе. За окончанием 12 мая 1885 срока гласн. надзора подчинен негласному, прекращенному 12 мая 1886.

МЮ 1881, № 8710.—Справ. листок.—ДП III, 1883, № 1173.—Обзоры I, 10 (алфавит); IV, 87.—Список поднадз. 1884 г., 15.

В. Невский, От «Земли и Воли», 162.

Хроника арестов. «Листок Нар. Воли» I (1881) (Литература парт. «Нар. Воля», 125).—П. Щеголев, К делу 1 марта 1881 г. «Был.» X—XI (1918), 45.—М. Бортник, В 70-е и 80-е годы на Трубочн. заводе. «Красн. Летоп.» 1928, II (28), 191, 204, 211.

Долбня, Константин Петрович, студент, бывавший в конце 1881 г. на руководимых П. Теллаловым сходках у Ек. Осокиной (нелегальной) в Петербурге.

Обзор III, 54.

Н. С. Тютчев, Революц. движение 70-х и 80-х г. г., I, 128.

Долгов, Михаил Степанович, сын кол. секретаря, личный дворянин, брат Ник. Ст. Долгова (см. «Шестидесятые годы»). Жил в Самаре. Обыскан в дек. 1885. В 1887—1888 гг. посещал собрания у А. А. Савицкой и В. М. Андреева (в Самаре), на которых велись «предосудительные» разговоры; в нач. 1888 подвергся обыску. Ему писал секретную записку из тюрьмы Пеньковский.

МЮ 1887, № 10130.—Ведомость XI, 23.

Долгов, Николай Степанович.

См. «Шестидесятые годы».

Долгов, Петр Петрович, дворянин, сын отст. майора. Род. ок. 1866. Окончил Константиновск. воен. уч-ще; служил подпоручиком 82-го пех. резервн. кадрового батальона. Принадлежал к военно-революц. кружку Константиновск. уч-ща, возникшему в 1885 (по друг. указан. в 1884) в Петербурге, посещал сходки у Л. Гаевского и Д. Бруевича, читал запрещен. издания, которые получал от Шухта и Иванова. Арестован 6 февр. 1887; с 10 февр. 1887 содержался в Петропавловск. крепости. Привлечен к дознанию при Петербургск. ж. у. по делу о военно-революц. кружках (дело М. Брагинского, Н. Шелгунова и др.). Предан в числе других суду; по выс. пов. от 11 и 22 авг. 1887 судился Петербургск. военно-окружн. судом; приговорен 18 окт. 1887 г. к лишению всех прав состояния, воинского звания и к ссылке в не столь отдаленные места Сибири. По выс. конфирмации от 13 ноября т. г. ссылка заменена разжалованием в рядовые с тем, чтобы не производить в офицеры раннее года кроме случаев особого отличия. Передан 18 ноября 1887 из крепости в распоряжение Петербургск. коменданта. Зачислен в 91-й пех. кадров. батальон Казанск. военного округа. В 1889 уволен в запас в чине унтер-офицера. По распоряжению деп. пол. от 19 окт. 1889 подчинен негласн. надзору в Саратове. В июне 1890 выехал в Тобольск, где жила его мать. В 1891 приехал в Дагестанск. область и в янв. 1892 поступил на сверхсрочн. военную службу в Гунибск. резервн. батальон.

МЮ 1886, № 10319.—ДП III, 1889, № 1045; 1890, № 74, ч. 76; 1892, № 139.—Обзор XII, 53, 113, 165.—Список 1884—1887 гг., л. 83.—Бурцев, За сто лот, II, 130.—Участники народов. движения. Сб. «Народовольцы» III, 296.

Процесс 21-го, стр. 48.

Долгова (по мужу Александрова), Екатерина Михайловна.

См. «Словарь социал-демократов» (Александрова).

Долгополов, Нифонт Иванович, дворянин, сын письмоводителя канцелярии бирюченск. уездн. предводителя дворянства. Род. в 1857 в Воронежск. губ. Учился в Воронежск. дух. сем-рии. В 1879—студент 5-го курса медицинск. фак-та Харьковск. ун-та. В 1878—1879 гг. входил в харьковск. революц. кружок, руководимый П. Теллаловым, И. Глушковым и И. Блиновым; сам считался одним из вожаков студенчества и принадлежал к группе «непримиримых». С осени 1878 обратил на себя внимание пропагандой среди учащейся молодежи, участием в студенческ. беспорядках 1878, в демонстрации при похоронах студ. Синдеева в сент. т. г., в проводах высланных из Харькова студентов; подозревался в распространении среди студентов и других лиц революц. литературы. После безрезультатн. обыска арестован 4 (или 5) ноября 1879 и содержался в «арестанских ротах»; 23 (или 24) ноября 1879 по распоряжению харьковск. ген.-губ-ра выслан в Зап. Сибирь; направлен в Вышне-Волоцк. пересыльн. тюрьму, откуда 5 мая 1880 отправлен в Сибирь. Водворен 23 авг. 1880 в г. Кургане (Тобольск. губ.). Здесь он сначала получил возможность работать по своей специальности в городск. больнице, но за отказ принести присягу Александру III (причем Д-в направил в Сенат «отзыв», в котором просил разъяснить, пользуется ли он гражданскими правами) распоряжением губ-ра удален из больницы, где он якобы вредно действовал на больных. Постановлением Особ. совещания от 12 апр. 1882 срок гласн. надзора определен в пять лет, считая с 9 сент. 1881.

В окт. 1882 за самовольные отлучки и отказ от присяги назначен в Сургут, но за бездорожьем оставлен в Тюкалинске, где ему совсем была воспрещена медиц. практика. За извлечение — без разрешения администрации — пули из ноги жены местного городск. головы посажен

Н. И. Долгополов.
С фотогр. 1882 г.
Из собр. Музея «Каторга и Ссылка».

исправником в тюрьму. Под давлением местного населения скоро освобожден, но по доносу исправника тобольск. губ-р за «вредное» влияние на окружающих перевел его в 1883 в с. Пелымское (Туринск. окр.). По дороге заболел тифом и был оставлен в Ишиме; в 1884 по прошению переведен в Семипалатинск, где и пробыл до конца ссылки, отлучившись с разрешения администрации только летом 1886 в Катон-Карагай на Алтае. Во время ссылки кроме врачебной практики занимался литературным и научным трудом: сотрудничал в «Сибирск. Газете», корреспондировал в «Екатеринбургск. Неделю», вел краниологические исследования киргизов. Неоднократно подавал прошения о разрешении вернуться в Европ. Россию для окончания образования, оставленные без последствий. По окончании срока гласн. надзора 9 сент. 1886 выехал в Харьков; высланный оттуда переехал в Казань. В ноябре 1886 получил разрешение закончить медицинск. образование в Харьковск. ун-те. Поступил в ун-т в 1887 и в сентябре т. г. кончил курс с отличием. В 1889—1891 служил врачем на сахароварен. заводе бр. Борисовских в Екатеринославск. губ. В 1890 получил разрешение поступить на государственную службу. В 1893—1895 состоял врачем «богоугодных» заведений в Курске. В 1895 получил по прошению возможность приехать в Петербург для сдачи экзамена на степень доктора медицины. С июня 1895 по 1896 служил врачем тульского участка Московско-Курск. жел. дороги и жил в Туле. В 1896 с получением права повсеместного жительства переехал в Москву, где по 1899 был врачем на Курском вокзале. С 1899 жил в Н.-Новгороде, служа сначала участковым врачем на жел.-дор. станции «Нижний», потом—старшим врачем в Бабушкинской больнице в Канавине. В 1900 ездил с женой (Х. Шур) за границу, где, по агентурным сведениям, посещал в Лондоне П. Кропоткина, Ф. Волховского, Н. Чайковского. В Н.-Новгороде принимал широкое участие в обществен. жизни, оказывал деятельную помощь революционерам. В 1902 был избран от нижегородск. подполья распорядителем средств, собранных в пользу осужденных первомайских демонстрантов. В сент. 1902 дал лошадь И. Цветкову, чтобы увезти из квартиры арестованного Лодыженского подпольную с.-д. типографию. В дек. 1904 на литературном вечере «Общества распространения нар. образования», когда после речей Грацианова и Лежавы о японск. войне полиция бросилась избивать шашками публику, выступил с протестом перед полицеймейстером и оказывал медицинск. помощь пострадавшим. Привлекался 14 дек. 1904 при Нижегородск. ж. у. к дознанию по обвинению в участии в противоправит. манифестации 27 ноября т. г. в Нижегор. Народн. доме. Определением Нижегородск. губ. совещания от 25 мая 1905 дознание прекращено. Состоял членом Нижегородск. комитета партии соц.-революционеров. В революц. дни 1905 организовал санитарный отряд при Канавинск. с.-д. боевой дружине: прочел ряд лекций в Сормове для группы сестер милосердия и членов Кр. Кр. о помощи раненым. После разгрома декабрьского восстания 1905 в Сормове и Канавине помог бежать из Бабушк. больницы тов. Евнину; был арестован, содержался в Нижегородск. тюрьме, потом отправлен в Бутырск. тюрьму в Москве. Предназначался к высылке в Сибирь, но по ходатайству жены выслан в Астрахань. Помог бежать из астраханск. ссылки за границу Яворскому. При выборах во вторую Госуд. Думу избран депутатом от Н.-Новгорода; в Думе входил во фракцию соц.-революционеров. После разгона думы лишен права жительства в крупных центрах и права занимать официальные посты. Вернулся в Астрахань, где занимался частной медиц. практикой. Был избран гласным городск. думы. После революции 1917 вошел в состав городск. исполнительн. комитета. Умер 16 янв. 1922 в Астрахани.

Сообщение Н. Н. Долгополова.—Справки (Н. Долгополов, Боголюбов, Георгизон, Вл. Жебунев, Крендовская, П. Михайленкова, Е. Никитин, Н. Пивоваров, И. Плиота, А. Преображенский, Ратман, Ремидовский, Хмельницкая, Целицо, Энгель).—ДП III, 1881, № 99; 1883, № 1219; 1889, № 39; V, 1881, № 789; 1882, №№ 2125 и 2497; 1894, № 304; VII, 1904, № 3526; ос. отд. 1898, № 5, ч. 80.—Свод указаний (Ук.).—Список поднадз. 1884 г., 89; 1886 г.—Бурцев, За сто лет, II, 98, 117.—Нов. энциклоп. словарь, 14, прилож. (Госуд. Дума).—Бойович, Вторая Госуд. Дума.—С. Венгеров. Список.—Участники народов. движения. Сб. «Народовольцы» III, 296.

Дж. Кенан, Сибирь и ссылка, I, 95, сл.—Политич. сыск за границей, I, Париж, 1914, 117.—Н. К-н.,

Материалы по истории ссылки в Степн. край, 62.—В. Иллариoнов, Историческ. этюды. Сб. «Материалы по истории револ. движения» (Н.-Новгород), I, 21.—С. Левит, Воспоминания о работе в Канавине. Там же, I, 147, 151.—А. Пискунов, Соц.-демокр. организация в Н.-Новгороде в 1900—1903 гг. Там же, IV, 20.—И. Сандлер, О Нижегородск. боевой дружине. Там же, 70.—Записки нач-ка Нижегородск. охран. отделения. Там же, 83, 85.—Н. Фадеев, Автобиография рабочего. Там же, 111.—Политическ. весна» в Сормове. «1905 г. в Сормове», 55.—Вооружен. восстание, Там же, 85.—А. Белозеров, Записки по раб. движению «1905 г. в Нижегородск. крае», 123.—Биографии раб. профдвижения. Там же, 175.—В. Короленко, История моего современника, т. III—IV (Ук.).—И. Степанов, Канавин в революции 1905 г. «1905 г. в Нижегородск. губ.», 159.—П. Моисеенко, Воспоминания, 47.—Х. Шур, Воспоминания, 120, 121, 123—142, 146, 147, 149—151, 153—159, 162—169, 171, 173, 175—176, 178—181, 187, 189—196, 198, 199, 201, 204—206.—В. Фигнер, После Шлиссельбурга (Полн. собр. сочинений, III, 115).

Из Харькова (5 дек.). «Нар. Воля» III (1880) (Литература парт. «Нар. Воля», 61).—Хроника преследований. «Лист. Нар Воли» I (1880) (Там же, 81), Внутр. обозрение «Набат» 1881, IV, 2—3.— Полит. гонения и придирки. «Вольн. Слово», № 47 (1882), 2.—И. Белоконский, Земск. движение до образования парт. «Нар. Свобода». «Был.» 1907, V, 65.—В думе, «Земля и Воля» 1907, № 4 (4 апр.), 9.—С. Чудновский, Из дальних лет. «Вестн. Европы» 1912, I, 141, 143—145.—В. Трапезников, В стране незоли. «Кат. и Сс.» 1925, VI (19), 211, 212.—А. Сухов, Революция 1905 г. в Нижнем и Сормове. «Прол. Револ.» 1925, II (46), 204, 207, 208, 220.—П. Гуревич, Среди революц. в Цюрихе. «Еврейс. Лет.» 1926, IV, 102.—И. Белоконский, К истории политическ. ссылки 80-х г.г. «Кат. и Сс.» 1927, II (31), 146, 147.—В. Николаев, Сибирск. политическ. ссылка и изучение местн. края. «Кат. и Сс.» 1927, V (34), 89, 90, 93.—С. Швецов, Культурн. значение политическ. ссылки в Зап. Сибири. «Кат. и Сс.» 1928, III (40), 85; IV (41), 93; X (47), 85, 97, 98, 110.—И. Бухбиндер, Рецензия на книгу Х. Шур «Воспоминания». «Кат. и Сс.» 1929, VII (56), 181.

Долгорукова (по первому мужу Ширяева, по второму — Дубровина), Анна Дмитриевна, дочь городницкого (Чернигов. губ.) второй гильдии купца, впоследствии управляющего имениями Лизогубов. Род. в 1857 в мест. Репки (Городнянского у. Черниговской губ.). Училась первоначально в частном пансионе в Чернигове; оттуда до окончания курса была взята родителями домой; воспитывалась затем некоторое время дома под руководством М. А. Мачтет (см. «Семидесятые годы»). В 1877 уехала в Киев, где при содействии Н. Н. Колодкевича подготовилась к экзамену на звание домашней учительницы. В 1878, намереваясь продолжать образование, уехала против воли родителей в Петербург, где поступила на Георгиевские медицинские курсы; осенью 1879 перевелась на второй курс Покровских фельдшерских курсов. Познакомившись в конце 1878 с Ст. Ширяевым, стала вскоре его женой. Через С. Ширяева была связана с петербургскими надородовольцами; была знакома с М. Шебалиным, С. Мартыновским, Н. Саловой и др.; одно время жила на одной квартире с М. П. Урсын и Н. Рысаковым; познакомила последнего с некоторыми террористами. В виду обнаружения ее свидетельства с вырезанной фамилией у С. В. Мартыновского, обыскана и арестована 23 января 1880 в Петербурге; при обыске у нее найдена фотографическая карточка казненного Дм. Лизогуба, с которым была близко знакома с детства. Привлечена к дознанию при Петербург. ж. у. по делу Е. Фигнер, С. Елпатьевского и др. по подозрению в принадлежности к «террористической фракции, русской соц.-рев. партии» («Нар. Воле»). Содержалась под стражей до начала августа. 1880, когда по распоряжению главного нач-ка верховной распорядительной комиссии была выслана под гласный надзор в Уфу. За необнаружением дознанием данных, подтверждающих ее принадлежность к «Нар. Воле», дело в отношении нее, по соглашению министров вн. дел и юстиции, в июле 1881 прекращено. Постановлением Особого совещания от 28 ноября 1881 срок гласного надзора в Уфе определен для нее в три года, считая с 9 сентября 1881. По окончании срока гласного надзора подчинена негласному. Выехала в 1884 из Уфы в Казань. В 1899 вышла замуж за отбывшего каторгу на Каре быв. чернопередельца Е. А. Дубровина и переехала в Саратов. Негласный надзор прекращен по циркуляру деп. полиции от 12 марта 1903. После Октябрьской революции—пенсионерка. Жила в Чернигове; в настоящее время живет в доме ветеранов революции в Детском Селе.

Архив ветеранской комиссии Всесоюзного общества политкаторжан (дело А. Д. Долгоруковой о пенсии).—МЮ 1879, № 7935; 1885, № № 10777 и 10824.—ДП III, 1882, № 579; 1884, № 1175; V, 1882, № 3454, лит. Б, ч. 1.—Справочный листок.—Список поднадзорных 1884, стр. 107.

Словарь Граната, т. 40, стр. 616 (автобиография М. П. Шебалина).

Я. Баум, Тюремные письма С. Г. Ширяева к А. Д. Долгоруковой. «Каторга и ссылка», 1932, VIII—IX (93—94), 266—308; X (95), 190—225.

С. Елпатьевский, Воспоминания, 101, 113, 114.—В. Дмитриева, Так было, 141.—Письма С. А. Ивановой, «Архив Земли и Воли», 252.

Р. Кантор, Автобиографическая записка и письма Степана Ширяева. «Красный архив», VII, 1924, стр. 100—101 (письмо Ширяева к Долгоруковой).—В. Фигнер, Письма участников процесса 16-ти. «Кат. и сс.», 1930, III (64), 99.—Я. Баум, Три письма Ст. Ширяева. «Каторга и ссылка», 1930, III (64), 148—158 (два письма к А. Долгоруковой).

Долгушина, София Васильевна, дочь статск. советника, прокурора Енисейск. окружн. суда, сестра Александра Вас. Долгушина (см. «Семидесятые годы»). Род. в 1868. Арестована 23 ноября 1881 в Красноярске по обвинению в оказании содействия побегу из красноярск. тюрьмы 23 окт. 1881 ссыльнокаторжного Вл. Евг. Малавского. Пользуясь особыми льготами как дочь прокурора, она, посещая в тюрьме брата, познакомилась с Малавским и передала ему шнур и пуговицы, нашив которые на арестантский костюм, он сделал его похожим на форму тюремн. надзирателей и был пропущен из тюрьмы часовым. Кроме того, приискала и указала Малавскому квартиру, где он укрывался после побега. 26 ноября 1881 отдана на поруки родителям. По выс. пов. от 7 июля 1882 передана на попечение родителей с учреждением за нею гласн. надзора полиции на пять лет. По манифесту от 15 мая 1883, срок надзора сокращен до трех лет. Освобождена от него 7 июля 1884. Жила в Красноярске, где была учительницей гимназии.

Справка (В. Малавский).—МЮ 1882, № 9097.—Справ. листок.—ДП V, 1882, № 2792.—Список поднадз. 1884 г., 31.

В. Короленко, История моего современника, III—IV, стр. 383, 702.
Список 59-ти полит. ссыльных. «Вольн. Слово», № 43 (1882), 5.—И. Белоконский, Отрывки из воспоминаний «Гол. мин.» 1914, III, 152—153.

Должиков, Владимир Константинович, сын обер-офицера. Род. 16 июля 1870. Студент математич. фак-та Варшавск. ун-та; в авг. 1888 перешел в Новороссийск. ун-т. За участие в беспорядках, происходивших 20 ноября 1889, уволен из ун-та и по распоряжению м-ра нар. просв. лишен права заниматься педагогическ. деятельностью и поступить в какое-либо учебн. заведение. Кроме того, подчинен негласн. надзору с запрещением жительства в столицах и столичн. губерниях. В 1890 состоял под надзором в Полтавск. губ. Умер 19 июля 1890.

ДП III, 1889, № 531, ч. 2; 1889, № 1131.

Доливо - Добровольский, Александр Иосифович, дворянин, сын действительного статского советника. Род. 11 февраля 1866 в г. Гатчина (Петербург. губ.). В 1883 поступил в морское училище, из которого в сентябре 1886 выпущен с чином мичмана и назначен во второй флотский экипаж в Петербурге. С 1882 был связан с петербургскими революционными, преимущественно народовольческ., кружками. С 1883 вел революционную пропаганду среди воспитанников училища. В 1884 вступил в революционный кружок гардемаринов названного училища, в котором принимал деятельное участие до 1886. Бывал на собраниях кружка, устраивавшихся в помещении редакции «Северного вестника», а также предоставлял для собраний свою квартиру (там, между прочим, обсуждался составленный Н. Шелгуновым проект организации военных кружков). По показаниям Л. С. Бобровского, Д.-Д. был выбран в члены так наз. петербургского «центрального военного кружка». По сообщению самого Д.-Д., он до 1887 работал в военных и морских социально-революционных организациях в Петербурге, Киеве и Одессе. Арестован 21 января 1887 и привлечен к дознанию при Петербургском жанд. упр. по делу о военно-революционных кружках (дело М. Брагинского, М. Мауера, Н. Шелгунова и др.). С 28 января т. г. содержался в Трубецком бастионе Петропавловской крепости. На допросах отрицал принадлежность к кружку, но признал свое участие в беседах и сходках революционного характера и предоставлении своей квартиры для собраний. По выс. пов. от 11 и 22 авг. 1887 предан военному суду в соучастии в заговоре против верховной власти. Судился петербургским военно-окружным судом 18 октября 1887 по процессу Шелгунова и др. и, признанный виновным, приговорен к лишению всех прав состояния и воинского звания и к ссылке на поселение в не столь отдаленные места Сибири. Подал прошение на высочайшее имя о предоставлении ему возможности «искупить свою вину службой, хотя бы в звании простого матроса или солдата». Прошение его было поддержано адмиралом Поповым и др., которые, ссылаясь на отличия Д.-Д. в области гидрографии, просили заменить ему ссылку лишением морского ценза и отсылкой в долголетнее плавание для обследования дальних земель. При выс. конфирмации приговора 13 ноября 1887 определенное судом наказание заменено ему вменением предварительного заключения под стражей, лишением всех прав по цензу и назначением на службу по усмотрению морского министра с отдачей под надзор ближайшего начальства. Из Петропавловской крепости освобожден 14 ноября 1887, когда «передан» в распоряжение начальника главного морского штаба. Осенью 1889 отправлен в кругосветное плавание на парусном клипере «Джигит»; находился в плавании до 1892. К этому времени, по ходатайству адмирала Макарова, получил разрешение вернуться в Россию и, повидимому, восстановлен в правах по цензу. В январе 1893 произведен в лейтенанты. Автор книги «Этюды и картинки из кругосветного плавания» (Кронштадт, 1894). В 1895 назначен младшим флаг-офицером штаба командующего отдельным отрядом судов Балтийского моря. Несколько позже оставил морскую службу и перешел на дипломатическую работу. В начале 1900-х гг. служил в министерстве иностранных дел; с 1906 и до возникновения империалистической войны был консулом в Черновицах (Австро-Венгрия). Во время имериалистической войны работал во втором (экономическом) департаменте мин-ва иностр. дел; в 1917 назначен вице-директором правового департамента; в последней должности его застала Октябрьская революция. С первых дней революции остался работать с большевиками. В конце 1917 поместил в «Правде» (органе ЦК РСДРП(б)) два письма, одно из которых явилось обращением к саботирующим чиновникам с призывом приступить к работе и указанием, что «большевики сдвинули Россию с мертвой точки». Работал в комиссариате иностранных дел (при Троцком) до переезда комиссариата в Москву. Позже работал на культурно-просветительном фронте, в театральном и библиотечном деле. С 1928—персональный пенсионер. Умер в Ленинграде в марте 1932.

Сообщение А. В. Сабинина.—Архив ветеранской комиссии Всесоюзного общества политкаторжан (дело А. И. Доливо-Добровольского).—МЮ 1886, № 10319.—Обзор XII, 53, 56, 57, 114, 165, 166.—Хроника, 322.—Список 1884—1887 гг., л. 79.
Список лейтенантам и мичманам (1880-ые и 1890-ые гг.).—В. Бурцев, За сто лет, II, 130.—Адрес-календарь.—Ежегодник министерства иностранных дел. С. Венгеров, Список.—В. Невский, Материалы для биографического словаря социал-демократов, стр. 256—257.
А. Доливо-Добровольский (Его письма и статьи). «Правда», П., 1917, №№ 191 (122), 197 (128) и 212 (143).
Процесс 21-го, стр. 46.—Н. Л. Сергиевский, Партия русских социал-демократов, 159.—Участники народовольческого движения. Сб. «Народовольцы», III, 296.
В. Б(артенев), Воспоминания петербуржца о второй половине 80-х гг. «Минувшие годы», 1908, XI, 186.

Долин, Павел Викторович.

См. особый выпуск Словаря: «Провокаторы 1880-х гг.».

Долинская, Ольга Федоровна, дворянка, землевладелица Александров. у. (Екатеринославской губ.). Род. ок. 1884. По распоряжению деп. пол. подчинена 23 дек. 1883 негласному надзору в Одессе вследствие по-

литическ. неблагонадежности; оставалась под надзором и в 1890, проживая в эти годы в Одессе и в Херсонск. губ.

ДП III, 1882, № 868; 1890, № 74, ч. 61; V, 1883, № 4650.

Долинский, Василий Игнатьевич—фамилия, под которой жил в 1882—1883 в Париже Лев. Ал. Тихомиров (см.).

Список разыскиваемых лиц 1887 г., стр. 1887.— Н. Русанов, В эмиграции (Ук.).—Л. Дейч, О сближении и разрыве с народовольцами. «Прол. Рев.» 1923, VIII (20), 41.

Долинский, Казимир Казимирович, поляк, крестьянин Цяновицк. гмины (Олькушск. у., Келецк. губ.). Род. в 1849. Малограмотный. Плотник. В связи с обнаружением у крестьян той же гмины прокламации «Пролетариата» «К работникам земли» привлечен в 1883 к дознанию при ж. у. Меховск. и Олькушск. у. При дознании выяснилось, что два экз. прокламации получил от В. Махника и Ян. Куживды. По соглашению м-ров юстиции и вн. дел (до 29 марта 1884) дело о нем прекращено.

МЮ 1884, № 10801.—Справ. листок.

Доллер, Александр Иванович, французск. подданный. Род. в 1860 в Вильно. По ремеслу слесарь. В 1878—1879 Ф. Предтеченским (Бубновским) привлечен к революц. делу.

А. И. Доллер.

С фотогр. 1886 г.

Из собр. Музея «Каторга и Ссылка».

Сначала работал в Вильно. В сент. 1880 (1879?) прибыл в Киев и вошел в Южно-русск. рабочий союз. Как лицо, часто посещавшее квартиру, в которой помещалась типография союза, и оставшийся в ней во время печатания прокламаций арестован в Киеве 7 мая 1881; привлечен к дознанию при Киевск. ж. у. по делу Южно-русск. рабоч. союза. Предан военному суду по обвинению в принадлежности к союзу, в участии в устройстве тайн. типографии, в печатании и распространении воззваний союза. Судился с 26 по 29 мая 1881 Киевск. военно-окружн. судом; приговорен 29 мая к лишению всех прав состояния и к каторжн. работам в рудниках на 20 лет, причем суд ходатайствовал о замене последних ссылкою на поселение в Вост. Сибирь. По конфирмации приговора Киевск. ген.-губ-ром 1 июня 1881 ходатайство суда удовлетворено. Из Киева отправлен в Москву 8 июня 1881, в окт. т. г.—из Москвы в Сибирь. Водворен вместе с Ст. Кизером в Балаганске (Иркутск. губ.). В 1882 г. «за дурное поведение» переведен в Жахсогонский наслег (Батурусск. улуса, Якутск. окр.). Принимал участие в собрании политическ. ссыльн. у Чернявских в Сумачинск. наслеге 17 апр. 1883; в том же году по ложному доносу одного уголовн. ссыльного о готовящемся «госуд. преступлении» числился «заговорщиком», но в 1884 аттестовался «поведения и образа жизни хорошего». В 1886 подписал первый из четырех протестов вместе с друг. ссыльными Батурусск. улуса по поводу избиения якутами ссыльных И. Щепанского и И. Рубинка. В июне 1889 переведен в первый Одейск. наслег (Намск. улуса, Якутск. окр.); в ноябре т. г.— в Килдемск. наслег (Западно-Канчалосск. улуса); занимался хлебопашеством, столярн. и кузнечн. работами. В 1890 на основании манифеста 15 мая 1883 как иностр. подданный подлежал высылке за границу без возврата, но за неимением у него средств оставлен на некоторое время в Якутск. обл. В 1887 женился на Софии Шехтер. В 1891 ходатайство его о разрешении выехать с женою за границу отклонено с предложением остаться обоим в Якутск. обл. с правом перечислиться в крестьянское сословие. Утонул 16 мая 1893 в Лене при переезде ее на лодке.

Справка (Геккер).—МЮ 1880, № 8578.—Справ. листок.—ДП V, 1881, № 188, ч. 5.—Хроника, 87, 220.—Бурцев, За сто лет, II, 108.—Больш. энциклопедия, XXI.—Словарь Граната, 40, стр. 195, 657 (Автобиография Е. И. Ковальской и С. Ястремского).

В. Максаков и В. Невский, Южно-русск. союзы, 231, 235, 236, 240, 243, 244, 247, 248, 250, 251, 256, 321 и сл.—М. Кротов, Якутск. ссылка 1870—1880-х г.г., 116, 123, 124, 180—181.—М. Балабанов, К истории рабоч. движения на Украине (Ук.).—В. Перовский, Воспоминания, 108.—Н. Пиксанов, В. Г. Короленко в Якутск. ссылке 1881—1882 г.г. Сб. «В Якутск. неволе», 81, 82, 84.—А. Израэльсон, Скорбные страницы Якутск. ссылки. Там же, 204.—А. Бах, Записки народовольца (Ук.).—В. Г. Короленко, История моего современника II—IV, 527, 528, 608, 730, 740 [Н. Тютчев, Рецензия. «Был.» XXIII (1924), 289].

Хроника. «С родины на родину» IV (1884), 224.—Хроника револ. борьбы. «Работник» III—IV (1897), 11 отд., 195.—Е. Ковальская, Южн.-русск. рабочий союз. «Был.» (загр.) VI (1904); VI, 37 (вып. II, 153 и сл.).—Н. Виташевский, В Иркутск. тюрьме. «Мин. годы» 1908, VII, 118.—А. Иванчин-Писарев, Из моих воспоминаний. «Сибирск. Записки» 1916, I, 13, 16.—В. Манилов, Очерк из истории соц.-дем. движения в Киеве. «Лет. Револ.» 1923, III, 127.—Адр. Михайлов, К портрету С. Н. Богомолец. «Кат. и Сс.» 1923, VII, 125.—И. Майнов, С. Н. Доллер. «Кат. и Сс.» 1924, V (12), 308.—М. Костюрин, Молодые годы. «Кат. и Сс.» 1926, III (24), 191, 192.—И. Белоконский, К истории политическ. ссылки 80-х г.г. «Кат. и Сс.» 1927, II (31), 147.—Разгром Южно-русск. рабоч. союза в 1880—1881 г.г. «Красн. Арх.» XXX (1928), 212 и сл.—Ф. Кон, На поселении в Якутск. обл. «Кат. и Сс.» 1928, XI (48), 80—83; XII (49), 85.—Е. Ковальская, Побег. «Кат. и Сс.» 1929, V (54), 128.—С. Ливщиц, Подпольн. типографии 60-х, 70-х и 80-х г.г. «Кат. и Сс.» 1929, VI (55), 52—53.—А. Иванчин-Писарев, Из моих воспоминаний. «Кат. и Сс.» 1929, VIII—IX (57—58), 303.

Доллер, София Наумовна—фамилия по мужу С. Н. Шехтер (см.).
М. Тютчев, «Был.» XXIII (1924), 289.

Доль, Александр, студент Ново-Александрийск. сельскохозяйств. ин-та. Род. ок. 1862. В 1883 за участие в студенческ. беспорядках уволен из ин-та и подчинен негласн. надзору в Варшаве. Осенью т. г. принят обратно в ин-т. Надзор прекращен по циркуляру деп. полиции от 7 мая 1885.
ДП III, 1883, № 1475.

Доманский, Иван Николаевич—см. Ив. Н. Даманский.

Домашевский, Федор Осипович, сын лекарск. помощника, титуляр. советника. Род. ок. 1859 в уроч. Царские Колодцы (Тифлисск. губ.). Учился в Закатальск. и Телавск. уездн. уч-щах и в Тифлисск. учительск. ин-те, который окончил в 1877. До 1886 был учителем в Ейск. городск. уч-ще; обратил на себя внимание знакомством в 1884 с Богд. Марковичем, привлекавшимся к дознанию в Екатеринославе, и близкими отношениями с Лукою Колегаевым, высланным в Зап. Сибирь. После Ейска состоял в 1887 учителем-инспектором в г. Майкопе в Александровск. городск. уч-ще. Обыскан 15 апр. 1887 в Майкопе в связи с письмом его «предосудительного содержания», обнаруженным 17 марта т. г. у станичного учителя Никиф. Кочевского; при обыске найдена рукописн. брошюра «преступн. содержания». Привлечен вместе с Ник. Кочевским к дознанию при Кубанск. обл. ж. у. по обвинению в принадлежности к противозакон. сообществу. С 16 апр. по 5 окт. 1887 содержался под стражей. По освобождении подчинен особ. надзору. Изобличен в хранении рукописн. брошюры, которую, по его словам, получил после смерти брата. По предложению м-ра нар. просв. в 1887 уволен от должности учителя с воспрещением заниматься педагогическ. деятельностью. По соглашению м-ров вн. дел и юстиции дело о нем прекращено в 1889. По распоряжению деп. пол. от 8 июля 1889 подчинен негласн. надзору в Майкопе. Продолжал жить в Майкопе, давал частные уроки. В 1891 избран секретарем Майкопск. городск. думы; к утверждению его в должности деп. полиции не встретилось препятствий. Служил секретарем все 1890-е годы и в нач. 1900-х. По сведениям в 1894 принимал участие в комиссии по организации народн. чтений, в которой обнаружилось «нежелательн. направление». В связи с этими данными распоряжением деп. пол. от 11 апр. 1894 подчинен негласн. наблюдению. По более поздним сведениям, вел знакомство с поднадзорными и политически неблагонадежными лицами. В 1900 деп. пол. считал нежелательным утверждение его в звании члена попечительн. совета Майкопск. женск. гимназии. Негласн. надзор прекращен на основании циркуляра деп. пол. от 12 марта 1903. В 1904 и 1905 о Д-ком «неблагоприятных» сведений не поступало.
МЮ 1888, № 11142.—ДП III, 1883, № 200; 1889, №№ 875, 1231 и 1299; 1890, № 74, ч. 19.—Обзор XII, 81,144.—Ведомость XII,17.—Участники народовольч. движения. Сб. «Народовольцы» III, 296.—Хроника борьбы с самодержавием. «Своб. Россия» I (1889), 60.

Домбковский. Привлечен к дознанию, возникшему в мае 1889 при Петербургск. ж. у. по делу о цюрихск. революц. кружках (дело Гуковского, Лангорна и др.); дознание о нем приостановлено впредь до явки или задержания.
МЮ 1890, № 10742.

Домбровская (по мужу Худадова), Анна Владимировна, дочь офицера, впоследствии дир-ра Тифлисского кадетск. корпуса. Род. 13 янв. 1846 в г. Гори (Тифлисск. губ.). Получила тщательное домашнее образование, потом, увлекшись идеями Писарева, занялась естествен. науками и уехала в 1871 учиться в Цюрих. Здесь вращалась в эмигрантских кругах, встречалась с В. Н. Фигнер, Н. А. Морозовым и др. По возвращении в Россию в 1873 (по др. указ. 1876) вступила в грузинск. народнич. кружок в Москве, имела связь и с кружком Бардиной, потом жила в Тифлисе. В 1878 вышла замуж за Худадова и уехала с ним в Кахетию. В нач. 1880-х гг. вернулась с мужем в Тифлис. Здесь дом Худадовых стал центром тифлисск. народников и народовольцев, приезжавших в Тифлис или укрывавшихся здесь. Они поддерживали тесные связи с Ф. Юрковским, Г. Ф. Чернявской, И. С. Джабадари, А. Гамкрелидзе, М. Кипиани, Г. Здановичем; бывал у них Н. Кулябко-Корецкий. Весною 1883 Д. была допрошена в Тифлисе по делу народовольческ. военного кружка. В конце 1884 и в 1885 Д. с. мужем жила в Баку. Потом вернулась в Тифлис, где вела культурную работу: принимала участие в воскр. чтениях, организовывала кружки самообразования, дешевые библиотеки. Поддерживала связи с Берви-Флеровским, жившим тогда в Тифлисе, с О. В. Кайдановой, позже с А. М. Аргутинским, М. Кипиани, вернувшимся из ссылки И. Джабадари, Х. Микаэляном, С. Заварьяном. С подъемом револ. волны в 1890-х гг. дом Худадовых стал снова местом собраний револ. организаций, убежищем для нелегальных, складом нелегальн. литературы и т. д. Д. была деятельным участником револ. Красн. Креста. В 1900-х гг. она занята помощью детям, связанным так или иначе с революцией; в 1907 возила в Швейцарию больного туберкулезом сына, в 1910 ездила к ссыльной дочери в Онегу и т. д. Выехав с больной дочерью за границу в 1913, она осталась в эмиграции с другим сыном и вернулась в Россию только в 1917 после Февральской революции. После Октябрьск. революции она приняла большевизм, хотя и не вступила в партию. Умерла от старческой гангрены в сент. 1924.
Сообщение В. Н. Худадова.
В. Светлова, Провал народовольческ. кружка в Тифлисе в 1882. Сб. «Народовольцы» II, 38.—А. Снегирева, Револ. организации груз. народников. Сб. «История классов. борьбы в Закавказьи» I, документы, 24, 27.

Домбровская, Анна Львовна—фамилия по мужу Ан. Лв. Гинцбург (см.).

Домбровская, Виктория Викторовна—девичья фамилия В. В. Левинсон (см.).

Домбровская, Лидия Андреевна, дочь генерал-майора. Род. ок. 1863. Слушательница Высш.

женск. курсов Герье в Москве, была одной из видных участниц кружка самообразования. По сведениям полиции, на ее имя направлялась из Парижа переписка революц. партии. Обыскана в Москве в связи с обнаружением в шифрованных записях С. Иванова, арестованного 18 янв. 1886, ее адреса; отобраны расписка о посылке в Екатеринослав на имя А. Остроухова 50 р. и ею писанные заметки об устройстве на курсах кассы для помощи ссыльным, о сборе пожертвований. Арестована 28 февр. 1886 и привлечена к дознанию при Петербургск. ж. у. по делу о руководящем кружке парт. «Нар. Воля». По выяснении ее связей с неблагонадежными лицами в Екатеринославе дело о ней было выделено и присоединено к делу Б. Оржиха. Содержалась под стражей до 16 мая 1886. По выс. пов. от 6 окт. 1887 выслана под гласн. надзор полиции на три года в Зап. Сибирь; водворена в Томск. губ. Вследствие ходатайства по выс. пов. от 21 апр. 1888 разрешено отбыть оставшийся срок надзора в г. Кобеляках (Полтавск. губ.). Впоследствии в 1899 жила под негласн. надзором в Н.-Новгороде.

МЮ 1885, № 10937; 1886, № 10138; 1887, №№ 10025 и 10103.—ДП V, 1882, № 2125; 1887, № 7178.—Обзоры X, 103; XI, 34, 60—62, 108; XII, 168.—Хроника, 300.—Список поднадз. 1888 г., 105.—Участники народовольческ. движения. Сб. «Народовольцы» III, 296.

М. Дрей, О деле Оржиха, Сигиды и др. Сб. «Нар. Воля» перед царск. судом II, 82.

Хроника револ. борьбы. «Листок Нар. Воли» III (1886) (Литература парт. «Нар. Воля», 283).—Хроника. «Вестн. Нар. Воли» V (1886), 150.

Г. Новополин, Последние усилия. «Пути Рев.» 1926, II—III (5—6), 51.

Домбровский, Адам Ромуальдович, поляк, дворянин. Род. 13 февр. 1859 в г. Остроленке (Ломжинск. губ.). Получил домашнее образование. По ремеслу позолотчик. Жил в Варшаве. Принадлежал к партии «Пролетариат» и после разгрома ее в сред. 1880-х гг. был одним из самых деятельных членов варшавск. рабочего комитета партии, организованного Л. Кульчицким. Вел пропаганду среди рабочих, устраивал сходки, распространял революц. издания, расклеивал 9 июля 1888 вместе с Вл. Анелевским прокламации, собирал деньги, вел сношения с эмигрантами в Цюрихе, участвовал в обсуждении разных вопросов руководства партией и ее деятельности, в том числе вопроса о подготовке покушений на Варшавск. ген.-губ-ра Гурко и нач-ка Варшавск. жанд. округа Брока. С конца 1887 жил в Варшаве на нелегальн. положении, причем на его квартире собирались два раза в неделю «сеймы». Привлечен к дознанию при Варшавск. ж. у. по делу о партии «Пролетариат» (дело В. Щепанского и др.), но 14 окт. 1888 скрылся за границу. По выс. пов. от 5 дек. 1889 дело о нем приостановлено впредь до его явки или задержания. За границей жил под фамилиями Оссендорфа или Мацеевича, сначала в Цюрихе—в 1889, потом в Париже и по сведениям 1891 примкнул к парижскому польск. рабоч. союзу. По сообщению парижск. судебн. следователя от 3 дек. 1890 випелся с Ст. Падлевским, убийцей ген-ла Селиверстова, за день до этого акта. В окт. 1891 обзатился к ломжинск. губ-ру с ходатайством о даровании ему права возвращения на родину, причем выражал раскаяние и верноподдан. чувства. Ему отвечено, что как русск. подданный он всегда может вернуться в Россию. В марте 1892 подал аналогичн. всеподдан. прошение о дозволении вернуться безнаказанно в Варшаву. Ему было указано, что он может вернуться в Россию за исключением Привислинск. губерний и что этим вопрос об отвественности его не разрешается. В 1894 по распоряжению французск. м-ра вн. дел в числе других иностранных «анархистов» выслан из Франции.

МЮ 1888, № 11100; 1889, № 10857; 1891, №№ 10831 и 10919.—ДП III, 1894, № 22, лит. А, ч. 114.—Список разыскиваемых лиц 1899 г., 248—250.

Очерки по истории социал. движения в Польше, 71.—Юл. Мархлевский. «Красн. Арх.» XXIX «1928), 192.—Ю. Красный. Ю. Ю. Мархлевский. Прол. Револ.» 1925, V (40), 252.

Домбровский, Вацлав, воспитанник 2-й Варшавск. гимназии. В нач. 1880-х гг. входил в Варшавск. гимназическ. социалист. кружок.

Ф. Кон, Сорок лет под знаменем революции, 13 сл.

Домбровский, Игнатий-Мариан Игнатьевич, поляк, дворянин. Род. в 1863. Учился во второй Варшавск. гимназии, а по окончании ее—с 1883 в Варшавск. ун-те, который окончил в 1889 со званием лекаря. В гимназические годы входил в ученическ. социалистич. кружок. В 1891 подвергся обыску, причем у него найдены квитанцион. книжки для сбора денег в «кассу сопротивления». Привлечен к дознанию при Варшавск. ж. у. по делу парт. «Пролетариат». На квартире Д-го происходили собрания членов этого общества. В 1890-х гг.—вольнопрактикующий врач в Варшаве.

Обзор XVI, '19, 97.—Медиц. список.—Ф. Кон, Сорок лет под знаменем революции, 13.

Домбровский, Петр Карлович, поляк, сын «вольного дворового» графов Мокроновских, запасн. рядовой. Род. 29 июля 1860 в с. Мщонске (Плонск. у., Варшавск. губ.). Неграмотный. В 13 лет отвезен отцом для обучения сапожн. ремеслу в Варшаву. В 1879 стал самостоятельным работником-подмастерьем. В 1881—1882 гг. отбывал военную службу в Курске и Харькове. Летом 1882 вернулся в Варшаву, работал в разных мастерских. С 1883 вошел в революц. движение, а с 1884 в качестве пропагандиста партии «Пролетариат» работал среди ремесленников Варшавы. Принимал участие в организации убийства 26 июня 1884 в Варшаве шпиона Скржипчинского. В результате неотступной слежки решил уехать за границу, но был арестован в вагоне жел. дор. Содержался в X павильоне Александровск. цитадели в Варшаве. Привлечен к дознанию при Варшавск. ж. у. по первому делу пар. «Пролетариат» по обвинению в соучастии в убийстве Скржипчинского. Признанный одним из самых энергичн. деятелей «Пролетариата» был предан военному суду вместе с А. Варынским, А. Куницким и др. Судился Варшавск. военно-окружн. судом. На суде его ученик Оссовский признался, что убийство Скржипчинского совершил он и просил оправдать Д-го. Приговорен 8 (20) дек. 1885 к ли-

шению всех прав и к ссылке в каторжн. работы на 16 лет. Приговор утвержден 14 янв. 1886 варшавск. ген.-губ-ром. Перевезен в центральн. тюрьму «Печенеги» Харьковск. губ., откуда через год направлен в Одессу и из нее морем на Сахалин, куда привезен 20 мая 1887. Сна-

П. К. Домбровский.

С фотогр. 1880-х гг.
Из собр. Музея «Каторга и Ссылка».

чала заключен в тюрьме, вскоре получил возможность жить вне тюрьмы и кроме урочных работ занимался выполнением частных заказов, помогая своими средствами семейным товарищам. Уже вскоре после поселения на Сахалине за столкновение с смотрителем тюрьмы Ливеном был с несколькими товарищами закован в кандалы и посажен на некоторое время в карцер. В 1888 за протест против заковання политическ. Ив. Вольнова просидел два мес. в кандалах и по постановлению начальника обрит и выдержан неделю в тюремн. карцере на хлебе и воде. В февр. 1889 словесное заступничество за товарища было поводом к публичному оскорблению Д-го помощником смотрителя Патриным, старавшимся потом клеветой, подкупом уголовных и т. д. погубить Д-го, обвиняя его в покушении на его убийство. Полтора года томился он под следствием по этому делу, но летом 1890 обвинение было снято по требованию прокурора. В 1891 20 ноября был грубо оскорблен нач. округа Шелькингом. Опасаясь повторения таких случаев и не имея возможности оградиться от них, 21 ноября 1891 покончил с собой.

Справ. листок.—Обзор X, 109.—Хроника, 272.—Бурцев. За сто лет, II, 132.—Больш. энциклопедия, XXI.

Л. Штернберг, П. К. Домбровский, революционер-самоучка, член польск. «Пролетариата» 1893 г., Лондон. Изд. Фонда Вольн. Русск. Прессы.—Л. Я. Штернберг, Петр Карл. Домбровский, М., 1928.

Варшавский процесс 29-ти (1886), 55, 65, 98, 157.—Мазовецкий, Процесс «Пролетариата», 8, 19.—Очерки по истории социал. движения в Польше, 54, 63.—И. Миролюбов (И. П. Ювачев), Восемь лет на Сахалине, 20, 209.—Ф. Кон, Сорок лет под знаменем революции, 140.—М. Маньковский, У подножия виселицы, 9, 36.

Хроника революц. борьбы. «Нар. Воля» XI—XII (1885) (Литература парт. «Нар. Воля, 271).—Хроника борьбы с самодержавием. «Своб. Россия» II (1889), 13.—Хроника. «С родины на родину» I (1893), 6.—Хроника революц. борьбы. «Работник» III—IV (1897), отд. II, стр. 195.—Л. Василевский (Плохоцкий), «Пролетариат» перед судом. «Был.» 1906, VII, 258, 260, 265, 276, 278.—М. Тригони, После Шлиссельбурга. «Был.» 1906, IX, 52.—Ю. Стеклов, Из воспоминаний о соц.-демокр. движении среди одесск. рабочих. «Мин. годы» 1908, IX, 239.—Р. Арский, Из истории социально-революцион. партии «Пролетариат». «Красн. Летопись» 1923, VIII, 64, 65, 67—71, 74, 76.—Ф. Кон, Великая годовщина. «Кат. и Сс.» 1924, III (10), 122.—В. Денисенко, Из жизни политическ. каторжан на Сахалине. «Пути Револ.» 1925, II, 116 и сл.—Г. Гостkевич, Записки пролетариатца. «Кат. и Сс.» 1926, VI (27), 147, 150.—Е. Никитина, Список государств. преступников на о. Сахалине. «Кат. и Сс.» 1926, VI (27), 179.—Г. Лурье, Журнал безвременья. «Кат. и Сс.» 1931, VI (79), 149.

Домбровский, Станислав-Евгений Станиславович, поляк, дворянин. Род. ок. 1864. В 1878 окончил Озерновск. народн. уч-ще. По ремеслу бронзовщик. Отбывал военную службу в 35-м пех. Брянск. полку, в 1888 состоял в запасе. По агентурн. сведениям, распространял летом 1888 воззвания к рабочим. Входил в варшавск. кружок парт. «Пролетариат». Безрезультатно обыскан, арестован и привлечен к дознанию при Варшавск. ж. у. по делу парт. «Пролетариат» (дело К. Гизберта, Сикорского и др.). С 10 (13?) дек. 1888 по 25 февр. 1889 содержался под стражей; по освобождении подчинен особ. надзору полиции. В виду недостатка улик дело о нем по соглашению м-ров внутр. дел и юстиции (до 8 дек. 1890) прекращено.

МЮ 1888, № 11100—ДП III, 1894, № 1482, ч. 1.—Обзор XIII, 52, 105.

Домбровский, Степан Карлович, из крестьян, старший брат Петра Карл. Д-го. Род. ок. 1856 в д. Блендова (Блонск. у., Варшавск. губ.). Неграмотный (?). По ремеслу сапожник. Привлечен к дознанию, возникшему 2 февр. 1881 при Варшавск. ж. у., по делу о пропаганде в Варшавск. и Сувалкск. губ. (дело С. Балицкого, К. Сосновского и др. о гминах). При обыске 12 февр. 1881 у Д-го найдены революц. брошюры. Тогда же был арестован; содержался под стражей с 13 февр. до 10 марта 1881. Признался, что посещал сходки варшавск. кружка и имел сочинения «преступного характера». По освобождении подчинен особ. надзору полиции. По выс. пов. от 13 янв. 1882 подвергнут аресту на два мес.

МЮ 1881, №№ 8125 и 8126.—Доклады 1881, I, 43—125.—ДП III, 1881, № 218.—Обзор I, 10 (алфавит).

Л. Штернберг, Петр Карл. Домбровский М., 1928, стр. 22.

Домуховская, Мария Петровна—девичья фамилия М. П. Матерно (см.), по второму мужу Сахаровой.

ДП III, 1889, № 1207.

Дональдо, Серг. Ник.—см. С. Н. Депальдо.

Дондуровы, Степан Алексеевич и его брат, см. Дандуровы.

Донскова (по мужу Бородина), Лидия С., петербургск. курсистка. В нач. 1880-х

гг. входила в кружок самообразования, состоявший из студентов и курсисток-уральцев. В 1883 в числе сочувствовавших участвовала в Благоевск. кружке («партия русск. соц.-демократов).

Н. Л. Сергиевский, Партия русск. соц.-демократов, 26, 169.—В. Харитонов, Из письма В. Кугушева к В. Харитонову. «Прол. Револ.» 1928, VIII (79), 165, 166.—Л. Бородина, С. А. Сладкова. «Кат. и Сс.» 1930, 1V (65), 179—180.

Донченко, Андрей Иванович, мещанин Константинограда (Полтавск. губ.). Род. в 1857. Дом. образ. В 1880 привлечен к дознанию при Харьковск. ж. у. по подозрению в сношениях с лицами, принадлежащими к преступн. сообществу, и по распоряжению харьковск. ген.-губ-ра выслан на родину в Полтавск. губ. под гласн. надзор полиции на два года; по истечении срока гласн. надзора состоял под негласным, каковой прекращен в сент. 1884. В 1885 служил приказчиком в конторе по продаже угля в Харькове. Обыскан и арестован по распоряжению деп. полиции; при обыске обнаружены запрещенные издания (Флеровский, Чернышевский и др.). Привлечен к дознанию при Харьковск. ж. у. в виду упоминания о нем в письме 1884 Вс. Гончарова к Грекову, как о предполагаемом участнике террористическ. предприятия. Тождество это устанавливалось «доверительным» разговором одного из «госуд. преступников» (Елько?), сообщившего кроме того, что Д-ко был вовлечен в партию для исполнения всяких поручений, что он находился в сношениях со всеми выдающимися революц. деятелями в Харькове, но в последнее время отстал от революц. работы. Под стражей находился с 5 июня по 14 авг. 1885. По выс. пов. от 11 дек. 1885 подчинен гласн. надзору полиции на два года по месту его родины в Полтавск. губ.

МЮ 1885, № 10886.—Справ. листок.—Список поднадз. 1886 г.; 1887 г., 69.

Донченко, Петр Дмитриевич, студент Харьковск. ун-та. За участие в студенческ. беспорядках, происходивших 3—4 дек. 1887, уволен из ун-та. Выехал 26 янв. 1888 в г. Старобельск (Харьковск. губ.). По распоряжению деп. полиции от 23 февр. 1888 подчинен негласн. надзору. Позже поступил в число студентов Демидовского лицея в Ярославле, в связи с чем освобожден от надзора.

ДП III, 1890, № 74, ч. 7; V, 1887, № 7257.

Дончич—по подложному документу на эту фамилию жил (в Харькове?) П. А. Елько (см.).

МЮ 1885, № 10939.

Дорожинский, Евгений Игнатьевич, сын крестьянина, служившего писцом. Род. ок. 1859 в мест. Варковичах (Дубненск. у., Волынск. губ.). Первоначальное образование получил в Острогск. прогимназии, потом окончил Киевск. третью гимназию; в 1882 поступил на юридическ. фак-т Киевск. ун-та. Еще в гимназии в 1882 был замечен в сношениях с учеником Лубенск. гимназии Еф. Померанцевым, привлекавшимся по делу о распространении революц. изданий. Будучи студентом, стал посредником в сношениях Холецкого с др. политически неблагонадежными лицами. Подозревался в пропаганде среди рабочих гомельских жел.-дор. мастерских. Входил в состав революц. кружка, руководимого В. Конашевичем; принимал поручение отгектографировать для распространения «письмо карийцев»; поселился на конспиративн. кварти-

Е. И. Дорожинский.

С фотогр. 1880-х гг.

Из собр. Музея «Каторга и Ссылка».

ре, где была устроена летучая типография народовольцев, шрифт для которой был достарлен его товарищем по гимназии П. Ельно; принимал участие в печатании «воззвания от группы русских конституционалистов». По распоряжению деп. полиции от 29 дек. 1882 подчинен в Киеве негласн. надзору. При перевозе 19 дек. 1883 в шкатулке типографских принадлежностей арестован на улице в Киеве. При обыске в конспиративн. квартире, где он жил вместе с Семяновским, в печи было обнаружено много пепла от сожженных, как было выяснено, прокламаций. Заключен под стражу и привлечен к дознанию при Киевск. ж. у. по делу о киевск. революц. кружке (дело В. Конашевича и др.). «Чистосердечно» сознался во всем, признал себя членом партии «Нар. Воля» и дал «подробные разъяснения, весьма способствовавшие исследованию» дела и установлению виновных. Очевидно в связи с этим 9 марта 1884 освобожден на поруки отца под денежн. залог в 1000 руб.; поселился в г. Остроге (Волынск. губ.). По выс. пов. от 30 янв. 1885 по вменении в наказание предварит. содержания под стражей подчинен гласн. надзору полиции на три года вне местностей, объявленных на положении усиленной охраны. Избрал местом жительства г. Новомосковск (Екатеринославск. губ.), куда прибыл 3 апр. 1885 и где провел все годы гласн. надзора. Уже в сент. 1886 екатеринославск. губ-р, свидетельствуя о «примерном поведении» Д-го, ходатайствовал пе-

ред мин-вом вн. дел о прекращении гласн. надзора и разрешении Д-му продолжать образование, но получил отказ. По окончании 30 янв. 1888 срока гласн. надзора вернулся в Острог, где подчинен негласн. надзору на общем основании с лишением права жительства в столицах и Петербургск. губ. В Остроге жил при отце без определен. занятий до 1895, когда переехал в Екатеринодар, где служил в Окружн. суде, потом в Новороссийск, где служил в конторе по постройке элеватора. В 1896—1898 снова жил в Остроге без определен. занятий; в 1898—1901 состоял помощником смотрителя Киево-Кирилловск. богоугодн. заведений в Киеве. По распоряжению деп. полиции от 16 февр. 1902 негласн. надзор, не давший неблагоприятных сведений, прекращен. В 1904 в Остроге выдержал при гимназии экзамен на звание домашн. учителя, в чем—с разрешения деп. полиции—получил свидетельство; состоял на госуд. службе в чине коллежск. регистратора.

МЮ 1883, № 11330; 1885, № 10819.—Справ. листок.—ДП III, 1882, № 770; 1885, № 952; 1889, № 1252; 1890, № 74, ч. 28.—Обзоры VII, 9, 51; X 111.—Список поднадз. 1886 г.; 1887 г., 26; 1888 г., 25.—Хроника, 245—280.—Б у р ц е в, За сто лет, II, 115.

М. Ш е б а л и н, Киевск. процесс 12-ти народовольцев 1884 г. Сб. «Народовольцы» II, 67, 71.

Арестная хроника. «Нар. Воля» X (1884) (Литература парт. «Нар. Воля», 233).—Корреспонденция. Киев. «Нар. Воля» XI—XX (1885) (Там же, 258).—Хроника. «Вестн. Нар. Воли» II (1883)), 165; III (1884), 173.—С. Л и в ш и ц, Подпольн. типографии 60-х, 70-х и 80-х г.г. «Кат. и Сс.» 1929, I (50), 78.

Доронин, рядовой при Алексеевск. равелине Петропавловск. крепости. Крестьянин одной из северн. губерний. Подлежал привлечению к дознанию по делу о сношениях С. Г. Нечаева с волей (нечаевск. его кличка «Лебедь»); отнесен к первой группе пособников Нечаева. Остался неразысканным.

П. Щ е г о л е в, С. Г. Нечаев в Алексеевск. равелине. «Красн. Арх.» V (1924), 184 и сл. или в кн. П. Щ е г о л е в, Алексеевск. равелин (1929), стр. 273, 282, 310.

Доронич, Бронислав, печник, член Варшавск. рабочего кружка; арестован в Варшаве 19 февр. 1884.

Обзор VIII, 56.

Дорошенко, А., литературн. псевдоним в «Нар. Воле» Ник. Ив. К и б а л ь ч и ч а (см.).

Д. К у з ь м и н, Народовольческ. журналистика, 106.

Дорошенко, Александр Александрович.

См. «Семидесятые годы».

Дорошенко, Александр Трофимович, сын надв. советника. Род. ок. 1860 в Козелецк. у. (Черниговск. губ.). В 1883—студент 2-го курса Ново-Александрийск. сельскохоз. ин-та. За участие в студенческ. беспорядках, происходивших в марте 1883, исключен по первой категории без права поступления в учебн. заведения. С 15 марта 1883 состоял под негласн. надзором. Жил по исключении из ин-та сначала в г. Козельце; в 1889—в с. Шестовицы (Черниговск. губ.), занимался сельск. хозяйством. В июне 1890 по распоряжению деп. пол. освобожден от надзора.

ДП III, 1882, № 881; 1883, № 1475; 1890, №74, ч. 1.

Дорошенко, Александра, дворянка, приятельница сестры Р. Циммермана. По данным негласн. наблюдения принадлежала к основанному при Московск. Техническ. уч-ще Р. Циммерманом и существовавшему в 1883—1887 революц. кружку. К делу Р. Циммермана видимо не привлекалась и не пострадала в связи с ним.

МЮ 1887, № 10130.

В. И. Д м и т р и е в а, Так было, 247.

Дорошенко, Алексей, горный инженер. В 1884 привлечен к дознанию и в авг. т. г. нач-к Бакинск. ж. у. ходатайствовал о выемке и осмотре его корреспонденции.

МЮ 1884, № 10999.

Дорошенко, Данило Софронович, крестьянин мест. Воронкова (Переяславск. у., Полтавск. губ.). Род. ок. 1833. Грамотный. Служил управляющим (приказчиком?) у Як. и О. Гамалеев. В марте 1880 крестьяне заявили уряднику о распространении им преступных мнений и слухов. Арестован, с 14 мая (?) по 29 июля 1880 содержался под стражей. Привлечен к дознанию при Полтавск. (?) ж. у., возникшему в марте 1880, по обвинению в знании и укрывательстве революционеров и в распространении среди крестьян преступных мнений и вредных слухов. Было установлено, что у него жил некоторое время Гр. Гольденберг и укрывались молодые люди, приезжавшие к Гамалеям. По освобождении из-под стражи подчинен особ. надзору полиции. По выс. пов. от 20 мая 1881 по вменении в наказание предварительн. содержания под стражей подчинен гласн. надзору на год.

МЮ 1880, № 8340.—Справ. листок.

Дорошенко, Иван Владимирович, мещанин г. Переяславля (Полтавск. губ.). Род. ок. 1853. Воспитывался в бывш. Подольско-Киевском двор. уч-ще, но курса не окончил за неимением средств. Занимался извозным промыслом. Подчинен с 14 мая 1880 особ. надзору полиции в виду заявления крестьян уряднику о том, что Д-ко состоял в хороших отношениях с Як. и О. Гамалеями, распространял, вместе с Дан. Дорошенко среди сельск. населения преступн. мнения и слухи и помогал укрывать приезжавших к Гамалеям молодых людей. Привлечен к возникшему при Полтавск. (?) ж. у. в марте 1880 дознанию по обвинению в укрывательстве лиц революц. партий и распространении среди крестьян преступных мнений и ложных слухов. По выс. пов. от 20 мая 1881 подвергнут аресту при полиции на месяц с последующим подчинением гласн. надзору на год.

МЮ 1880, № 8340.—Справ. листок.

Дорошенко, Ольга, дворянка—фамилия, под которой жила в с. Исаковке близ Охты (под Петербургом) по возвращении из Женевы в 1881 Ольга Сп. Л ю б а т о в и ч (см.).

Справка (О. Л ю б а т о в и ч).—МЮ 1887, № 9974.—ДП III, 1893, № 1107.

Дорфман, Ревекка Моисеевна, еврейка, дочь севастопольск. 2-й гильдии купца, сестра Эсфирии Дорфман. Род. ок. 1871. Училась в Херсонск. Мариинско-Александровск. гимназии. В 1887—воспитанница 7-го класса. Обы-

скана в Херсоне 14 янв. 1888 по связи ее с политически неблагонадежным Ф. Бромбергом и привлечена к дознанию при ж. у. гор. Одессы (дело Г. Марморштейна, И. Галкина и др.). Обвинялась в продаже билетов устроенной Ф. Бромбергом на революц. цели лотереи, чего не отрицала. По соглашению м-ров вн. дел и юст. (до 15 июня 1889) дело о ней прекращено за недоказанностью обвинения.

МЮ 1889, № 10102.—Обзор XII, 150.—Ведомость XIV, 55.—Участники народов. движения. Сб. «Народовольцы» III, 296.

Дорфман (по мужу Присецкая), Софья Львовна (Вера Николаевна), еврейка, дочь крестьянина-собственника поселка Рубашкина, Артемьевской вол., Екатеринославск. губ. (пограничного с Донск. обл.), отст. рядового. Род. 2 мая 1859. Окончила в 1877 Таганрогск,

С. Л. Дорфман.

С фотогр. 1885 г.
Из собр. Музея «Каторга и Ссылка».

гимн. и поступила слушательницей на врачебн. курсы при Николаевск. воен. госпитале в Петербурге. Прослушала весь курс, но окончательных экзаменов не сдавала вследствие высылки. В Петербурге примкнула к кружку револ. молодежи и познакомилась со многими народовольцами, будущими первомартовцами. Участвовала в демонстрации при оправдании В. Засулич. Предоставляла комнату для конспиративных свиданий революционеров, распространяла нелегальн. литературу среди курсисток и интеллигенции в Петербурге и на Дону (в поселке Рубашкине), где жила у родителей. Подозревалась в политическ. неблагонадежности и находилась под негласн. надзором. В 1883 в числе 20-ти лиц привлечена к дознанию при Полтавск. (?) ж. у. по делу о социалистич. пропаганде среди рабоч. желдор. мастерских в Полтаве вследствие нахождения у обвиняемого по этому делу С. Н. Велецкого конвертов с ее адресом и сношений Д-н с др. обвиняемой О. Н. Присецкой. Безрезультатно обыскана в доме родителей в пос. Рубашкине, но благодаря отобранной переписке подозревалась в укрывательстве брата О. Присецкой Ив. Н. Присецкого, бывшего эмигранта. С 28 авг. 1883 в связи с привлечением к дознанию подчинена особ. надзору полиции. По соглашению м-ров вн. дел и юстиции (до 24 мая 1884) дело о ней прекращено. В сент. 1883 привлечена к др. дознанию при Киевск. ж. у. по делу об арестованном 2 сент. 1883 бывшем эмигранте Ив. Ник. Присецком. При обыске у нее, проживавшей тогда в пос. Рубашкине, отобраны письма «подозрительного содержания», ею писанная рукопись «тенденциозного» характера и противоправительствен. стихотворение. Содержалась под стражей четыре дня, после чего подчинена особ. надзору полиции. Обвинялась в получении на свой адрес писем и денег для Ив. Присецкого и в переписке с ним. На допросах показала, что знала Ив. Присецкого под фамилией Петрова, и, хотя состояла с ним в близких отношениях и была его невестой, но об его нелегальн. положении и противоправительствен. деятельности не имела сведений. По выс. пов. от 26 сент. 1884 подчинена гласн. надзору полиции на три года вне местностей, объявленных на положении усилен. охраны. Приняла крещение (с именем Веры Николаевны) и 11 окт. 1884 вышла замуж за Ив. Присецкого, обвенчавшись с ним в Киевск. тюрьме, где он содержался под стражей. Состояла под гласн. надзором в Курске. Получила в том же 1884 разрешение заарестоваться в Бутырской пересыльной тюрьме в Москве, где перед отправкой в ссылку сидел ее муж; потом последовала за ним в Вост. Сибирь. В июле 1885 водворена с ним в с. Тункинском (Иркутск. окр.), потом жила в Иркутске, где занималась медиц. практикой. В 1886 переведена с мужем в с. Тесинское (Минус. окр., Енисейск. губ.), а в 1887 проживала в самом Минусинске. В 1886 о ней при Енисейск. ж. у. производилось админ. исследование по поводу получения письма от неизвестного с просьбой похлопотать о коллективном опровержении ссыльными слухов, будто М. Калюжная состояла агентом при Одесск. ж. у. Освобождена от гласн. надзора 26 сент. 1887 за истечением срока. В 1888 выехала на родину в Донск. обл. и с разрешения киевск. ген.-губ-ра и м-ра вн. дел поселилась в имении отца мужа—при дер. Климовой (Зеньковск. у., Полтавск. губ.), где состояла под негласн. надзором с воспрещением жительства в столицах и Петербургск. губ. В 1889 в той же деревне поселился и Ив. Присецкий. В 1893 ограничения в выборе места жительства в отношении Петербурга были сняты, а циркуляром деп. полиции от 21 февр. 1894 освобождена от надзора. В 1895 разрешено повсеместное жительство в империи. В 1890—1900-х гг. продолжала жить в той же деревне. В настоящее время (в 1933) живет в Москве, получает персональную пенсию.

Сообщение В. Н. Присецкой. — Справка (С. Никитина).—МЮ 1883, №№ 11168 и 11250.—Справ. листок—ДП III, 1881, № 1395; 1889, №№ 961 и 1035; V, 1881, № 798.— Обзоры VI, 67; VII, 15; IX, 134.—Ведомость XI, 47.

Дорфман (по мужу Бромберг), Эсфирь (Эстер, Анастасия) Моисеевна, еврейка, дочь севастопольск. 2-й гильдии купца, подрядчика. Род. ок. 1866. Получила домашнее образование. В 1887, не имея определенных занятий, жила в Севастополе у родителей. Вследствие обнаружения при обыске у Ф. Бромберга ее писем компрометирующего содержания обыскана 29 дек. 1887 и привлечена к дознанию при ж. у. гор. Одессы (дело Г. Марморштейна, Ис. Галкина и др.). Признала, что сочувствует всем стремлениям социально-револ. партии, направленным к свержению существующего порядка, который она считала «нежелательным», что помогла скрыться из Севастополя одному лицу, которому угрожала опасность задержания (после обнаружилось, что это был А. Н. Калабухов), что принимала участие в организованной Ф. Бромбергом лотерее на революц. цели. С 29 дек. 1887 по 12 июня 1888 содержалась под стражей. По выс. пов. от 14 июня 1889 подвергнута тюремн. заключению на год и шесть месяцев с последующим подчинением негласн. надзору на срок по усмотрению м-ра вн. дел. Для отбывания наказания 6 июля 1889 заключена в Севастопольск. тюрьму; освобождена в янв. 1891. По освобождении по распоряжению деп. пол. от 8 июля 1889 подчинена негласн. надзору с воспрещением в течение двух лет жительства в столицах, в Твери и Н.-Новгороде. Продолжала жить в Севастополе. 13 авг. 1893 вышла замуж за одесск. мещанина Файв. Дав. Бромберга и переселилась в Одессу. Окончила в Одессе повивальную школу и занималась акушерск. практикой. С 1897 переехала в Херсон. Представлялась к освобождению от надзора.

МЮ 1887, № 10102.—ДП III, 1890, №637; 1901, № 1093.—Обзор XII, 150.—Ведомость XIV, 54—55.—Участники народов. движения. Сб. «Народовольцы» III, 296.

Досекин, Василий Николаевич, Чуртанск. (Тобольск. губ.?) волостн. писарь. В конце июля 1889 обыскан и привлечен к дознанию, возникшему 7 авг. 1889 при Тобольск. ж. у. (дело А. и В. Зиновьевых). Допрашивался в качестве свидетеля как хороший знакомый Зиновьевых.

МЮ 1889, № 10836.

Досинчук, Федор Иванович. В 1887 допрошен при Волынск. ж. у. в качестве свидетеля по делу о привозе из-за границы запрещенных книг, брошюр, периодических изданий.

ДП III, 1896, № 1085.

Достаков (Достакянц), Абрам Никитич, армянин, сын купца (по друг. указаниям—сын шушинск. гражданина). Род. ок. 1861 в г. Шуше (Елисаветпольск. губ.). Учился в Шушинском армянск. дух. и городск. уч-щах и в Тифлисск. Александровск. учительск. ин-те. В Тифлисе посещал сходки молодежи и пользовался большой популярностью. Состоял учителем городск. уч-ща. В 1885—вольнослушатель Петербургск. ун-та. Входил в состав центра «Союза молодежи партии „Нар. Воля"», организованного в ноябре—дек. 1888 при содействии П. Якубовича; принимал участие весною 1884 в сходках центральн. кружка, происходивших на квартире Эсфири Цейтлин, а потом у самого Д-ва. Арестован 16 ноября 1884 на квартире М. Н. Мартыновой, куда пришел на другой день после произведенного там обыска. По агентурн. сведениям, на этой квартире происходили собрания рабочей группы «Народной Воли», по делу которой он и был привлечен к дознанию при Петербургск. ж. у. Объяснил, что квартиру Мартыновой посещал часто, бывая у своих земляков—Езова и Ермолаева. С 16 по 27 ноября 1884 содержался в Петропавловск. крепости, после чего переведен в Дом предв. заключения. Освобожден из-под стражи 11 сент. 1885 под залог в 1000 р. По выс. пов. от 22 янв. 1886 по вменении в наказание предварительн. содержания под стражей подчинен гласн. надзору полиции на три года по месту родины. Отбывал надзор в г. Закаталах (Тифлисск. губ.), по месту жительства своей матери. По окончании 22 янв. 1889 срока гласн. надзора подчинен негласн. с воспрещением жительства в столицах и в Петербургск. губ. В нач. 1890-х гг. служил в редакции «Тифлисск. Листка». По сведениям 1892—1893 был близок с деятелями армянск. движения. В дек. 1892 задержан во время беспорядков при похоронах редактора армянск. газеты «Мшак» Гр. Арцруни и безрезультатно обыскан. В 1894—1902 жил в Баку, где служил в конторе Съезда нефтепромышленников сначала статистиком, потом управляющим. Был в Баку видным общественным деятелем. По данным негласн. надзора, вел знакомство с поднадзорными и с местными армянами. В 1902 в связи с посещением его приехавшим в Баку Ник. Флеровым был безрезультатно обыскан. По циркуляру деп. полиции от 12 марта 1903 освобожден от негласн. надзора.

МЮ 1885, № 10838.—Доклады 1886, I, 58—81.—Справ. листок.—ДП III, 1889, №№ 380, 1209 и 1289.—Обзоры IX, 48, 50, 51; XI, 117—118.—Список 1884—1887 г.г., л. 27 об.—Список поднадз. 1886 г., 1887 г., 86; 1888 г., 87.

С. Аркомед, Первая группа армян-революционеров на Кавказе, 12.—М. Ольминский, Давние связи. Сб. От группы Благоева к «Союзу борьбы», 68.—М. В. Брамсон, Отрывки из воспоминаний. Сб. «Народовольцы» I, 83.—С. Валк, Распорядит. комиссия и «Молод. парт. Нар. Воли». «Кат. и Сс.» 1931, II (75), 106—107, 133.

Дохман, Соломон, студент Харьковск. ветерин. ин-та. За участие в студенческ. беспорядках 1882 уволен из ин-та на год.

ДП III, 1883, № 1346, ч. 1.

Доценко, Г., воспитанник Новочеркасск. учительск. сем-рии. В 1883 по подозрению, что в его квартире происходят собрания учащейся молодежи, подчинен негласн. надзору. Арестован в 1883 и привлечен к дознанию (в Харькове?) вместе с В. Г. Нимченко.

Автобиография В. Н. Нимченко (Архив народовольческ. кружка при Всес. Общ-ве политкаторжан).—ДП III, 1883, № 308.

Драгаев. Ученик 7-го класса Кишиневск. реальн. уч-ща; по сведениям жандармов в 1884, был руководителем ученическ. кружка.

МЮ 1884, № 10868.

Драгневич, Владимир Иванович, дворянин Черниговск. губ., брат Ивана и Михаила Драгневич (см. «Семидесятые годы»), сын землевла-

делицы (1200 дес.) м. Воронеж (Глуховск. у., Черниговск. губ.). Род. ок. 1858. Участвовал добровольцем в армиях славян в войне 1877—1878 гг. и был ранен в ногу. В 1879 жил в Киеве, заведывал студенческ. столовой, служившей местом сборов пропагандистов. По оговору Гр. Гольденберга арестован в дек. 1879 в дер. Чаплинке (Лохвицк. у., Полтавск. губ.) и привлечен к дознанию по делу Гамалеев в связи с укрывательством Гольденберга. Около девяти мес. содержался в Роменск. тюрьме. По распоряжению харьковск. ген.-губ-ра от 24 ноября 1880 подчинен гласн. надзору полиции на 3 года в с. Бессалах (Лохвицк. у.), где брат его арендовал имение. Постановлением Особ. совещания от дек. 1881 срок гласн. надзора определен в два года, считая с 9 сент. 1881. По истечении срока подчинен на хут. Горнош (Лохвицк. у.) негласн. надзору, прекращенному в 1884. В 1891 получил свидетельство о несудимости по политическ. делам для представления в Черниговск. дворянск. депутатск. собрание. Позже служил в управлении Юго-Западн. жел. дор. в Киеве. Умер в 1904.

Сообщение Вл. Ал. Гамалея.—ДП III, 1883, № 1288.

Драго, Николай Иванович.

См. «Семидесятые годы».

Драгоманов, студент. Летом 1883 изредка посещал собрания, происходившие на квартире М. М. Алексеенко-Сербиновой в Ромнах (Полтавск. губ.).

МЮ 1883, № 11210.

С. Козлов, З життя гуртків «Нар. Волі» на Роменщині. Сб. «За сто літ» VI (1930), 182.

Драгоманов, Михаил Петрович, сын мелкопоместн. дворянина. Род. 6 сент. 1841 в г. Гадяче (Полтавск. губ.). С 1853 по 1859 учился в Полтавск. гимназии; в гимназические годы под влиянием А. И. Стронина познакомился с работами Сен-Симона и Фурье и с тех пор считал себя социалистом. Осенью 1859 поступил на ист.-фил. фак-т Киевск. ун-та. На первом же курсе работал в одной из воскресных школ. Еще студентом выступил в печати в защиту Пирогова против Добролюбова. К концу студенческ. лет сблизился с украинскими деятелями на почве подготовки учителей для сельск. школ. По окончании ун-та в 1863 занял место преподавателя географии во 2-й киевск. гимназии; в 1865 по защите диссертации («Импер. Тиберий») на право чтения лекций начал читать на правах штатн. доцента всеобщ. историю в Киевск. ун-те. Поддерживал связи с студенчеством, вовлекая его в кружки самообразования, выступал со статьями в «Санкт-петерб. Ведомостях» по крестьянск. и национальн. вопросам, отстаивая между прочим украинск. язык для сельск. школы на Украине; в кружке его велись работы по составлению русско-украинск. словаря и по собиранию украинск. народн. творчества. После защиты в 1869 магистрск. диссертации («Вопрос об историческ. значении римск. империи и Тацит») избран штатн. доцентом и получил заграничн. командировку. Выехал в 1870 за границу. Жил в Берлине, Вене, Гейдельберге. Кроме научн. занятий знакомился с политическ. жизнью Европы; бывал на соц.-дем. собраниях в Германии; вошел в общение с различн. кружками украинск. деятелей в Галиции, а в Цюрихе летом 1873 соприкасался с русскими эмигрантскими кружками; в спорах с ними выдвигал политическ. вопросы; считался сочувствующим их идеям; получил приглашение от П. Л. Лаврова писать в журн. «Вперед», но статья его о Шевченко не была там напечатана. На обратном пути в Россию по поручению цюрихск. кружков устроил благодаря своим знакомствам с галичанами доставку зарубежной нелегальн. литературы в Россию через Галицию. Сотрудничал в русск. и галицийск. («Правда») изданиях. Вернувшись осенью 1873 в Киев, продолжал поддерживать связи с «радикалами», попрежнему выдвигал политику на первое место; имел отношение к черниговск. земцам-либералам; участвовал в либеральной и радикальной прессе. Главная работа его сосредоточена в университете, в Юго-Западн. отделе Географическ. общ-ва и в киевск. «Громаде». В 1874—1875 гг. вместе с В. Антоновичем выпустил два тома «Историч. песен малорусск. народа». Был организатором этнографическ. экспедиций. В 1875 совершил поездку в Галицию и по Угорской Руси. Доносы на Д-ва как радикала и социалиста, его выступления в печати и влияние в ун-те привели к предложению попечителя подать прошение об отставке, а когда Д-в отказался это сделать—к увольнению его осенью 1875 «по третьему пункту». Последовавшее в мае 1876 запрещение печатать в России книги на украинск. яз. окончательно оформило мысль Д-ва уехать за границу. В мае 1876 отправился в Австрию для организации

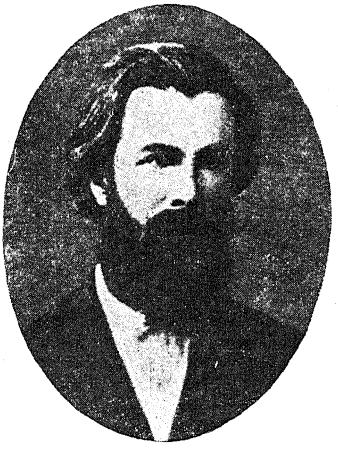

М. П. Драгоманов.

С фотогр. 1880-х г.

Из собр. Музея «Каторга и Ссылка».

по поручению киевск. «Громады» изданий ее сборников и материалов народн. творчества. Жил сначала в Вене. Осенью 1876 переехал в Женеву, едва успев избежать привлечения в Австрии к процессу украинцев, на котором власти объявили его руководителем русск. социалистическ. организации. В Женеве занял среди эмигрантов особое положение. Имел личные отношения с представителями разных течений, считался сочувствующим, но не входил ни в одну группу. Писал в органе бакунистов «Le Travailleur», приглашен к участию в «Нар. Воле» и послал статью, которая видимо была перехвачена; в 1880 привлекался Лавровым к участию в «Социально-револ. библиотеке», которой обещал содействие, но от вхождения в редакцию уклонился. Желябов по поручению товарищей просил даже Д-ва в 1880 взять на себя защиту взглядов «Нар. Воли» за границей и хранение архива Исп. комитета. В нач. 1880-х гг. Д-в разошелся с социалистами. После 1 марта 1881 выступил резко против «Нар. Воли», разошелся и с чернопередельцами и, возлагая надежды на либеральн. течения в России, вступил сотрудником, а с 37-го номера стал редактором объявившего себя органом «Земского Союза» журнала «Вольн. Слово», организованного А. Мальшинским на средства члена «Священной Дружины» гр. Шувалова. В нем Д-в отстаивал конституционные идеи с расчетом на водворение их в России через земство и земск. деятелей. В сборниках «Громады», которые издавал в 1878—1882 гг., давал в многочисленных корреспонденциях большой фактическ. материал о положении на Украине, печатал произведения народн. творчества, а в своих статьях выступал против идеализации казатчины, против увлечений бунтарством, против национализма, проповедывал сближение с русск. и европейск. демократией, призывал учитывать опыт европейск. социалистическ. движения. Его радикализм восстановлял против него все больше, по мере роста реакции, его бывших сотоварищей-украинцев и наконец киевск. «Громада» отказалась поддерживать его сборники. В связи с прекращением «Вольн. Слова» и «Громады» занялся изданием «Кобзаря», так и не увидевшего света, писал историческ. этнографическ. статьи, издавал материалы Герценовского архива. В 1887—1888 гг. принимал участие в заграничном журнале «Самоуправление», в 1889 Бурцев предложил ему сотрудничество в «Свобод. России». В 1889 приглашен профессором по кафедре всеобщ. истории в Софию (в Болгарии), где оставался до смерти 8 (20) июня 1895. В эти годы создание крестьянск. радикальн. партии в Галиции во главе с Павликом и Ив. Франком открыло ему новый выход в публицистику, и снова в ряде статей он отстаивал свои идеи демократизма, культурной самостоятельности украинск. народа, выдвигая политическ. и социальн. реформы и ведя борьбу с клерикализмом и шовинизмом. Из сочинений Драгоманова кроме названных выше можно отметить сборники его публицистическ. работ: 1) Собрание политическ. сочинений М. П. Драгоманова, тт. I и II, Париж, 1905 и 1906; 2) М. П. Драгоманов, Политические сочинения, под редакцией проф. И. М. Гревса и Б. А. Кистяковского, I, Центр и окраины, М., 1908.

Справки (Н. Зибер, Б. Лимановский, В. Малеванный, Нестроева, В. Пекарский).—Справ. листок.—Обзоры III, 9; XV, 83—84; XIX—XX, 293.—Хроника, 236.—Список разыскиваемых лиц 1887 г., 67.—A. De Gubernatis, Dizzionare al. scrittori contemporanei I, 1879.—В. Иконников, Биографическ. словарь профессоров и преподавателей ун-та св. Владимира (1834—1884), Киев, 1884, стр. 187—188, 809.—A. De Gubernatis, Dictionnaire international des écrivains du jour, 1888, p. 856—857.—Энциклопедический словарь Брокгауза и Ефрона, т. XI.—Carnay, Dictionnaire de Folkloristes (биограф. Драгоманова).—Meyers, Konversations Lexicon (1897), B. 5, p. 152.—Большая энциклопедия, VIII (ст. И. Житецкого).—Гранат, Энциклопедический словарь, XIX.—Нов. энциклопед. словарь, XVI.—И. Ф. Павловский, Крат. биографическ. словарь ученых и писателей Полтавск. губ., Полтава, 1912, стр. 65.—И. Ф. Павловский, Первое дополнение к кратк. биографическ. словарю, Полтава, 1913, 66—67.—С. Венгеров, Источники.—Его же, Список.—Словарь Граната, т. 40, с. 647 (Автобиография С. Ястрембского).—Большая советск. энциклопедия, III, 411—416. Литературн. энциклопедия, III, 411—416.

Вольная русская печать в Российск. Публичн. библиотеке, 1920.—Що читати. М. П. Драгоманов. «Життя й Революція» 1925, VI—VII, 135—136.—М. Ящек, Що читати про М. Драгоманова. «Знання» 1925, № 26—27, стр. 40.—Матеріяли до Драгоманівської бібліографії. Всенародньої Бібліотеки України. «Україна» 1926, IV, 170—176.—Драгоманов, Австро-руські спомини, тт. I—V, Львів, 1889—1892.—Переписка Мих. Драгоманова с Нат. Кобринською (1883—1895), Льв., 1905.—М. Драгоманов, Листи до Ів. Франка і інших (1881—1886), Льв., 1906; (1887—1895), Льв., 1908.—Листи Мих. Драгоманова до рос. соц.-револ. видання «Впереду», Льв., 1910.—Переписка Мих. Драгоманова з Мих. Павликом (1876—1895), II—VIII, Чернівці, 1910—1913.—М. М. Стасюлевич и его современники в их переписке, II, III, V, 1912—1913 (Ук.).—Матеріяли для культурної і громадської історії Зап. України, I. Листування Ів. Франка і Мих. Драгоманова, Київ, 1928.

М. Драгоманов, Одповідь рецензентові «Діла» на III і IV випуски моїх «Австро-Руських споминів». «Діло» 1890, №№ 144, 146, 150.—М. Драгоманов, Два учителі (К. І. Полевич і О. І. Стронін). Спомини. «Народ» 1894, №№ 11—15 (Отдельно.—Львів, 1902)—З листів М. П. Драгоманова до Л. М. Драгоманової про австро-угорську Русь. «Народ» 1895, №№ 15—16.—Переписка М. Драгоманова з Ю. Бачинським, О. Борковським, К. Паньківським, О. Макарушкою, Ом. Огоновським, за «Просвітою» і «Науковим Т-вом ім. Шевченка».«Життє і Слово» 1897, т. VI (и отдельно М. Драгоманов, «Переписка» I, Львів, 1901).—Переписка Михайла Драгоманова з Григорієм Купчапком (1873—1886). «Діло» 1904, №№ 126—132, 134—135, 138—140, 144—146, 148—151.—Переписка Михайла Драгоманова з д-ром Теофілом Окуневським (1883—1895). «Діло» 1905, №№ 12—15, 20—21, 23—24, 28—29, 34, 36—37 (отдельно—Львів, 1905).—М. Драгоманов, Автобиография. «Был.» 1906, VI, 182—213 (В украинском переводе—Київ, 1917).—Переписка Михайла Драгоманова з Мелитоном Бучинським. 1871—1877, Львів, 1909 («Збірник філологічної секції Наук. Т-ва ім. Шевченка»,т. XIII).—Писания Ос. Юр. Федьковича IV, Матеріяли до життєписи О. Ю. Гордиенського-Федьковича, Льв., 1910 (письма Драгоманова на стр. 220—223, 235—236, 247, 253, 255).—М. Возняк, Лист Михайла Драгоманова до Олександра Кониського (з 26 квітня 1876). «Життя й Мистецтво», Львів, 1920, 105.—М. Возняк, з листування М. Драгоманова з В. Навроцьким. «Літер.-Наук. Вістник» 1923, III, 249—259.—І. Ткаченко, Недруковані листи М. Драгоманова до Лесі Українки. «Червоний Шлях», 1923, IV—V, 187—200.—К. Студиньский, Доля одного листа М. Драгоманова до Якова Головацького. Сб. «Стара Україна» 1924, стр. 15—16.—Д. Абрамович, З листування М. П. Драгоманова з О. С. Суворіним. «Україна» 1927, IV, 123—150.—І. Борщак, Невиданий лист М. Драгоманова. «Українські Вісті» (Париж), 1927, № 34.—К. Студинський, Переписка М. Драгоманова з В. Нав-

роцьким (З початків соціялістичного руху в Галичині). Сб. «За сто літ» I (1927), 83—153.—О. Дорошкевич, Листи М. П. Драгоманова до О. М. Пипіна. Сб. «За сто літ», III (1928), 66—96.—М. Кистяківський, Драгоманов у Флоренції. Переписка Драгоманова з О. Ф. Кистяківським в 1871—1873 р.р. Сб. «За сто літ», II (1928), 176—188.— К. Копержинський, Листи М. Драгоманова до Ол. Скребицького з 1886—1889 р.р. «Україна» 1930, V—VI, № 147—154.—Л. Перетц, Два листи М. П. Драгоманова (до Л. А. Полонського та А. Н. Веселовського). «Україна» 1930, VII—VIII, стр. 85—87.

В. Тарновский, Терроризм и рутина (По поводу полемики г. Драгоманова с «Голосом»), Лонд., 1881 (переиздано Эльпидиным в Женеве в 1901 г.).— В. Черкезов, Драгоманов из Гадяча в борьбе с русск. социалистами, Женева, 1882.—М. Павлик, Перші поминки М. Драгоманова (у Кракові), Льв., 1895.—М. Павлик, М. П. Драгоманов (1841—1895), Льв., 1896.—Л. Цегельский, М. Драгоманов, його думки, діяльність і значення, Льв., 1908.—Бачинський, Моя переписка з Мих. Драгомановим, Льв., 1900.—М. Павлик, Памяти Драгоманова, Черн., 1902.—Акимов (Махновец), Очерк развития соц.-дем. в России, 1906, 89.—М. Павлик, М. Драгоманов, «Високий рівень» українства та «Нова ера», Льв., 1906.—М. Павлик, Драгоманов і його роля в розвою України, Льв., 1907.—М. Павлик, Мих. Драгоманов, як політик, Льв., 1911.—Я. Довбищенко, Мих. Драгоманов, Харьк., 1917 (2 изд., 1919).—С. Русова, М. Драгоманов (1841—1895) (Полтава, 1919).—«Памяти Мих. Драгоманова (1895—1920)». Збірник, Харьк., 1920.—М. Галущинський, М. Драгоманов—ідеольог нової України, Льв., 1921.—М. Грушевський, З починів українськ. соціял. руху. Мих. Драгоманов і женев. соціял. гурток, Wien, 1922.—І. Свєнціцький, Драгоманов і галичане, Льв., 1922.—Д. Заславский, Мих. Петр. Драгоманов. Критико-биографическ. очерк, Киев, 1924.

Проф. М. Драгоманов. «Правда» 1875, № 23.—Я. Стефанович, Украинск. сборник «Громада». «Община» 1878, VIII—IX, 17.—Несколько слов редактору «Громады». «Набат» 1879, I—II, 15—16.—Г. Драгоманов в роли обвинителя. «Набат» 1879, III—V, 33—50.—Календарь «Нар. Волі», 168 и сл.—І. Франко, Життєпис Драгоманова. «Житє і Слово» (Львів), 1894, кн. I.—Некролог. «Wisla» 1896, X, 214—215.—Th. Volkov, M. Dragomanov (Nécrologue). «Revue deTraditions Populaires», Paris, 1895, X, 430—432.—Некролог. «Записки Наукового Товариства ім. Шевченка» 1895, VI, 38.—А. Крымский, М. П. Драгоманов. «Этнографическое Обозрение», М., 1895, XXVII (И отдельный оттиск без цензурных купюр, сделанных в некрологе «Этн. Обозр.»).—Некролог. «Правда» (Львів), 1895, стр. 394—396.—(В. Жук) Некролог М. П. Драгоманова. «Летуч. Листки Фонда Вольн. Русск. Прессы» 1895, № 22.—А. Ирпенский (П. Стебницкий), М. П. Драгоманов. «Сын Отечества» от 9 июня 1905.—С. Русова, Памяти М. П. Драгоманова. «Русск. Мысль» 1905, VIII, 50—71.—В. Леркуі, Mich. Dragomanov. «Ukrainische Rundschau (Wien), 1906, III, 99—109.—Мих. Могилянский. Памяти Драгоманова. «Украинск. Вестник» 1906, IV, 209—211.—Письмо А. И. Желябова к М. П. Драгоманову. «Был.» 1906, III, 81—83.—І. Франко, Суспільно-політичні погляди М. Драгоманова. «Літературно-Науковий Вістник» 1906, XXXV, 226—240.—С. Єфремов, Апостол правди і науки. «Рада» 1908, № 131.—Его же, Пам'яти М. Драгоманова. «Рада» 1908, № 131.—Его же, Драгоманов і еврейска справа I—V. «Рада» 1908, №№ 254—256, 259.—Его же, Короленко про Драгоманова. «Рада» 1908, № 258.—С. Петлюра М. П. Драгоманов и его переписка. «Образование» 1908, IX—X, 42—50.— И. Житецкий, М. П. Драгоманов. «Русск. Ведомости», 1908, № 159.—С. Єфремов, Пам'яти М. Драгоманова. «Рада» 1910, № 129.—С. Русова, Думки М. Драгоманова про освіту. «Світло» 1910, IV, 30—33.—С. А-вич (Єфремов) М. П. Драгоманов. Биографическ. справка. «Украинск. Жизнь» 1912, VI, 5—9.—Василейко), Политические взгляды М. П. Драгоманова. «Украинск. Жизнь» 1912, VI, 36—55.—С. Єфремов, Дві позиції (Суворин і Драгоманів). «Рада» 1912, № 188.—Его же, Роля Драгоманова. «Рада» 1912, № 285.—А. Крушельницкий, Про житє М. Драгоманова («Вибрані твори українських письменників), № 2—3, Львів, 1912, стр. IX—XVI.—М. Павлик, М. Драгоманов и галицкие радикальные руссофилы (письмо в редакцию). «Галичанин» 1912, № 219.—К письму г. Павлика (Заметки редакции). «Галичанин» 1912, 220—222.—А. Хатченко (Б. Кистяковский), М. П. Драгоманов и вопрос о самостоятельной украинской культуре. «Укр. Жизнь» 1912, VI, 10—35 (и отдельн. оттиск).—А. Де-Губернатис и М. Драгоманов. «Украинск. Жизнь» 1913, III, 83.—Л. Дейч, М. П. Драгоманов в изгнании. «Вестн. Евр.» 1913, X, 201—226.—С. Єфремов, Драгоманов на еміграції, I—III. «Рада» 1913, №№ 232, 237, 241.—Его же, Драгоманов серед співробітників російського журналу. «Рада» 1913, № 256.—А. Луначарський, Шевченко і Драгоманов. «Дзвін», 1914, II, 141—148.—Ф. Рудницький, М. Драгоманов, «Житє» 1914, II, 34—41.—В. Д (орошенко), М. Драгоманов. 1841—1895). «Вістник союза Визволення України» (Відень) 1915, № 21—22.—С. Єфремов, Памяти М. П. Драгоманова. «Украинск. Жизнь» 1915, VII, 19—36.—Тр. Лановий, Драгоманов, I—II, «Боротьба» 1915, V.—Бен-Ами, Мои сношения с Драгомановым и работа в «Вольн. Слове». «Еврейск. Старина» 1915, III—IV, 347—366; 1916, I, 75—101.—М. Лозинський, Українське національне питання в творях М. Драгоманова. З нарисом про житє і діяльність М. Драгоманова (Відень), 1915.—Е. Колосов, Два русских областника—М. П. Драгоманов и Гр. Н. Потанин. «Сибирск. Записки» 1916, III, 123—153.—П. Смуток (Стебницький), Драгоманов и мировая война. «Украинск. Жизнь» 1916, VII—VIII, 16—34.—Ів. Труш, Михайло Драгоманов. Спомини. «Діло» 1917, № 88.—С. Єфремов, Один з нездійснених планів Драгоманова. «Наше Минуле» 1918, III, 134—136.—М. Лозинський, Михайло Драгоманов. «Робітничий календар» на 1918 г., Beniner, стр. 71—74.—Д. Овсяніко-Куликовський, М. П. Драгоманов. «Наше Минуле» 1918, II, 50—57.—П. Стебницький, Нові видання творів Драгоманова. «Книгарь» 1919, № 20.—М. Грушевський, М. Драгоманов в політичнім і національнім развитку українства. «Боріться—поборете» (Відень) 1920, V, 3—5.—В. Дорошенко, М. Драгоманов. «Вперед» (Львів) 1920, №№ 284—285.—М. Шаповал, Соціялістичный світогляд Драгоманова. «Боріться—поборете» (Відень) 1920, V, 15—36.—Б. Лепкий, М. Драгоманов. «Бозор» (Нью-Йорк) 1921, V, 11—14.—Э. Бернштейн, Воспоминания о М. Драгоманове и С. Подолинском. «Летопись Револ.» I.—Д(о н ц о в), Драгоманов і ми. «Літературно-Наук. Вістн.» 1923, III, 260—267.—М. Храпко, М. Драгоманов. Календар «Громади» на 1923 (Льв., 1923), стр. 87—97.—М. Шаповал, Програма, М. Драгоманова. Календар «Громади» на 1923 р., стр. 35—42.—Д. Заславский, М. П. Драгоманов и «Вольн. Слово». «Был.», кн. XXVII—XXVIII (1924).—С. Глушко, Драгоманов і недільні школи. «Україна» 1924, IV, 35—42.—О. Гермайзе, М. П. Драгоманов. «Пролетарська Правда» 1925, № 139.—И. Гревс, Драгоманов о Тургеневе (из вновь найденных материалов). «Был.» XXXI (1925), 113—130.—Ол. Дорошкевич, Архівні згадки про Драгоманова. «Життя й Революція» 1925, IX, 55—58.—П. Єфремов, Мих. П. Драгоманов. «Зоря» 1925, VII, 18—20.—К. Коберський, В 30 роковини смерти М. Драгоманова. «Наша Громада» (Подебради) 1925, XI—XII (25—26), 1—14.—М. Яшек, М. П. Драгоманов. «Знання» 1925, № 26—27, стр. 9—10.—М. Грушевський, Місія Драгоманова. «Україна» 1926, II—III, 3—28.—Г. Житецький, Останніи виїзд М. П. Драгоманова за кордон. «Україна» 1926, II—III, 29—37.—Олена Пчілка (О. П. Косач), Спогади про М. Драгоманова. «Україна» 1926, II—III, 38—64.—М. Бужинський, До гімназіяльних літ М. Драгоманова (Архівні доповнення до споминів О. Пчілки). «Україна» 1926, II—III, 65—69.—К. Студинський, Перша зустріч М. Драгоманова з галицькими студентами. «Україна» 1926, II—III, 70—75.—М. Возняк, Доповнення М. П. Драгоманова до його «Австро-руських споминів» у відповідь рецензентові «Діла». «Україна» 1926, II—III, 76—89.—Вол. Міяковський, Звільнення Драгоманова з Київського ун-ту. «Україна» 1926, II—III, 90—96.—С. Шамрай, Уривок з споминів О. О. Русова про М. П. Драгоманова. «Україна» 1926, II—III, 97—99.—П. Тучапський, Дві недруковані статті про М. Драгоманова. «Україна» 1926, II—III, 100—124.—О. Гермайзе, М. П. Драгоманов в українській історіографії. «Україна» 1926, II—III, 125—145.—С. Глушко, Спомини І. В. Антонович про М. П. Драгоманова. «Україна» 1926, IV, 120—134.—М. Возняк, Із зносин М. П. Драгоманова з Галичиною. «Україна», 1926, V, 137—155.—Ол.

Грушевський, Драгоманов і галицька молодь 1870-х років. «Україна» 1926, VI, 43—55.—Л. Дей ч) «Драгоманиада». Письма В. Засулич, Драгоманова и П. В. Аксельрода. Сб. Группа «Освобождение Труда» V (1926), 72—90.—Л. Добровольський, До первісної ідеології М. П. Драгоманова. «Записки історично-філол. Відділу УАН», кн. VII—VIII (К., 1926), 385—398.—С. Ліндфорс, Дещо з спогадів за М. П, Драгоманова. «Записки їст.-філол. Від. УАН», VII—VIII (К., 1926), 399—401.—В. Дорошенко, М. Драгоманів і його думки про релігійні і церковні справи. «Віра і Наука» (Львів), 1926, VI, 10—17.—О. Дорошкевич, Драгоманів в українській критиці. «Життя й Револ.» 1926, II—III, 57—68.—А. Степович, Про слов'янські погляди Драгоманова. «Записки їстор.-філологічн. Від. ВУАН», кн. IX (К., 1926), 343—344.—О. Барвінський, М. Драгоманов про становище Львівської «Правди» і галицьке москвофільство та про автономію України. Літ.-Наук. Вістн.» 1927, III, 241—247.—І. Борщак, Драгоманов у Франції. «Українські Вісті» (Париж), 1927, № 33.—В. Дебагорій-Мокриєвич, М. П. Драгоманов (з споминів). Сб. «За сто літ», кн. I (1927), 275—295.—І. Айзеншток, З юнацьких літ М. Драгоманова. «Україна» 1929, кн. III—IV, 61—65.—М. Возняк, До історії місії М. Драгоманова. «Україна» 1929, I—II, 48—72.—М. Возняк, Драгоманов у відновленій «Правді». Сб. «За сто літ» VI (1930), 229—330.—Е. Кирилюк, До питання про літературну методологію Драгоманова. «Літературний Архів» (Харків) 1930, кн. I—II, стр. 25—38.—К. Копержинський, Громадсько політична тактика М. Драгоманова у 60-х і в першій половині 70-х р.р. «Україна» 1930, I—II, 64—96; III—IV, 9—54.—О. Мицюк, Приятель «пораненого брата» М. П. Драгоманова. «Подкарпатська Русь» 1930, № 7—8.

О. Огоновський, Історія літератури руської, Льв., 1894, ч. IV, 230—341.—М. Грушевський, Очерк истории украинск. народа (1904), 363—364.—В. Дебагорий-Мокриевич, Воспоминания, 314.—М. Лозинський, Польский і руський революційн. рух на Україні, Київ, 1908, ч. I, 34—44, 48—Єфремов, З громадського життя на Україні, Спб., 1909, 36—39.—А. Корнилов, Обществ. движение при Александре II. 219.—И. Белокон ский, Земск. движение (Земство и конституция) (1910), с. 13, 24, 27.—І. Франко, Молода Україна, Льв., 1910, стр. 3, 12, 18—24, 26, 28—30, 44, 48—53, 104, 112, 114.—І. Франко, Нарис історії укр.-руської літератури до 1890 р., Льв., 1910 (Ук.).—L. Wasilewski, Ukraina i sprava ukrainska, Krakow, 1911 (Ук.).—С. Єфремов, Історія українськ. письменства, Спб., 1911 (Ук.).—Э. Кобылянский, Докладная записка, 17.—В. Богучарский, Активное народничество 70-х г.г. (Ук.).—В. Богучарский, Из истории политическ. борьбы в 70-х и 80-х г.г. (Ук.).—Чернышевский в Сибири, II, стр. XXXVI.—Б. Кистяковский, Страницы прошлого (Ук.).—П. Щеголев, Украинск. движение, как современ. этап южно-русск. сепаратизма, К., 1912 (Ук.).—В. Левинський, Нарис розвитку україн. работн. руху в Галичині, К., 1914, стр. 12—14, 18—31, 34, 36, 38—40, 65.—В. Хижняков, Воспоминания земск. деятеля, 5, 6, 62.—Б. Грінченко, Листи з України Наддніпрянської, Київ, 1917 (2 изд.).—Гетьманец (Б. Сьогочный), Борець народній, К., 1918, с. 14—20, 24.—М. Грушевський, Ілюстр. історія України, К., 1918, с. 511—514, 516, 521—522.—С. Єфремов, Коротка історія українськ. письменства, К., 1918, стр. 161—165.—А. Корнилов, Курс истории России XIX в., ч. 3, стр. 194—195.—Ю. Охримович, Короткий нарис розвитку укр. національно-політ. думки в 19 ст., К., 1918, ч. 1, стр. 82, 86, 94, 101, 103—140.—Н. Ашешов, А. И. Желябов, 62, 63, 157—159.—Л. Дейч, Русск. революцион. эмиграция 70-х г.г., стр. 9 и сл., 24 и сл.—В. Короленко, История моего современника (Ук. в V т.).—П. Б. Аксельрод, Пережитое и передуманное, Берл., 1923, стр. 184—186, 189, 355, 390 и сл., 414 и сл.—Д. Овсяніко-Куликовський, Воспоминания, с. 5, 22, 34, 36, 37, 79, 112, 115, 134—145, 148—150, 152.—П. Тучапский, Из пережитого, 7, 11, 13, 15—17, 29—34, 45—46, 48, 55.—О. Аптекман, Общ-во «Земля и Воля» 70-х г. г. (2 изд.), 299.—Д. Заславский, А. И. Желябов, 34, 36, 37, 47, 50, 52, 59, 73, 85—87.—М. Зеров, Леся Українка, К., 1924, стр. 7—11, 14, 39, 43, 54.—М. Плевако, Шевченко й критика. Еволюція поглядів на Шевченка, Харьк., 1924, стр. 20—26, 29—31.—Южнорусск. рабоч. союзы, под редакцией В. В. Максакова и В. И. Невского, М., 1924 (Ук.).—Е. Волков, Хр. Ботев, 111, 115, 209.—Л. Волкенштейн, Из тюремн. воспоминаний, 10.—Д. Клеменц, Из прошлого. Воспоминания, 160.—К. Котов, Записки землевольца, 1925, стр. 24, 39, 41, 49—50.—П. Лавров, Народники-пропагандисты 1873—1878 г.г., Л., 1925 (Ук.).—А. Музичка, Леся Українка, її життя, громадська діяльність і поетична творчість, Одеса, 1925, стр. 1, 16, 25—35, 48—55, 67, 71.—Переписка Г. В. Плеханова и П. Аксельрода, т. I и II, М., 1925 (Ук.).—М. Покровский, Русская история с древнейших времен, Л., 1925, т. IV, стр. 177, 188.—А. П. Прибылева-Корба и В. Н. Фигнер, Народоволец А. Д. Михайлов (Ук.).—А. Річицкий, Тарас Шевченко в світлі епохи Публіцистична розвідка. Катеринослав, 1925, стр. 16—20, 50, 86, 88, 91, 99, 102, 187, 220 (Есть русский перевод книги А. Речицкого—Москва, 1931).—Южно-русские рабоч. союзы. Под редакцией и вступит. статьей М. Равича-Черкасского, 1925.—Евг. Чикаленко, Спогади (1861—1907), ч. 1, Льв., 1925, стр. 61, 78, 79, 96, 101, 103, 109, 112, 115, 118, ч. 2, Львів, 1925, стр. 11, 29, 31, 32, 38, 42, 56, 87, 94, 123, 125, ч. 3, Львів, 1926, стр. 95.—О. Гермайзе, Нариси з історії револ. руху на України, К., 1926, стр. 31—38, 43—44, 68.—Л. Дейч, За полвека (1926), 73.—Драй-Хмара, Леся Українка, К., 1926, стр. 6, 7, 11, 23—35, 39, 41, 79, 101, 102, 131, 153.—К. Грушевська, Українські народні думи, I, К., 1927, стр.—XXXVIII—CVIII, CLIII.—В. И. Ленин, Гонители земства и Аннибалы либерализма. Сочинения, т. IV, 2 изд., 1927, с. 124—125, 129, 134, 139 (первоначально в журн. «Заря» 1901, № 2—3 за подп. П. Т.).—А Музичка, Шляхи поетичної творчости І. Франка, Одеса, 1927, стр. 16—20, 34, 37, 39, 69—78, 80, 85—88, 95, 108, 109, 114, 155, 167, 175, 199.—М. Славченко, Матеріялі до економ.-соц. історії України XIX ст., Харьк., 1927, II, 90, 91, 94—100, 156—160, 162.—Л. Тихомиров, Воспоминания (Ук.).—А. Шамрай, Українська література, Харьк., 1927, стр. 86, 198—203.—М. Яворський, Нариси з іст. револ. боротьби на Україні, I, 316, 347, 399—401, 405—411; II, 80—81, 87, 92, 98, 108, 111—120, 122—124, 126—138, 145—150, 152, 153, 155, 161—163, 166.—В. Иохельсон, Первые дни «Нар. Воли», с. 52 и сл.—И. Белоконский, Дань времени (Ук.).—Л. Дейч, Г. В. Плеханов, 63 и сл.—А. Кримський, Розвідки, статті та замітки, К., 1928, стр. 310—367.—Х. Шур, Воспоминания, 65, 66.—Л. Дейч, Баловень судьбы, 38—39, 45, 47, 62—64.—В. Левицкий, Партия «Нар. Воли», 51.—Г. Вовк, Бібліографія праць Х.Вовка, К., 1929, стр. 6, 8, 10—12.—«Матеріяли для біографії В. Б. Антоновича», зібр. і зредаг. ак. Д. Багалій, К., 1929, стр. 6, 13—14.—В. Новицкий, Из воспоминаний жандарма, 145, 276.—В. Рязанов, Леся Українка, сучасність і античність, Неж., 1929, стр. 11, 13—16.—Т. Шевченко, Листування, Текст, коментарій, К., 1929 (Ук.).—Н. Русанов, В эмиграции (Ук.).—А ркомед, За рубежом, 15, 16, 19, 20.—В. И. Ленин, О праве наций на самоопределение. Сочинения, XVII, 2 изд., 457 (первонач. в «Просвещении» 1913, IV, V, VI).—В. И. Ленин, Критическ. заметки по национальн. вопросу. Сочинения, XVII, 2 изд., 155 (первонач. в журн. «Просвещение» 1913, X, XI и XII).—О. Пчілка, Сповідання за автобіограф., Харьк., 1930, стр. 5, 8—9, 11—17, 20—27, 23, 38, 39, 44.—Ф. Савченко, Заборона українства 1876 р. (Ук.).—М. Скрипник, Статті й промови, I, Пролет. Револ. на Україні, Харьк., 1930 (Ук.).—Тургенев в воспоминаниях революц. семидесятников, 1930 (Ук.).—М. Гнітп, Громадськ. рух 1860-х на Україні і Полтавська громада, Харьк., 1930, 3, 6, 9, 24, 29, 30, 32—33, 47, 50, 232.—А. Бах, Записки народовольца, 175.—В. Засулич, Воспоминания (Ук.).—Н. Кулябко-Корецкий, Из давних лет. Воспоминания лавриста (Ук.).—В. Бурцев, Воспоминания, I (Ук.).—Д. Кузьмин, Народовольческ. журналистика (Ук.).—К. Студинський, Галичане й Україна в листуванні 1862—1884 р.р., К., 1931 (Ук.).—В. И. Ленин, Письмо к Г. В. Плеханову. Сочинения, XVIII, 2 изд., 248.—В. Антонович, Твори, Повне видання I, Київ, 1932 (Ук.).

В. Модестов, В Казани и в Киеве. «Истор. Вестн.» 1885, XII, 538, 541, 603, 605.—О. Маковей, Пятьдесятлітній ювилей руської публіцистики. «Літерат.-Наук. Вістник» II (1898), 117, 118, 122, 184—190.—І. Франко, Леся Українка. «Літер.-

Наук. Вістн.» III (1899), 15.—Н. Богатимов, Воспоминания. «Русск. Архив» 1899, II—XII.—В. Гнатюк, Причинок до історії зносин Галицьких і Угорских Русинів. «Літер.-Наук. Вістн.» VII (1899), 164, 170.—І. Франко, По за межами можливого. «Літер.-Наук. Вістн.» XII (1900), 6—7.—«Искра» III, 164; IV, 99, 124, 140.—Р. Заклинський, Спомини про Федьковича. «Літер.-Наук. Вістн.» XIII (1901), стр. 20.—М. Грушевський, Д-р Остап Терлецький. «Записки Наукового Т-ва ім. Шевченко», XLVIII (1902), 13.—М. Грушевський, До некрольогу О. Терлецького. «Записки Наукового Т-ва ім. Шевченко» I (1902), 13—15—І. Франко, М. П. Старицький. «Літер.-Науков. Вістн.» XVIII (1902), 50—51, 56—66, 127, 131.—І. Франко, Д-р Остап Терлецький (Спомини і матеріяли). «ЗаписканНаук. Т-ва ім. Шевченко», т. L (1902), 25—29, 32—33, 38—42, 44—45, 47, 53, 56.—Мордовець, Про незабутне. «Літер.-Наук. Вістн.» XXI (1903), 150—163; т. XXII (1903), 1—9.—А. Чайковський, З часів переполоху. Спомини й рефлексії. «Літер.-Наук Вістн.» XXV (1904), 107—109.—С. Ефремов. Памяти В. В. Лесевича. «Киевск. Старина» 1905, XI—XII, 353—355.—І. Франко, Михайло Павлик. «Літер.-Наук. Вістн.», т. XXIX (1905), 161, 168, 169, 171, 174, 177—179, 184, 186.—М. Грушевский, Движение политическ. и обществен. украинск. мысли в XIX стол. «Украинск. Вестник» 1906, IX, 642.—Д. Дорошенко, В. Лесевич. «Нова Громада» 1906, I, 98.—С. Єфремов, Відгуки з життя та письменства (Політична спадщина Драгоманова; бала мутні заходи коло неї). «Нова Громада» 1906, VI, 157—162.—Из полицейских расследований 1882 г. касательно «противоправительственных сообществ не столь вредных». «Был.» 1906, IV, 299, 307—308.—М. Лозинський, Становище польских і великоруських соціялістичних партій до українського питання. «Літер.-Наук. Вістн.», т. XXXIII (1906), 480, 493; т. XXXV (1906), 72—74.—И. Белоконский, Земское движение до образования партии «Нар. Свободы». «Былое» 1907, IV, 247—249, 261.—О. Любатович, Далекое и недавнее. «Был.» 1906, V, 232—235.—В. Батуринский. К биографии Н. И. Костомарова. «Был.» 1907, X, 90—92.—Л. Василевский (Плохоцкий), Еще к вопросу о переговорах Исполн. ком-та «Нар. Воли» с «Добровольной охраной». «Был.» 1907, VIII, 125—127.—В. Дебагорий-Мокриевич, К вопросу о переговорах Исполн. ком-та «Нар. Воли» с «Добровольн. охраной». «Был.» 1907, IV, 56—61.—До історії Указа 1876 р. про заборону українського письменства. «Україна» 1907, V, 139—140, 143, 148.—О. Русова, Спомини про пражське видання. «Кобзаря». «Україна» 1907, II, 125, 133—134.—Свод указаний, данных некоторыми из арестованных по делам о госуд. преступлениях. «Был.» 1907, VI, 120, 121, 123—125, 127—129, 134, 141, 154—156, 158, 159.—П. Стебницький, З архіва Д. Л. Мордовцева. «Україна» 1907, IX, 291, 293—297 (и отдельный оттиск.—І. Франко, М. Ковалевський. «Літер.-Наук. Вістн.», т. XLI (1908), 125, 129.—В. Богучарский, «Земский Союз или Священная Дружина?». «Русск. Мысль» 1912, IX, 74—120.—Василькевич, Причинок до історії українського руху в Росії. «Записки Наук. Т-ва ім. Шевченко», т. CVIII (1912, II), 147, 149—151.—М. Ганкевич, Замітки про історичну традицію. «Земля і Воля» 1912, № 5—8.—Л. Дейч, За рубежом. «Вестн. Евр.» 1912, IX, 167—191.—С. Єфремов, Коло Драгоманова (Полеміка Богучарського і Кистяковського). «Рада» 1912, № 285.—А. Изгоев, Конституционное движение 80-х годов. «Речь» 1912, № 112.—А. Изгоев, М. П. Драгоманов и граф П. П. Шувалов. «Речь» 1912, № 255.—И. Л., Из прошлого. «Киевск. Мысль» 1912, № 199.—А. Кизеветтер, «Вольное Слово», «Земский Союз» и «Священная Дружина». «Русск. Ведомости» 1912, № 266 от 7 ноября.—А. Кизеветтер, «Земский Союз» и «Священная Дружина». «Русск. Ведом.» 1912, № от 22 апр.—Б. Кистяковский, М. П. Драгоманов и «Вольное Слово». «Украинск. Жизнь» 1912, I, 97—119.—Б. Кистяковский, Орган «Земского Союза»—«Вольное Слово» и легенда о нем. К истории междупартийных отношений в России. «Русск. Мысль» 1912, XI, 47—103 (Отдельный оттиск, М., 1912, в обложке и с пагинацией 1—59 стр.).—Книжник, «Нар. Воля» и «Священ. Дружина». «Киевск. Мысль» 1912, № 326.—Мих. Могилянский, К истории земского конституционализма. «Земское Дело» 1912, № 11—12.—Д. Антонович, К. Маркс і українці. «Дзвін» 1913, I, 187—188.—В. Богучарский. В заключение полемики. «Русск. Мысль» 1913, II, 125—131.—В. Богучарский, По поводу одной историческ. справки. «Современник» 1913, IV.—В. Дебагорий-Мокриевич, К спору о «Священ. Дружине» и «Вольном Слове». «Русск. Мысль» 1913, II, 107—110.—Л. Дейч, У начала легенды. «Современ. Мир» 1913, IX.—М. Евшан, І. Франко. (Нарис його літературної діяльности). «Літерат.-Наук. Вістн.» LXII (1913), 272—274, 276.—С. Єфремов, Аби моє зверху. «Рада» 1913, № 48.—Его же, З нашого життя. «Рада» 1913, № 233.—Его же, Коло Драгоманова (З приводу статті Л. Дейча «У начала легенды»). «Рада» 1913, № 289.—Е. С. (Єфремов), Тверезе слово. До полеміки про «Вольное Слово». «Рада» 1913, № 195.—Его же, Ще про «Вольное Слово». «Рада» 1913, № 82.—Г. Ж(итецький), З історії Київської української Громади. «Записки Наук. Т-ва ім. Шевченка», т. CXVI (1913, IV), 182, 184—186.—Р. Заклинський, Франко як публіцист. «Літерат.-Наук. Вістн.» т. LXIII (1913), 294—297, 299, 300, 303, 305, 307, 310, 314—316.—В. Засулич. «Вольное Слово» и эмиграция. «Современник» 1913, VI, 179—191.—Л. Колеса, Наукова діяльність Франка. «Літерат.-Наук. Вістн.», т. LXIII (1913), 262, 263.—Конституционный проэкт графа П. П. Шувалова. «Современник» 1913, III.—А. Корнилов, К истории конституцион. движения конца 70-х и нач. 80-х г.г. «Русск. Мысль» 1913, VII.—Nez, Правда о «Правде». «Русск. Молва» 1913, № 141.—А. Прибылева-Корба, О «Вольном Слове» и о роли в нем Мальшинского. «Русск. Богатство» 1913, III, 211—216.—А. Русов, Как я стал членом «Громады». «Укр. Жизнь» 1913, X, 44—46, 48.—С. Сватиков, «Конституцион. записка графа П. П. Шувалова. «Голос Минувш.» 1913, XII.—А. Хатченко (Б. Кистяковский), Ю. Ю. Цветковский как обществен. деятель. «Украинск. Жизнь» 1913, VII—VIII, 97, 100, 103—106, 108—109 (и отдельный оттиск статьи).—И. Шишманов, Конституцион. записка графа П. П. Шувалова. «Вестн. Евр.» 1913, VIII.—В. Богучарский, Земск. Союз конца 70-х и нач. 80-х годов XIX века. «1864—1914. Юбилейный Земский Сборник», Спб., 1914, стр. 223—259.—Ф. Волков, П. П. Чубинский. Отрывки из личных воспоминаний. «Украинск. Жизнь» 1914, I, 57, 58, 60.—Л. Дейч, От народничества к марксизму. «Соврем. Мир» 1914, I и II.—Л. Дейч, Украинская и общерусская эмиграция. «Вестн. Евр.» 1914, VIII, 209—233.—С. (Єфремов), Нові матеріяли про «Вольное Слово». «Рада» 1914, № 72.—Д-ко (Д. Дорошенко), З споминів про К. Михальчука. «Літерат.-Наук. Вістн.» 1914, кн. V, стр. 234—235.—Украинский народ в его прошлом и настоящем. Сборник, Спб., 1914, т. I, стр. 26, 30, 35, 343, 344, 350—351, 354.—Д. Шаховской, Политические течения в русском земстве. «1864—1914. Юбилейн. Земск. Сборник», Спб., 1914, стр. 437—467.—И. Шишманов, К вопросу о роли графа П. П. Шувалова в конституцион. движении 80-х годов. «Вестн. Евр.» 1914, I и II.—Галичина, Буковина, Угорская Русь. Сборник, М., 1915, стр. 74—77.—О. Грушевський, З життя Київського українського гуртка в 1870—1874 р. р. «Основа» 1915, кн. I, стр. 107—112.—В. Дебагорий-Мокриевич, По поводу статьи Дейча «Украинская и общерусская эмиграция». «Украинск. Жизнь» 1915, II, 63—73.—С. Ефремов, Михаил Павлик (1853—1915). «Голос Минувш.» 1915, VI, 239, 242—243, 245—247, 251—252.—С. Ефремов, О том, что было и чего не было. По поводу воспоминаний г. Дейча. «Украинск. Жизнь» 1915, X, 55—64, XI—XII, 101—113.—Его же, Про те, що було и чого не було. «Основа» 1915, I, 122—134.—М. Жученко (Д. Дорошенко), Михайло Павлик (некролог). «Украинск. Жизнь» 1915, I, 43, 45—47, 49.—Хв. Вовк, Де що из моїх австроруських споминів. «Привіт І. Франкові». Збірник, Льв., 1916, стр. 153, 156—158.—Записка ген. Смельского. «Голос Минувш.» 1916, 1—4, 5—6.—В. Науменко, А. А. Русов и его обществен. и литературно-научн. работа на Украине и для Украины. «Украинск. Жизнь» 1916, I, 35, 37, 38.—В. Дорошенко, Українство в Росії (Новійші часи). «Памяткова книжка союзу Визволення України и календар на 1917 р., Відень, 1917, стр. 257—258, 260—262, 265, 267—268, 271—272 (Было и отдельное издание, Відень, 1917).—С. Єфремов, Хв. Вовк про Кузьму Ляхоцького. «Наше Минуле» 1918, II, 154, 155, 158.—І. Свєнціцький, Мих. Павлик. «Наше Минуле» 1918, I, 41—42.—И. Стебницкий, Спомини про Х. Вовка. «Наше Минуле» 1918, II, 144, 147.—Л. Ш[ишмано]ва—Др[агоманов]ва, Ан-

тін Ляхоцький (Кузьма). «Наше Минуле» 1918, II, 148—150.—О. Левицький, Україніці у приймах в чужій часописі (згадка з минулого).«Наше Минуле» 1919, I—II, 56—59, 61.—Колишній студент (О. Левицький), Спомини Колишнього студента про Київський університет 70-х років. «Наше Минуле» 1919, I—II, 69.—Я. Стефанович, Русск. революцион. эмиграция. «Был.» XVI (1921), 77—78, 80.—Дейч, Как Плеханов стал марксистом. «Прол. Рев.» 1922, VII, 122, 123, 127.—Н. Василенко, Акад. Б. О. Кистяковський. «Записки Соціяльно-Політичного Відділу УАН» (К., 1923), кн. I, стр. XI—XIII, XXIV, XXXII—XXXV, XXXVII.—Л. Дейч, О сближении и разрыве с народовольцами. «Пролет. Рев.» 1923, VIII (20).—Письма Плеханова к П. Л. Лаврову «Дела и дни» (Петерб.), 1923, II, 80.—Г. Плеханов, Политическ. социально-революцион. обозрение. Сочинения, т. III, Петр., 1923, стр. 107—108 (Впервые напечатано в вышедшем в Женеве в июне 1889 г. органе «Социалист»).—А. С(инявський), Із споминів про Б. О. Кистяковського. «Записки Соціяльно-Політичн. Відділ. УАН» (К., 1923), I, стр. XLII—XLIV.—Я. Белый, Воспоминания ссыльного 80-х г. г. «Кат. и Сс.» VI (1923), 103.—С. Єфремов, До історії «Галицької Руїни» 1914—1915 р. р. «Україна» 1924, IV, 133.—В. Невский, Группа «Освоб. Труда». «Истор.-Рев. Сборник», т. II (Ук.)(и в сборнике статей Невского От «Земли и Воли» к группе «Освоб. Труда». Ук.).—Л. Мартов, Обществен. и умствен. течения 70-х г. г. и обществен. и умствен. течения за период 1884—1905 г. г. Сб. «История русск. литературы XIX в.», изд. «Мир», т. IV, стр. 16, 17, 36, 40 и т. V, ст. 14 и 20 (и в отдельн. изд. 1924 г.).—М. Могилянский, В девяностые годы (Воспоминания). «Был.» XXIII (1924), 133—138 и XXIV (1924), 138—139.—Р. К., «Общ-во пособия политзгнанникам из России». «Кат. и Сс.» 1924, IV (11), 222—227, 230; VI (13) 273.—В. Мияковський, «Київск. Громада». Из истории обществен. движения 60-х г. г. «Летоп. Револ.» 1924, IV (9), 127—150.—Д. Заславский, Взволнованные лоботрясы. «Был.» XXV (1924), 73, 76, 84—86, 88; XXVI (1924), 266—268.—Германайзе, Українськи соціялісти та основоположники наукового соціялізму. «Життя й Революція» 1925, I—II, 26, 28.—М. Гринченкова, Про малозианого. «Україна» 1925, VI, 121, 122—124.—С. Брейтбург, Эпизод из политическ. биографии Д. К. Овсяніко-Куликовского. «Кат. и Сс.» 1925, IV (17), 129, 130.—Л. Дейч, Первые шаги группы «Освобожд. Труда». Сб. Группа «Освоб. Труда» (Ук.).—С. Кравчинский, Письмо к В. И. Засулич. Сб. Группа «Освоб. Труда» I (Ук.).—Р. Кантор, К статье П. Л. Лаврова «Социалистическ. движение в России». «Кат. и Сс.» 1926, I (22), 139—141.—В. Сухомлин, Из эпохи упадка партии «Нар. Воля». «Кат. и Сс.» 1926, III (24), 77, 78; IV (25), 35—38, 41.—Б. Николаевский, Варл. Н. Черкезов. «Кат. и Сс.» 1926, IV (25), 227—229.—Л. Федорченко (Н. Чаров), Первые шаги соц.-демократии в Киеве. «Кат. и Сс.» 1926, VI (27), 24.—Л. Дейч, Из карийских тетрадей. Сб. Группа «Освобожд. Труда» III, 135.—П. Гуревич, Среди революционеров в Цюрихе. «Еврейск. Летопись» IV (1926), 98, 101.—С. Буда, До історії революційного народницького руху на Україні в першій половині 70-х років. «Україна» 1926, IV, 64—71, 74, 76—78, 88.—М. Возняк, Ів. Франко в доби радикалізму. «Україна» 1926, VI, 116, 122—127, 130—133.—Драй-Хмара, Франко і Леся Українка. «Життя й Революція» 1926, V, 109, 112—115.—С. Єфремов, В тісних рямцех. Українська книга 1798—1916 р. р. «Бібліологічні Вісті» 1916, II, 49—53 (и отдельный оттиск).—П. Кияниця, Життя й діяльність І. Франка. Сб. «І. Франко», К., 1926, стр. 10—14, 16, 19, 27.—Р. Заклинський, Громадсько-політичний розвиток Галичини і Іван Франко. Сб. «І. Франко», К., 1926, стр. 74—76, 106—107, 113.—М. Возняк, До соціялістичного світогляду І. Франка. Сб. «Іван Франко», Київ, 1926, стр. 125—140, 152, 163.—С. Козуб, Коцюбинський, як учень Драгоманова на полі публіцистики. «Черв. Шлях» 1926, III.—Вл. Мяковський, Ювилей цензурного акту 1876 р. «Бібліологічні Вісті» 1926, III, 65, 67—70.—А. Музичка, Життьова путь І. Франка. «Життя й Революція» 1926, V, 71—72, 75—77, 79, 81.—В. Невский, Виктор Павлович Обнорский. «Ист.-Рев. Сборник» III (1926), стр. 18, 35—45 (и в сборнике статей Невского От «Земли и Воли» к группе «Освоб. Труда») (Ук.).—О. Рябінін-Скляревський, Одеська Громада 1870-х р. р. «Україна» 1926, V, 121, 124—125, 128—129, 131, 134—135.—К. Студинський, І. Франко і товариші в соціялістичнім процесі 1878 р. «Україна» 1926, VI, 56—58, 60—64, 67, 69—71, 73—81, 84, 87—104, 106—109, 110—114.—П. Филипович, Франко-поет. «Життя й Револ.» 1926, V, 83, 87—89.—С. Шамрай, Київський одноденний перепис 2 березня 1874 р. Сб. «Київ та його околиця», К., 1926, стр. 352, 355, 361, 365, 369, 377, 382.—Д. Багалій, Автобіографія. Ювилейний збірник на пошану Д. І. Багалія, К., 1927, стр. 22, 24, 35, 37 (и отдельно, Київ, 1927) — М. Возняк, Журнальні плани Франка в р. р. 1884—1886. «Україна» 1927, III, 17—22, 25—33, 38, 42, 45—57, 59—88.—М. Возняк, Із листів І. Франка до О. Кониського. «Життя й Революція» 1927, IV, 84, 86—89, 93, 95; V, 239, 241.—І. Житецький, Південно-західнє т-вов Київі. «Україна» 1927, V, 32, 33, 34.—Ол. Назаревський, Студенські хвилювання у Київі р. 1886-го. «Життя и Револ.» 1927, VI, 390, 392—397. О. Рябінін-Скляревський, Київська Громада 1870-х р. р. «Україна» 1927, I—II, 144, 146, 151—152, 158.—О. Рябінін-Скляревський, Єлизавет. гурток. «Україна» 1927, IV, 114, 115, 119, 122.—О. Рябінін-Скляревський, З революційного українського руху 1870-х р. р. Сб. «За сто літ» I (1927), стр. 154—155, 158, 160—161, 165.—К. Студинський, Остап Терлецький про археологичний з'їзд у Київі. «Україна» 1927, V, 37—40, 43—45, 47—49.—И. Мошинский (Юз. Конарский), Девяностые годы в Киевск. подполье. «Кат. и Сс.» 1927, V (34), 16—19.—О. Тулуб, Невідомий автобіографічний лист К. Михальчука. «Україна» 1927, V, 59, 61—62, 64, 68—69.—Р. Кантор, Неопубликованные письма П. А. Лаврова. «Кат. и Сс.» 1928, II (39), 46.—Р. Кантор, Письма С. М. Кравчинского. «Кат. и Сс.» 1928, II (39), 73, 75.—М. Возняк, З років заслання П. Ефименка на Архангельщину. Сб. «За сто літ» II (1898), 111, 112.—А. Дучинський, Революц. українська партия (РУП) на Полтавщині за архивн. матеріялами 1901—1905 р. Сб. «За сто літ» (1928), 285, 288.—М. Беренштам-Кистяковська, Українські гуртки в Київі друг. полов. 1880-х р. р. та початку 1890-х р. р. Сб. «За сто літ» III (1928), 206—208, 210—212, 214, 216—218, 220, 222, 224—225.—М. Білінський, З минулого-пережитого. 1870—1888. «Україна» 1928, II, 120—123, 126—129.—С. Буда, Заслання М. В. Ковалевського. Сб. «За сто літ» II (1928), 202.—М. Возняк, До життя й діяльности М. Лисенка. «Життя й Револ.» 1928, V, 135—136, 137.—В. Василенко, Мотиви творчости Лесі Українки. «Критика» 1928, VII, 53, 55, 56, 65, 66, 71.—Л. Добровольский, Київщина та Київ у працях М. С. Грушевського. «Ювилейний збірник на пошану ак. М. С. Грушевського», К. 1928, т. I, стр. 417, 419.—В. Гнатюк, Ярмаркове українофільство и житті та литературі. «Ювилейний збірник на пошану ак. М. С. Грушевського», К., 1928, т. II, стр. 272—273, 286.—С.—Єгунова-Щербина, Одеська Громада кінця 1870-х р. р. Спомини. Сб. «За сто літ» II (1928), стр. 190, 192, 199.—С. Ерастов, «Вільне Слово» та «Пан». «Уривок споминів з 80-х р. р. «Ювилейний збірник на пошану ак. М. С. Грушевського», К., 1928, т. II, стр. 965—968.—І. Житецький, Київська Громада за 1860-х р. р. «Україна» 1928, I, 94—96, 109, 110, 123—125.—В. Камінський, В. К. Дебагорий-Мокриевич в останні роки його життя. Сб. «За сто літ» III (1928), стр. 324.—М. Кордуба, Зв'ятки М. Антоновича з Галичиною. «Україна» 1928, V, 42—43, 48, 49, 56—78.—М. Мочульский, З останніх десятиліть І. Франко. Сб. «За сто літ» III (1928), 227, 237—238, 242, 256—258, 261—262, 266—268, 273—276, 278.—Р. Плеханова, Наша жизнь до эмиграции. Сб. «Группа Освобождение Труда» VII (1928), 111—112.—С. Русова, Мої спомини. Сб. «За сто літ» II (1928), 153—154, 158, 161, 166, III (1928), 147, 154.—М. Ткаченко, М. І. Зібер у Київі, «Ювилейний збірник на пошану ак. М. С. Грушевського», К., 1928, т. I, стр. 349, 351, 353—355, 357—358.—О. Тулуб, Матеріяли до життєпису Вол. Самійленка. Сб. «За сто літ» III (1928), 306.—Б. Якубський, Леся Українка». «Критика» 1928, VII, 42—45.—Вас. Бойко, Субъективно-соціологічний напрям в українському літературознавстві. «Критика» 1929, VI, 39, 41, 42.—Б. Николаевский, Русск. книги в библиотеках К. Маркса и Фр. Энгельса. «Архив К. Маркса и Ф. Энгельса», IV (1929), 355—423.—І. Борщак, Україна в творях Луї Леже. «Життя й Револ.» 1929, II, 179—182, 185.—

М. Возняк. «Громадьский Друг». «Червоний Шлях» 1929, IV, 128—138, 145—147, 153 и 155.—М. Возняк, З публіцистичної діяльности І. Франка в р. р. 1879—1883. Сб. «За сто літ» IV (1929), 225—227.—М. Драй-Хмара, Поема Лесі Українки «Віла-посестра на тлі сербського та українського епосу». «Записки Істор.-філолог. Відділу УАН». кн. XXIII (К., 1929), стр. 125, 129, 130, 142, 144, 145, 147—150, 152, 154, 156, 166, 169, 173 (и отдельный оттиск).—Л. Мищенко, З минулого століття. Спомини. Сб.«За сто літ» IV (1929), 108—109, 145.—В. Н-ский, Из народовольческ. воспоминаний С. А. Иванова. Сб.«Народовольцы»II,48—49.—О. Рябінін-Скляревський, З життя Одеської Громади 1880-х р. р. Сб. «За сто літ» IV (1929), 162, 167.—Н. Бракер, Опанас Іванович Михалевич. Сб. «За сто літ» IV (1930), 155.—В. Бойко, Народництво на послугах українського фашизму. «Критика» 1930, XII, 17—20, 22—23, 27—32.—М. Возняк, З приводу 20 ліття «Кобзаря» в редакції В. Доманицького (його листування з Франком). Сб. «За сто літ» V (1930), 302, 304.—Сб. «Революц. движение среди евреев» I (1930), Ук.—М. Гнілі, Школа В. В. Лесевича.—Сб. «За сто літ» VI (1930), 126, 128.—Е. Кирилюк, До питання про літературну методологию Драгоманова. «Літературний Архів» (Харьків) 1930, I—II 25, 30.—О. Назаревський, До історії Київської Громади 1870-х р. р. Сб. «За сто літ» V (1930), 208—209, 211.—Д. Ревуцький, «Андращіада»—опера М. Лисенка на текст М. Драгоманова та М. Старицького (1866). «Збірник Музею діячів науки та листецтва України», К., 1930, т. I, стр. 79—116.—І. Ткаченко, До питання про джерела світогляду Панаса Мирного. «Литературн. Архів» (Харьків) 1930, I—II, 68—70, 78.—І. Ткаченко, Листи І. Франка до Олени Пчілки. «Литературн. Архів» (Харьків) 1930, III—VI, 285—288, 292.—А. Трегубова, Де що з життя Ольги Франкової. Сб. «За сто літ» V (1930), 265—267.—Ю. Циганенко, З літературних взаємин Драгоманова в 80-х р. р. XIX століття. «Литературн. Архів» (Харьків) 1930, III—VI, 270, 285.—Б. Шевелів, До процесу київських народовольців 1879 р. Сб. «За сто літ» V (1930), 223, 225—226.—В. Бойко, Основні лінії літературного процесу на Україні за доби капіталізму. «Критика» 1931, IX, 89, 93.—Г. Бакалов, Русск. револ. эмиграция среди болгар. «Кат. и Сс.» 1390, IV (65), 133, 137, 139, 144, 145; V (66), 114—116, 144.—Суспільно-політичні погляди Ів. Франка в світні його творів та листуваня. Збірна студія під редакцією К. Осипа та А. Березинського, Харьків, 1931, стр. 14, 20—26, 30, 34, 35, 38, 39, 41, 46, 51, 52, 65—67, 73, 76, 78—79, 87, 89, 91, 97, 98, 115, 118, 120, 121, 124, 128—130, 138, 143, 153, 154, 184, 190—194, 198.—К. Загорский, В 1881—1882 гг. «Кат. и Сс.» 1931, III (76), 157.—Е. Кушева. Из истории Общ-ва «Народн. Освобождения». «Кат. и Сс.» 1931, IV (77), 31, 55.—Заєув, Проти націоналістичної отрути в підручниках літератури. «Критика» 1932, I—II, 47.—Е. Кирилюк, Дрібно-буржуазний соціялізм Івана Франка. «Критика» 1932, III, 37, 46—47, 55, 61.—В. Коряк, Моі помилки. «За марксо-ленінську критику» 1932, V, 67.

Драгоманова (по мужу Косач), Ольга Петровна, сестра М. П. Драгоманова, жена Петра Антон. Косач. В 1887 подчинена негласн. надзору в Новоград-Волынске, так как «отличалась социально-демократ. направлением украинофильск. оттенка». В 1882 во время проживания в Киеве заподозрена в переписке «преступного» характера, почему вновь подчинена негласн. надзору по распоряжению деп. полиции от 30 апр. 1882.

ДП III, 1881, № 1327.

Драгошевский, Аврелий (Аврелиан) Станиславович, поляк, дворянин Подольск. губ. Род. ок. 1863. Учился в Каменец-Подольск. гимназии; в 1883—студент 3-го курса физико-матем. фак-та Киевск. ун-та. Еще в гимназии считался политически неблагонадежным; его фамилия оказалась в списке, отобранном в конце 1881 у Н. Гладыша, в виду чего был допрошен. По распоряжению деп. полиции от 27 июля 1883 подчинен гласн. надзору полиции как привлеченный к дознанию по делу (заподозренный в участии?) о подольск. группе парт. «Нар. Воля» (или «Подольск. дружины»). Привлечен к дознанию при Подольск. ж. у. в качестве обвиняемого по делу о побеге из г. Бар (Подольск. губ.) Ник. Волянского. С 19 по 25 февр. 1884 содержался под стражей, затем подчинен особ. надзору полиции. Доказательств его виновности дознанием не было добыто, но переписка устанавливала связи с политически неблагонадежными лицами. По соглашению м-ров юст. и вн. дел (до 11 марта 1885) дело о нем прекращено. Арестован за участие в студенческ. беспорядках, происходивших 8 сент. 1884 в связи с университетским юбилеем. Содержась в Киевск. тюрьме, явился 10 дек. т. г. участником демонстративн. протеста против заковки в кандалы осужденных госуд. преступников. За участие в студенческ. беспорядках уволен из ун-та; по распоряжению киевск. ген.-губ-ра воспрещено жительство в пределах генерал-губернаторства. Привлечен к администрат. исследованию по делу о студенческ. беспорядках. Постановлением Особ. совещания от 2 ноября 1884 освобожден от ответственности по этому делу в виду постановления о нем киевск. ген.-губ-ра. За участие в тюремн. протесте по распоряжению м-ра нар. просв. лишен права поступления в высш. учебн. заведения.

МЮ 1884, № 10870.—Справ. листок.—ДП III, 1884, № 695, ч. 1 и № 888; 1885, № 976; V, 1882, № 53, 79; 1883, № 4159.—Обзор VIII, 79.—Ведомость XIII, 14.

Б. Титлинов, Молодежь и революция, 33.

Драницын, Михаил, товарищ Ал. Ильича Ульянова по Симбирск. гимназии. В 1884 поступил в Петербургск. ун-т. В 1886 Ульянов привлек его к занятиям в кружках организуемых им рабочих. В пол. 1887 Ульянов же передал ему работу по симбирск. землячеству, проведя в депутаты. В связи с данными о неблагонадежности в нач. 1887 за Д-м было установлено негласн. наблюдение. В апр. 1887 обыскан. В дек. 1887 принимал участие в студенческ. беспорядках. Был жив в 1920-х гг.

МЮ 1888, № 11021.—ДП III, 1884, № 1010.

М. Драницын, Отрывки воспоминаний об Ал. Ильиче Ульянове. Сб. «А. И. Ульянов и дело 1 марта 1887 г.», 255—260.—С. Никонов, Из воспоминаний об Ал. Ильиче Ульянове. «Прол. Рев.» 1929, II—III (85—86), 186.

Драчев, Гавриил, запасн. рядовой Петербургск. местн. команды. Арестован 27 янв. 1882 и в тот же день заключен в Петропавловск. крепость; обвинялся как участник в сношениях С. Нечаева с революционерами на воле. «Передан» Петербургск. губ. правлению для отправки на родину 18 февр. 1882.

Список 1879—1884 г. г., л. 37 об.

П. Щеголев, Алексеевск. равелин, 310.

П. Щеголев, С. Г. Нечаев в Алексеевск. равелине. «Кр. Архив» V (1924), 211.

Драчинский, Семен Иванович., одесск. мещанин. Род. ок. 1867. Учился в 3-й Одесск. гимназии; в 1884—воспитанник 7-го класса. Состоял в организовавшемся в 1883—1884 гг. ученическ. «Центральном кружке», имевшем целью революц. пропаганду среди молодежи; занимался чтением нелегальн. литературы, по-

сещал вечера, устраиваемые с противоправительствен. целью. Будучи учеником 7-го класса, в окт. 1884 вместе с друг. товарищами разбрасывал прокламации, составленные Гр. Борзяковым, по поводу казни Рогачева и Штромберга. По показанию Лебедева, был делегатом от «Центральн. кружка» на съезд ученическ. кружков, происходивший в Одессе весною 1884. Привлечен к дознанию при ж. у. гор. Одессы по делу о революц. кружке (дело В. Сухомлина, Я. Барского и др.). Содержался под стражей с 31 дек. 1884 по 25 февр. 1885. По выс. пов. от 16 июля 1886 по вменении в наказание предварительн. содержания под стражей подчинен надзору учебн. начальства на 2 года, а в случае выхода из учебн. заведения—гласн. надзору полиции по месту жительства родителей на тот же срок.

МЮ 1885, № 10741.—Доклады 1886, III, 649—708.—Обзор IX, 15.—Ведомость IX, 22.

Хроника револ. борьбы. «Нар. Воля» XI—XII (1885) (Литература парт. «Нар. Воли», 270).—Хроника. «Вестн. Нар. Воли» V (1886), 155.—М. Д., Две прокламации. «Пути Револ.» 1926, II—III (5—6), 37.—В. С у х о м л и н, Из эпохи упадка парт. «Нар. Воля». «Кат. и Сс.» 1926, VII—VIII (28—29), 70.—Гр. Б о р з я к о в, Революц. молодежь в Одессе в 1882—1884 г.г. «Кат. и Сс.» 1929, VIII—IX (57—58), 156.

Древновский, Симфорион-Ксаверий Францевич, дворянин. Род. в Варшаве в 1859. Окончил Варшавск. реальн. уч-ще, а в 1883—Петербургск. Технологическ. ин-т со званием инженер-технолога. Считался «приверженцем» польск. социалист. кружка при Технологическ. ин-те. В окт. 1883 привлечен к дознанию при Петербургск. ж. у. по делу об убийстве и ограблении 8 мая т. г. во Пскове купеческ. вдовы Феклы Боговской. Генр. Баранович, сознавшийся в совершении этого преступления, заявил, что был к тому подговорен другими, в том числе Д-м, и что целью было доставление средств сообществу, организованному с задачами распространять просвещение в низших классах польск. населения и противодействовать обрусительн. политике правительства. Обвинялся в госуд. преступлении; по аресте заключен 18 окт. 1883 в Петропавловск. крепость, откуда 28 авг. 1884 переведен в Дом предварительн. заключения. При обыске были найдены две квитанции на телеграммы, в которых он извещал прочих участников дела об аресте Барановича. На первом по аресте допросе признал свое соучастие в преступлении, но на предварительн. следствии взял свое показание обратно. Дознанием установлено, что убийство совершено не с политическ., а с корыстн. целью, вследствие чего по соглашению м-ров вн. дел и юстиции (до 31 янв. 1885) дознание о государствен. преступлении прекращено, а дело передано для дальнейшего направления в общем порядке уголовн. судопроизводства. Предан суду и Псковск. окружн. судом оправдан. Деп. полиции, несмотря на это, считал, что виновность Д. вполне установлена. Постановлением Особ. совещания от 6 июня 1887 подчинен гласн. надзору полиции на 5 лет по месту постоян. жительства—в Варшаве. Работал чертежником на фабрике; в поведении одобрялся. Новым постановлением Особ. совещания от 7 сент. 1890 освобожден—до истечения срока—от гласн. надзора и по распоряжению деп. полиции от 19 окт. 1890 подчинен негласному. Жил в Киеве, по частным разрешениям бывал в Москве, а в 1896 получил разрешение совсем переселиться в нее. С 1895—представитель фирмы котельных заводов «Борман и Шведе» в Варшаве.

МЮ 1883, № 11281.—Справ. листок.—ДП III, 1890, № 999.—Список 1879—1884 г. г., л. л. 89, 91; 1884—1887 г. г., л. 18 об.—Список поднадз. 1888 г., 10; 1889 г., 12.—Хроника, 268.—С. В е н г е р о в, Список.—Технологическ. ин-т, I, 610; II, 364.

Дрей, Михаил Иванович (Ионатанович), еврей, сын врача. Род. 14 сент. 1860 в Одессе. Учился дома, потом в частной одесск. гимназии Ставилло, затем поступил в 4-й класс 2-й Одесск. гимназии, но из 5-го кл. уволен.

М. И. Дрей.

С фотогр. 1887 г.

Из собр. Музея «Каторги и Ссылки».

Впервые познакомился с революц. литературой в 16 лет. Уехал держать экзамен на аттестат зрелости в Бердянск в 1879, где прожил до 1880. В первую же ночь вдвоем с товарищем одесситом наклеил прокламацию на гимназии; вскоре вошел в кружок местных революционно-настроенных гимназистов, во главе которого стоял Н. Л. Геккер; вел пропаганду среди рабочих. Весною 1880 в Полтавск. гимназии получил аттестат зрелости и осенью 1880 поступил на юридическ. фак-т Новорос. ун-та. В Одессе искал связей с народовольцами; через М. Тригони вошел в местн. центральн. группу «Нар. Воли» и стал представителем ее в рабочей подгруппе. Вел работу главным образом среди рабочих, которым был известен под именем «Степана»; организовал кружки и руководил ими, читал рефераты, снабжал револ. литературой, устраивал сборы средств, расклеивал прокламации и пр. К концу лета 1881, когда по указаниям В. Меркулова был арестован ряд членов ра-

боч. группы, работа была свернута и Дрей помогал перейти на нелегальн. положение уцелевшим членам группы Батогову и Иванайну, а сам в связи с предупреждениями сидевшего в тюрьме Н. Геккера выехал в Крым. Вернувшись в нач. сент. 1881, едва не попал в руки полиции, явившись к Крицкой, у которой шел обыск, а в ночь на 30 сент. 1881 обыскан у себя дома, причем ничего подозрительного не было найдено (на банку из-под потопленного динамита полиция не обратила внимания); арестован и заключен в «казарму № 5». Привлечен к дознанию при ж. у. гор. Одессы по делу С. Майера, Н. Дзвонкевича и др. Очной ставкой с П.Клименко,бывшим членом рабоч. группы, и др. рабочими была установлена тождественность «Степана», пропагандиста в рабочих кружках, с Д.; показаниями того же Клименко и др. очерчена роль его в народовольческ. организации и работе в Одессе, но участие Д. в цент. группе Стрельникову осталось неизвестным. Из «казармы № 5» переведен в тюрьму; в окт. 1882 принимал участие в голодовке, окончившейся уступками начальства. В 1883 предан вместе с др. (всего 23 чел., объединенных только желанием властей создать крупный процесс) суду по обвинению в заведомом участии в действиях противоправительствен. сообщества, именуемого «Русск. социально-революцион. партией» («Стрельниковск. процесс»). Одесск. военно-окружным судом приговорен 3 апр. 1883 к лишению всех прав состояния и к каторжн. работам в рудниках на 15 лет. Приговор конфирмован одесск. ген.-губ-ром 9 апреля 1883. На основании прошения отца Особ. совещание ходатайствовало о сокращении каторжн. работ до шести лет. На основании манифеста 15 мая 1883 по выс. пов. от 10 мая 1884 ходатайство удовлетворено. Отправлен из Одессы вместе с партией 17 апр. 1883 в Москву, оттуда 22 апр. через Н.-Новгород в Сибирь. На Кару Д. прибыл во втор. пол. дек. 1883. Всеподданнейшее ходатайство отца о возвращении сына из Сибири в сент. 1886 было отклонено мин-ром вн. дел. По представлению воен. губ-ра Забайкальск. обл. от 15 сент. 1886 Дрею разрешено жить вне тюрьмы, а по окончании срока каторжн. работ 6 июля 1888 обращен на поселение 29 ноября т. г. в Николаевск. вол. (Читинск. окр.); в янв. 1889 водворен в с. Доронинском (в той же вол.). Ходатайство его в том же году о выдаче паспорта на жительство в Забайкалье и Вост. Сибири было отклонено. В 1892 переведен в Читу; 20 янв. 1893 причислен к мещанскому общ-ву и в т. г. получил разрешение на разъезды по всей Сибири. В Чите поступил на службу по жел.-дор. изысканиям. Дружба с А. П. Корбой и др. обстоятельства вызывали подозрение властей, что он «занимался политич. вопросами», и потому постановлением Особ. совещания от 12 мая 1895 изъят от действия манифеста 14 ноября 1894. В силу манифеста 14 мая 1896 срок пребывания в Сибири сокращен на год. Постановлением Особ. совещания от 20 янв. 1900 ему при возвращении в Европ. Россию воспрещено жительство в столицах и столичн. губ., университетск. городах и фабричных местностях в течение трех лет, не касаясь ограничений, лежащих на нем, как на еврее. В 1900 выехал из Сибири; сначала поселился в Ялте, куда прибыл 7 июня, но «в виду значительного количества неблагонадежных» в Ялтинск. у. ему с женой (бывш. поднадзорной Александрой Федор. Черкасовой) воспрещено проживание в Таврическ. губ. в течение трех лет. В сент. 1900 выехал за границу, где слушал лекции в Гейдельберге и Мюнхене. В 1911 вернулся в Россию; работал в издательствах «Задруга» и Сабашниковых; после революции (до 1928) служил в Коммун. академии. Член Всес. Общ-ва политкаторжан; в настоящее время пенсионер, живет в Москве.

В последние годы Д. написал ряд работ, главным образом мемуарного характера. Кроме автобиографии (в Словаре Граната): отд. кн. о «Мих. Ник. Тригони» 1931 и статьи: 1) Стрельниковский процесс, «Кат. и Сс.» 1924, II и отд. изд.; 2) Заметка о рабочем движ. в Одессе в 1880—81 гг., «Кат. и Сс.» 1924, V (12); 3) Кариец Цыплов, «Кат. и Сс.» 1926, I; 4) Мстители или мечтатели? «Кат. и Сс.» 1926, III; 5—7) Стрельниковск. процесс, О деле Оржиха, Сигиды и др. и К делу С. М. Гинсбург, в сборнике «Нар. Воля» перед царским судом», вып. 2; принимал участие в редактировании «Литературы партии «Нар. Воля» и ряда сборников по истории «Нар. Воли», изданных издательством Политкаторжан; вместе с А. Якимовой опубликовал «Письмо в ред.», «Кат. и Сс.» 1925, IV (17), 304—305; составил след. библиографич. указатели: Опыт указателя литературы по ист. партии и «Нар. Воли», «Вестник Ком. академии» 1925, XII (в более расширенном виде см. «Кат. и Сс.», 1929, №№ I—IV, (51—54) и Опыт библиографич. указателя литературы по ист. революционного движения 70-х гг., «Вестн. Ком. академии» 1925, X.

Сообщение М. И. Дрея.—Автобиографическ. анкета М. И. Дрея (из Архива кружка народовольцев при Всес. Общ-ве политкаторжан).—МЮ 1882, № 9250; 1883, № 11102; 1891, № 10963.—Справ. листок.—ДП III, 1900, № 551; V, 1882, № 1821; 1882, № 3434, ч. 1; 1883, № 3753, ч. 1, 1896, № 40, ч. 2, лит. А.—Обзоры II, 40, 60; IV, 48; VI, 104.—Бурцев, За сто лет, II, 117—Больш. энциклопедия, XXI.—Словарь Граната, т. 40, стр. 37 (Автобиография А. А. Филиппова).—Политическ. каторга и ссылка, 166.—Больш. сов. энциклопедия, XXIII.—Участники народов. движения. Сб. «Народовольцы» III, 296.

М. И. Дрей, Автобиография, Словарь Граната, т. 40, стр. 126—142.—М. И. Дрей, Стрельниковск. процесс. «Кат. и Сс.» 1924, II (Отдельн. издание, М., 1928).

Я. Стефанович, Дневник карийца, 80.—В. Фигнер, Запечатлен. труд (Полн. собр. сочин., I, 271, 273).—В. Фигнер, Шлиссельбургск. узники. Там же, IV, 89—90.—Л. Дейч, 16 лет в Сибири, 331.—В. Левицкий, Партия «Нар. Воля», 188.—Н. Кулябко-Корецкий, Из давних лет, 288.—Е. Никитина, Народовольческ. процессы в цифрах. Сб. «Нар. Воля» перед царским судом» II, 134, 146.—Б. Оржих, В рядах «Нар. Воли». Сб. «Народовольцы» III, 117.—А. Прибылев, Записки народовольца, 257.

Одесса 1 дек. и Хроника арестов. «Нар. Воля» VIII—IX (1882) (Литература парт. «Нар. Воля», 169, 171).—Хроника арестов. «Листок Нар. Воли» I (1883) (Там же, 192).—«Летучие Листки Фонда Вольн. Русск. Прессы» 1895 от 1 дек. № 27, с. 6.—Документы. Листок Красн. Креста, № 2—3. «Накануне» 1900, авг., № 20, стр. 240.—В. Бурцев, По поводу

сб. «За сто лет». «Был.» (загр.), III (1903), 220.—П. Надин (П. Торгашев), Стрельниковск. процесс 1883 г. «Был.» 1906, IV, 85.—Г. Осмоловский, Карийцы. «Мин. Годы» 1908, VII, 131.—П. Торгашев, Сибирск. воспоминания 1883—1903 г. г. «Гол. Мин.» 1914, X, 124.—В. Фигнер, Мих. Ник. Тригони. «Гол. Мин.» 1917, VII—VIII, 202.—В. Фигнер, Из истории «Нар. Воли» после 1 марта 1881 г., «Гол. Мин.» 1919, V—XII, 50 и сл.—Хроника. «Кат. и Сс.» V (1923), 266.—А. Бычков, Дело о револ. кружках в Киеве в 1879, 80, 81 г. «Летоп. Рев.» 1924, II, 40.—М. Д. Две прокламации. «Пути Рев.» 1926, II—III (5—6), 35 и сл.—В. Сухомлин, Из эпохи упадка парт. «Нар. Воля». «Кат. и Сс.» 1926, III (24), 87.—В. Левицкий, «Нар. Воля» и рабочий класс. «Кат. и Сс.» 1930, I (62), 54.—И. Белоконский, К истории политической ссылки 80-х годов. «Каторга и Ссылка» 1927, II (31), 147.—Неопубликованные письма Петра Алексеева. «Каторга и Ссылка» 1927, V (34), 167.

Дренгер, Яков Яковлевич, студент Новороссийск., потом Дерптск. ун-тов. Род. в 1859. В Одессе был однажды на сходке, устроенной В. Фигнер на квартире С. Шора 31 дек. 1881; читал «Нар. Волю», полученную от С. Когана. Распоряжением деп. пол. от 23 дек. 1882 подчинен негласн. надзору в Одессе. Перешел в Дерптск. ун-т, по показаниям Арс. Лебединцева, вследствие несочувствия противоправительствен. деятельности и, очевидно, желая порвать компрометирующие его отношения. В 1884, уже будучи в Дерпте, привлечен к дознанию, веденному ген.-майор. Середою, в связи с делом В. Фигнер, по обвинению в сношениях с революционерами в Одессе (дело С. Шора, А. Дриго и др.). По соглашению м-ров юст. и вн. дел (до 31 июля 1884) дело о нем прекращено. В 1892 окончил медиц. образование с званием лекаря. В 1900-х гг.—земск. врач в Херсонск. губ.

МЮ 1884, №№ 10897—10898.—Справ. листок.—ДП V, 1888, № 7657.—Обзор VII, 52.—Медиц. список.

Дрешер, Юлий (Юлиан) Августович, поляк, лодзинск. мещанин. Род. ок. 1865 в Лодзи. Учился в Варшавск. Воскресно-Коммерческ. уч-ще; курса не кончил из-за ареста. Работал оптиком-механиком. Арестован в Варшаве 13 авг. 1884; содержался в X павильоне Варшавск. цитадели. В числе 190 лиц был привлечен к дознанию при Варшавск. ж. у. по первому делу парт. «Пролетариат». Дознанием установлены его близкие отношения с руководителями партии—Гостковичем, Куницким, Домбровским, содействие сокрытию убийства и убийц Скржинчинского, снабжение революц. литературой товарища по училищу Цебржинского. По выс. пов. от 17 июля 1885 выслан под гласн. надзор полиции на 5 лет в Зап. Сибирь. Водворен в г. Таре (Тобольск. губ.). В 1889 г. получил разрешение переселиться в Семипалатинск; выехал из Тары 24 сент. т. г. По окончании срока гласн. надзора распоряжением деп. полиции от 19 сент. 1890 подчинен негласному с воспрещением жительства в столицах и Петербургск. губ., в пределах Царства Польского и Северо-Зап. края в течение двух лет. По возвращении из Сибири поселился в Одессе, где работал в типографии. С 1896 жил в Варшаве, работал в качестве механика, потом электротехника. По донесениям полиции, ни в чем «предосудительном» не замечался. По циркуляру деп. полиции от 12 марта 1903 освобожден от надзора.

Справ. листок.—ДП III, 1888, № 588; 1890, № 1033.—Обзор X, 108.—Список поднадз. 1868 г., 1887 г., 93; 1888 г., 92; 1889 г., 75.—Н. К-н, Материалы по истории ссылки в Степн. край, 92

Хроника револ. борьбы. «Нар. Воля» XI—XII (1885) (Литература парт. «Нар. Воля», 266, 270).—Хроника. «Вестн. Нар. Воли» V (1886), 161.—Л. Василевский (Плохоцкий), «Пролетариат» перед судом. «Был.» 1906, VII, 279.—О (нуфрович), В места отдаленные. «Мин. Годы» 1908, VIII, 285.—Р. Арский, Из истории социально-революц. парт. «Пролетариат». «Красн. Лет.» 1923, VIII, 74.

Держевиц-Коввач, Константин Николаевич, дворянин. Род. ок. 1857 в Тирасполе (Херсонск. губ.). В нач. 1880-х гг.—вольнослушатель физ.-матем. фак-та Новороссийск. ун-та. По подозрению в политическ. неблагонадежности подвергся обыску. Вследствие упоминания его в показаниях студ. Петрова подлежал в 1883 подчинению негласн. надзору и привлечению к дознанию. По справкам оказалось, что он находился в Южной Италии и был безнадежно болен (бугорчаткой легких).

ДП V, 1883, № 3836.

Дрижаченко, Григорий Осипович, из крестьян. Род. ок. 1865 в Киевск. губ. Учился в Ново-Александрийск. сельскохозяйств. ин-те; в июле 1887 уволился по собствен. желанию. С осени т. г. поступил в Петровск. Земледельческ. ак-мию в Москве. Принимал участие в студенческ. беспорядках в 1887. За участие в студенческ. волнениях в марте 1890 уволен из ак-мии и как «один из главных агитаторов» выслан из Москвы в Полтаву, где подчинен негласн. надзору полиции. Поступил пом. директора опытного поля Полтавск. сельскохоз. общ-ва. Получил разрешение на окончание ак-мии, а в 1891 и на постоянное жительство в Москве. Поступил управляющим в имение Лепешкина (Покровск. у., Владимирск. губ.). В 1893 подал в деп. полиции прошение о снятии негласн. надзора, выражая «полнейшее раскаяние в необдуманности своих прежних поступков». По распоряжению деп. полиции от 22 ноября 1896 (циркуляр от 30 сент. 1897) негласн. надзор прекращен. В 1902 ходатайствовал об определении его на государств. службу по лесному ведомству.

ДП III, 1890, №857.

Дризо, Айзик (Исаак) Яковлевич (Якубович), еврей, Род. в 1859. В 1884—студент 4-го курса медиц. фак-та Киевск. ун-та. За участие в студенческ. беспорядках, происходивших 8 сент. 1884 в связи с университетск. юбилеем, по решению особой комиссии уволен из ун-та на год с правом немедленного поступления в друг. учебн. заведения вне Киева. Окончил медицинск. образование со званием лекаря в 1886. В 1890-х гг.—вольнопрактикующ. врач в мест. Грицев (Заславск у., Волынск. губ.); в 1900-х гг.—участк. врач в с. Хрожек (того же у.).

ДП III, 1884, № 695, ч. 2.—Медиц. список.

Дризо, Александр (Саул) Акимович, врач. Род. в 1851. Получил образование за границей, а звание лекаря—по экзамену (в 1879) в Мед. ак-мии в Петербурге. Весною 1881 на его квартире в Одессе В. Фигнер устроила лотерею в пользу ссыльных; передавал деньги на ссыльных через Петрова и получал от него

для чтения «Нар. Волю». В 1883 привлечен к дознанию, производившемуся ген.-майором Середою, в связи с делом В. Фигнер по обвинению в сношениях с членами революц. сообщества в Одессе. По соглашению м-ров юстиции и вн. дел (до 31 июля 1884) дело о нем прекращено. Продолжал работать вольнопракт. врачем в Одессе в 1890-х и 1900-х гг.

МЮ 1883, № 11109; 1884, № 10898.—Справ. листок.—Обзоры IV, 48; VII, 54.—Медиц. список.

Дробков, Лаврентий Яковлевич, из крестьян Черниговск. губ. Род. ок. 1858. Учился в народн. уч-ще. Отбывал воен. службу в Полтаве и в 1884 числился запасн. старшим писарем. Привлечен к дознанию, возникшему при Полтавск.ж.у. в конце 1884 по делу о кременчугск. и полтавск. революц. кружках (дело И. Бондарева, А. Фурера и др.), в виду установленного экспертами сходства его почерка с почерком, которым была написана отобранная у знакомого Д-ва Гирша гектографирован. брошюра. Но вторая экспертиза отвергла это сходство. Знакомство же с Бондаревым и Фурером он объяснял тем, что они готовили его на классн. чин. За отсутствием оснований к принятию мер взыскания по соглашению м-ров юстиции и вн. дел (до 29 сент. 1886) дознание о нем прекращено.

МЮ 1885, № 10746.—Доклады 1886, III, 788—812.—Справ. листок.—Обзор X, 84.

Дробный, Ликарион Алексеевич, отст. подпоручик 41-го резервн. пехотн. батальона. Род. в 1859. Окончил реальн. уч-ще. С авг. 1881 проживал в Харькове и слушал лекции в ун-те. По негласн. сведениям от янв. 1882 вел знакомство с лицами, возбуждавшими сомнение в политическ. благонадежности. У проживавшей в Киеве (где раньше жил Д-й) А. А. Козаченковой при обыске было отобрано 16 писем к ней Д-го, в которых он между прочим писал об организации в Харькове кружка саморазвития из учащейся молодежи, поручал Козаченковой ведение пропаганды и сбор денег на революц. цели. На основании этих данных 9 февр. 1882 был обыскан, причем обнаружены номер «Нар. Воли», две запрещенные гектографирован. брошюры и рукописн. стихотворения Шевченко антиправительственного содержания. Арестован 9 февр. 1882; содержался в одиночн. помещении Харьковск. тюремн. замка. Привлечен к дознанию при Харьковск. ж. у. по обвинению в хранении преступн. сочинений и в образовании кружка саморазвития. Последнее не было подтверждено прямыми данными, но благодаря уклончивым показаниям привлеченных по делу кружка (Тищенко, Тигель и др.) оставлен в подозрении. В тюрьме у него отобраны заготовленная им записка к сидевшему одновременно с ним политическому Сиповичу, составленная Д-м программа револ. деятельности и два письма к нему с воли, указывавшие на его революц. связи. По выс. пов. от 15 сент. 1882 выслан из Харькова под гласн. надзор полиции на 3 года в Томск. губ. Отправлен в Сибирь из Москвы 22 апр. 1883; 4 мая прибыл в Тюмень, где в день отправки, 14 мая, принял участие в протесте политическ. против приказа брить головы сосланным в каторжн. работы. Водворен в г. Мариинске, потом жил и Барнауле. В апр. 1884 привлечен к дознанию по обвинению в «оскорблении величества»; в качестве наказания по этому делу ему вменено в наказание предварит. содержание под стражей. В 1886 вновь проживал в Харькове, служил в городск. управе. За дерзость, сказанную им инспектору студентов на концерте в пользу студентов, воспрещено жительство в Харькове. В 1890-х гг. был нач. коммерческ. отд. Варшавско-Тереспольск. жел. дор. Впоследствии занимал видные посты в управлении Варшавско-Венской жел. дор.

Сообщение Л. А. Кузнецова.—МЮ 1882, № 9289.—Справ. листок.—ДП III, 1897, № 482, ч. 1; V, 1882, № 1821.—Обзоры III, 62; V, 51.—Список поднадз. 1884 г., 99.—Адрес-календарь.

Арестная хроника. «Нар. Воля» X (1884) (Литература парт. «Нар.Воля», 234).—Евг. Воронин, Из воспоминаний рядового народовольца. «Пути Рев.» 1925, II, 139.—О. Суслов, Воспоминания народовольца. «Канд. Звон» 1926, IV, 104, 106.—И. Белоконский, К истории политическ. ссылки 80-х г. г. «Кат. и Сс.» 1927, II (31), 47.

Дроботов, Филимон Борисович, севастоп. мещанин. Служил конторщиком в управлении Лозово-Севастопольск. жел. дор. в Севастополе; считался сомнительным в отношении политич. благонадежности. В марте 1880 по подозрению в написании найденного 3 марта т. г. на улице шифрованного письма «сомнительного содержания» обыскан; при обыске было найдено несколько запрещенных книг. Арестован, но видимо скоро выпущен. С 17 июля 1880 состоял под негласн. надзором полиции. Продолжал служить в управлении дороги. По распоряжению деп. полиции от 12 июня 1890 надзор прекращен.

Справка (А. Викторов).—ДП III, 1890, № 74, ч. 64 и № 1007

Дробо(ы)шенко, Николай Никитич, казак, из мещан (?). Род. ок. 1862 в с. Борисовке (Кременчугск. у., Полтавск. губ.). Работал в Екатеринодаре слесарем. В нач. 1887 вступил в организованную Т. Романченко, но по всей вероятности оформленную на имя Д. артельн. слесарн. мастерскую. Посещение ее политически неблагонадежными лицами было причиной обыска у Д-ко 26 марта т. г. Были найдены нелегальн. литература, принадлежности гектографа, отобрана переписка. Арестован и привлечен к дознанию при Кубанск. обл. ж. у. (дело М. Ромася и др.) по обвинению в принадлежности к тайн. народовольческ. кружку, организованному в февр. 1887, в пропаганде среди рабочих и в устройстве мастерской. По выс. пов. от 17 февр. 1888 выслан на жительство в Зап. Сибирь под гласн. надзор на три года. Отправлен из Москвы, из Бутырской тюрьмы, в конце мая 1888. За участие в «сопротивлении властям», оказанном группою политических ссыльных 9 июня 1888 в Тюменск. тюрьме, приговорен 23 ноября 1888 Тобольск. губ. судом к тюремн. заключению на 6 мес. Отбывал наказание в Павлодарск. тюрьме. Потом водворен в г. Каркалинске (Семипалатинск. обл.). Получал разрешения на отлучки по торговым делам в Омск.

Сообщение Л. А. Кузнецова.—МЮ 1887, № 9985.—Обзор XII, 81, 142.—Ведомость XIII, 44.—

Список поднадз. 1889 г., 65.—Хроника, 321.—Участники народов. движения. Сб. «Народовольцы» III, 296.
Н. К-н, Материалы по истории ссылки в Степной край, 85.
Хроника борьбы с самодержавием. «Своб. Росс.» I (1889), 60.—М. Макаревский, Политическ. ссылка 1888 г. «Пути Рев.» 1926, II, III (5—6),135.—А. Гедеоновский, Из Петербурга в Сибирь. «Кат. и Сс.» 1926, V (26), 192, 197, 204.—А. Гедеоновский, Т. М. Романченко. «Кат. и Сс.» 1927, VIII (37), 209.

Дроздов, ученик Тверск. гимназии. В связи с делом Дм. Николаевского, распространявшего среди тверск. гимназистов сочинения «преступного содержания», подвергнут тюремн. заключению в 1884.
Н. К-н, Материалы по истории ссылки в Степной край, 78.

Дроздов, Иосиф Гаврилович, в 1886—1887 — член одесского «центрального студенческого народовольческого кружка», организованного Марморштейном, впоследствии соц.-демократ.
См. «Словарь социал-демократов».

Дроздов, Роман Кириллович. В 1887—студент Технологического ин-та в Петербурге. Вследствие сношений с Ал. Воеводиным обыскан в дек. 1887. Окончил ин-т в 1891.
МЮ 1888, № 11021.—Технолог. ин-т, I, 610.

Дроздовский, Адам Францевич, поляк, крестьянин. Род. ок. 1860 в Варшавск. губ. Учился в Варшавск. воскресн. ремеслен. школе. Работал в Варшаве шорником. На основании негласн. сведений о посещении им сходок, устраиваемых партией «Пролетариат», арестован 14 ноября 1885 в Варшаве и привлечен к дознанию при Варшавск. ж. у. по второму делу «Пролетариата» (дело М. Богушевич и др.). В начале дознания фамилия Д. оставалась неизвестною и он значился под именем «Хромого седельника» и под фамилией Козловского; опознан свидетелем Петровским, показавшим, что он посещал сходки рабочих, был выбран при образовании «Рабочего комитета» партии «Пролетариат» членом его, что он был представителем секции столяров, так как, живя со столяром, приобрел в этой среде обширные знакомства, что он находился в близких отношениях с М. Богушевич, Разумейчиком и Монцевичем, от которых получал книги для распространения, что он был правой рукой М. Богушевич в деле пропаганды среди столяров. Во время производства дознания содержался в X павильоне Варшавск. цитадели. По выс. пов. от 30 апр. 1887 выслан под гласн. надзор полиции в Вост. Сибирь на 4 года с воспрещением по отбытии ссылки проживания в пределах Варшавск. ген.-губ-ства и в местностях, объявленных на положении усиленной охраны. Водворен в с. Казачинском (Енисейск. окр.). По окончании срока гласн. надзора распоряжением. деп. полиции от 1 июля 1891 подчинен негласн. Поселился сначала в Красноярске, потом жил (в 1893) в с. Чернореченском (Ачинский окр., Енисейск. губ.) и в дер. Козульской (того же окр.). Служил помощником дорожного мастера по ремонту московск. шоссе в Ачинске, далее—дорожн. мастером в с. Покровском, с. Мало-Кочугском (Красноярск. окр.), с. Ужур (Канск. окр.). В 1899 по прошению разрешено возвратиться в Царство Польское; поселился в Лодзи, где работал обойщиком. В 1900 скрылся из Лодзи и разыскивался циркуляром деп. полиции от 22 февр. 1900.
МЮ 1885, № 10881; 1891, № 10875.—Справ. листок.—ДП III, 1891, № 578.—Обзор XII, 175.—Список поднадз. 1888 г., 35; 1889 г., 29.
Процесс 21-го, 49.

Дроздовский, Владислав Францевич, поляк, крестьянин Варшавск. губ., брат Адама Д. Род. ок. 1861. Обучался в городск. начальн. уч-ще в г. Кутно (Варшавск. губ.). Работал в Варшаве в качестве слесаря. Проживал без прописки у Михайловского и при обыске у последнего 27 мая 1889 арестован и привлечен к дознанию при Варшавск. ж. у. по делу о партии «Пролетариат» (дело Гизберта, Сикорского и др.). Никаких данных к обвинению его в госуд. преступлении дознанием не было добыто и по соглашению м-ров юстиции и вн. дел (до 8 дек. 1890) дело о нем прекращено. Освобожден из-под стражи 5 авг. 1889 и подчинен особ. надзору полиции. Снова арестован 3 окт. 1892 и привлечен к дознанию при Варшавск. ж. у. по делу о тайной типографии партии «Пролетариат». Освобожден 15 окт. 1892 и подчинен особ. надзору полиции. Дознанием установлено его участие в распространении нелегальн. изданий и в «кассе сопротивления». Отнесен прокурором к числу более пассивных участников «Пролетариата», действовавших под чужим влиянием. По выс. пов. от 9 ноября 1894 подвергнут тюремн. заключению на 2 мес. с последующим подчинением гласн. надзору полиции на год в избранном месте жительства вне пределов Варшавск. ген.-губернаторства.
МЮ 1888, № 11100; 1892, № 10507.—Доклады 1894, № 47.—ДП III, 1894, № 1482, ч. 1,—Обзор XVII, 124, 336.—Ведомость XVIII, 115, 116.

Дронжевский, Станислав Адамович, поляк, из мещан г. Плонска (Плоцк. губ.). Род. в 1859. Окончил образование со званием ветеринара в 1884. Арестован в Варшаве 28 июня 1884 в день разгрома ядра партии «Пролетариат» и привлечен к дознанию при Варшавск. ж. у. по первому делу партии. По выс. пов. от 17 июля 1885 подвергнут заключению в крепость на год с последующим подчинением гласн. надзору полиции на 3 года. Распоряжением деп. полиции в авг. т. г. воспрещено по отбытии заключения жительство в пределах Царства Польского. Заключение отбывал в Варшавск. цитадели и по освобождении 16 июля 1886 из тюрьмы выехал в г. Сызрань (Симбирск. губ.), где служил в аптеке. По окончании срока гласн. надзора в 1889 подчинен негласному с запрещением жительства в столицах и Петербургск. губ. В том же году с согласия мин-ва вн. дел принят на службу ветеринарн. врачем в Самарское земство. Жил в с. Украинке (Николаевск. у.), потом в с. Больш. Глушице (того же у.). В 1901 просил деп. полиции разрешить жительство в столицах, мотивируя это необходимостью пополнения знаний в научных командировках и заверяя в своей благонадежности. В февр. 1901 постановлением м-ра вн. дел разрешено повсеместное жительство. В 1903 негласн. надзор, не давший никаких неблагоприятных о нем сведений, прекращен.

1 Справ. листок.—ДП III, 1888, № 588; 1889, № 972; 1890, № 74, ч. ч. 46 и 56.—Обзоры VIII, 58 и 97; X, 609.—Список поднадз. 1887 г., 80; 1888 г., 81; 1889 г., 6.—Медиц. список.

Хроника револ. борьбы. «Нар. Воля» XI—XII (1885) (Литература парт. «Нар. Воля», 270).—Л. В. Василевский (Плохоцкий), «Пролетариат» перед судом. «Был.» 1906, VII, 279.—Р. Арский, Из истории соц.-револ. партии «Пролетариат». «Красн. Летоп.» 1923, VIII, 62.

Дронова, Александра Павловна, дочь канцелярск. служителя. Род. в 1854. Получила домашнее образование. В 1882—сестра милосердия при Иркутск. тюремн. госпитале. В конце 1882 привлечена к дознанию при Иркутск. ж. у. по делу К. Г. Неустроева, изобличенного в тайн. сношениях с полит. заключенными Иркутск. тюрьмы. Созналась в том, что в нач. июня 1882 передала шифрован. записку от находившегося в госпитале политич. заключенного В. С. Козловского на волю и доставила ему ответ Марушевского и хлеб с запеченной пилкой. «Своими подробными объяснениями засвидетельствовала об искренности своего раскаяния». Содержалась под стражей с 2 ноября 1882 по 26 апр. 1883, по освобождении подчинена особ. надзору полиции с обязательством не отлучаться из города до решения дела. По выс. пов. от 14 дек. 1883 вменено в наказание предварит. содержание под стражей.

МЮ 1883, № 11225.—Справ. листок.

Другов, Александр Павлович, дворянин Карачевск. у. (Орловск. губ.), сын чиновника. Род. 29 авг. 1867 в г. Карачеве (Орловск. губ.). Окончил Орловск. гимназию. В 1889—студент 1-го курса юридическ. фак-та Московск. ун-та. Привлечен к дознанию, возникшему в мае 1889 при Киевск. ж. у., по делу о Нежинск. революц. кружке (Абрамович, Флеров и др.), к которому будто бы Д-в принадлежал, по показанию Г. Поляка. Показание это не подтвердилось. На время производства дознания состоял под особ. надзором полиции в Карачеве. По соглашению м-ров юстиции и вн. дел (до 20 апр. 1890) дознание было прекращено; по распоряжению деп. полиции от 11 мая 1890 подчинен негласн. надзору. Затем выбыл в Цюрих (?). В 1891 участвовал в демонстрации на Тверск. бульваре в Москве по поводу смерти Н. Шелгунова 16 апр. 1891. Университета не окончил. Отбыл воинск. повинность и вышел в запас рядовым. Потом по большей части жил без определенных занятий в имении некоей Смирновой в Подольск. у. (Московск. губ.?). По циркуляру деп. полиции от 23 ноября 1895 надзор прекращен. В 1896 повидимому поступил на службу в Московск. городскую управу.

МП 1889, № 10807.—ДП III, 1890, №№ 817 и 849; V, 1884, № 5253, ч. 1.—Обзор XIV, 96, 142.—Участники народов. движения. Сб. «Народовольцы» III, 296.

Дружаева (по мужу Врановская), Евгения Павловна, дворянка, дочь д. ст. советника. Род. ок. 1865. В 1886—слушательница женск. курсов Герье в Москве. Арестована в ночь на 6 авг. 1886 в Петербурге и помещена в Дом предвар. заключения, потом отправлена в Москву. При обыске, произведенном на ее московск. квартире, найдены 2 экз. литографир. народовольческ. брошюры «Нашим порицателям», список политическ. ссыльных и рабочих—участников Морозовск. стачки, письма студ. А. Ерофеева, шифр для сношений с ним, собственноручная заметка Д. на «сомнительную» тему. Поводом к аресту и обыску послужило нахождение ее адреса в кармане пальто, переданного в Московск. ж. у. студ. Гамалеем для заключенного студента Петровск. ак-мии Судакова-Филиппова. Привлечена к дознанию при Московск. ж. у. по обвинению в хранении и составлении рукописей «преступн. содержания». На допросах давала «уклончивые» показания. Освобождена из-под стражи 3 сент. 1886 на поруки родителям под залог 300 руб. По окончании дознания мать Д-вой ходатайствовала перед м-ром юстиции о водворении дочери ее в виду болезни в дом родителей. По выс. пов. от 3 ноября 1887 подчинена гласн. надзору на 2 года в доме родителей с воспрещением всяких отлучек и водворена по месту их жительства в Воронеже. В 1888 вышла замуж в Воронеже за акцизн. чиновника Врановского. В 1889 безуспешно просила о снятии гласн. надзора. По окончании срока гласн. надзора подчинена негласному; в 1892 получила разрешение на жительство в Москве. В ноябре 1889 выехала из Воронежа в Кишинев, где жила при муже без определ. занятий (по др. сведениям занималась акушерск. практикой). По отзывам с места была «безукоризненного» поведения. Циркуляром деп. полиции от 12 марта 1903 освобождена от надзора.

МЮ 1886, № 10249.—ДП III, 1887, № 906; 1890, № 74, ч. 17 и 22.—Ведомость XI, 15.—Список поднадз. 1888 г., 20; 1889 г., 19.

Дружинин, Владимир Павлович, сын коллежск. асессора (потом статск. советника). Род. в 1860. Учился в Виленск. гимназии; вышел из 6-го класса и поступил в 1875 в Морское уч-ще в Петербурге, которое окончил в 1879. С 1 мая т. г. состоял гардемарином; с 30 авг. 1880—мичманом; с 1881—адъютантом 3-го экипажа в Кронштадте. Еще будучи в уч-ще, в 1878 стоял во главе первого морск. революц. кружка (Гр. Скворцов, С. Вырубов и др.), собиравшегося на его квартире. Став офицером, распространял революц. издания среди товарищей и знакомых, склонял их к организации революц. кружков, вел пропаганду среди матросов, содействовал С. Сосину бежать со службы. По разделении «Земли и Воли» его кружок примкнул к парт. «Черн. Передел». В 1880 пытался устроить мастерскую с целью содействия доходами с нее партии. В конце 1880 примкнул к народовольческ. морск. кружку и в конце 1881—по предложению Вас. Папина и С. Дегаева—вошел в центральн. военно-революц. кружок «Нар. Воли», выйдя из своего. В июле (?) 1881 при производстве дела об унт.-офиц. В. Федорове, на квартире которого происходили собрания, обыскан и допрошен в качестве свидетеля, как бывавший на квартире Федорова. Вследствие указаний на его «вредное направление» подчинен секретному наблюдению и уволен от должности адъютанта. В нач. 1882 отправлен Центральн. кружком в Киев и Минск для установления

связей с местными воен. организациями. Поездка оказалась безрезультатной. По возвращении присутствовал на одном заседании кружка в Кронштадте при обсуждении вопроса об издании военно-револ. органа. В связи с личными делами (женитьбой) отошел от партийн. работы. Вследствие откровен. показаний Завалишина арестован 7 авг. 1883 и 18 авг. заключен в Петропавловск. крепость, откуда освобожден 7 ноября 1883. Уволен со службы. Привлечен к дознанию, производимому ген.-майором Середою в связи с делом В. Фигнер, по обвинению в сношениях с военно-революц. кружками, обнаруженными в Одессе и Николаеве (дело Б. Крайского, Д. Чижова и др.); дознание о нем передано в дальнейшем в Петербургск. ж. у. Вторично арестован 14 июня 1884 и по 30 янв. 1885 содержался в Доме предварит. заключения, откуда освобожден под поручительство. Выслан из Петербурга как лицо неблагонадежное и поселился на ст. Удельная (Финляндск. ж. д.). Привлечен к дознанию при Петербургск. ж. у. по делу о тайн. кружках среди морских офицеров, лиц воен. ведомства и воспитанников специальн. учебн. заведений (дело В. Дружинина, Н. Зиновьева и др.). Показаниями Д. Рогачева, В. Папина, С. Вырубова и собственными признаниями выяснена его роль в револ. движении среди моряков. По выс. пов. от 17 июля 1885 подлежал высылке в Зап. Сибирь на 3 года. Подал 20 июля 1885 всеподд. прошение, в силу чего выс. пов. от 22 июля 1885 ссылка в Сибирь заменена высылкою под надзор полиции в одну из южн. губ. Европ. России на три года. Гласн. надзор отбывал в г. Красном Яру (Астраханск. губ.), потом—в самой Астрахани. В мае 1887 его жена подала всеподд. прошение об освобождении Д. от гласн. надзора; по докладу м-рав. дел, высоч. утвержденному 2 сент. 1887, гласн. надзор был прекращен и Д. оставлен на год под негласным. В 1888 переехал из Астрахани в Вильно, где мать его была начальницей женск. дух. уч-ща, и в том же году поступил на службу в Виленск. земельн. банк. Негласн. надзор за ним прекращен по циркуляру деп. полиции от 21 февр. 1894. В нач. 1895 просил о разрешении поступить на госуд. службу. В конце 1890-х гг. служил пом. ревизора в Госуд. Контроле в Петербурге; в 1900-х гг.—на разных местах в мин-ве вн. дел.

МЮ 1881, № 8554; 1884, № 10897, №№ 10898 и 10899.—Справ. листок.—ДП III, 1882, № 523; 1884, № 1058; V, 1885, № 5983.—Обзоры VI, 39 и 85; VII, 23; VIII, 94; X, 115.—Список 1879—1884 г. г., л. л. 84 об., 85 об., 90 об.—Список поднадз. 1886 г., 1887 г., 8.—Хроника 234.—Словарь Граната, т. 40, стр. 31 (Автобиография О. К. Булановой).—Адрес-календарь.

М. Ашенбреннер, Военная организация «Народной Воли».—Н. Тютчев, Революционное движение 1870—1880 гг., 147.—О. Буланова-Трубникова, Три поколения, Воспоминания, 158, 166.—Вл. Селиванов, Моряки-народовольцы, 19, 20, 36, 40, 72, 83, 101, 130.—В. Невский, От «Земли и Воли» (Ук.).

Хроника арестов. «Листок Нар. Воли» II (1880) (Литература парт. «Нар. Воля», 207).—К истории народов. движения среди военных в нач. 80-х г. г. «Был.» 1906, VIII, 161, 172—174, 177, 179.—Э. Серебряков, Революционеры во флоте. «Был.» 1907, IV, 114.—В. Невский, «Зерно» и «Рабочий листок». «Ист.-Рев. Сборник» II (Ук.).—О. Буланова-Трубникова, Странички воспоминаний. «Был.» XXIV (1924), 67 и сл.—Р. Канатов, К истории воен. организаций «Нар. Воли». «Кат. и Сс.» 1925, V (18), 213 и сл.—О. Буланова, «Черный Передел». Сб. Группа «Освоб. Труда» I (Ук.).

Дружинин, Петр Петрович, дворянин, сын майора. Род. 24 ноября 1863 в Облуцком погосте (Порховск. у., Псковск. губ.). По окончании Псковск. гимназии поступил в 1885 в Петербургск. ун-т. В 1887 его фамилия была обнаружена в заметках А. Ульянова. За участие в студенческ. беспорядках, происходивших 9—10 дек. 1887, уволен из ун-та и выслан из Петербургск. губ. Уехал 22 дек. т. г. в Псков. В 1888 вновь принят в тот же ун-т. Снова принимал участие в студенческ. беспорядках, происходивших в марте 1890 и в 1891 в день похорон Н. Шелгунова, за что исключен без права поступления в друг. учебн. заведения и тогда же подчинен негласн. надзору в Петербурге. В 1892 служил конторщиком в депо Псково-Рижской жел. дор. в Пскове. Негласн. надзор прекращен по циркуляру деп. полиции от 21 февр. 1894.

МЮ 1888, № 11084.—ДП III, 1883, № 1399; 1888, № 72; V, 1887, № 7256, ч. 1.

Дружицкий, Иосиф Иосифович, поляк, мещанин. Род. ок. 1846. Окончил 4 класса гимназии. Работал токарем в Варшаве. Был членом партии «Пролетариат», оказывал ей некоторые услуги, собирал деньги на партийн. нужды. Арестован и заключен под стражу 16 окт. 1886; привлечен к дознанию при Варшавск. ж. у. по делу парт. «Пролетариат» (дело Ульриха, Графинского и др.). Освобожден 31 окт. т. г. По выс. пов. от 16 марта 1888 подвергнут тюремн. заключению на 6 мес. По отбытии наказания состоял в Варшаве под негласн. надзором, прекращенным по распоряжению деп. полиции от 19 февр. 1892.

МЮ 1886, № 10219.—ДП III, 1889, № 784.—Обзор XI, 80.—Ведомость XIII, 45.—Л. Василевский (Плохоцкий), «Пролетариат» перед судом. «Был.» 1906, VII, 281.

Друкарева, Анна—фамилия по мужу А. Рабинович (см.).

ДП III, 1889, № 1287.

«Друкарж»—партийн. кличка, под которой был известен пролетариатец В. А. Лонцкий (см.).

МЮ 1885, № 10881.

Друлич, Крейсель (Каролина) Нутовна—фамилия по мужу К. Н. Боград (см.).

ДП III, 1889, № 1129.

Друлич, Хуна (Хонон) Ойшиевич (Овсеевич), еврей, мещанин мест. Рожище (Луцк. у., Волынск. губ.). Род. ок. 1855 в м. Рожище. Получил домашн. образование. С 1875 жил в Одессе; служил кассиром (конторщиком) в мануфактурн. магазине. В связи с тем, что в записной книжке Ис. Дембо, отобранной в Лозанне у Мар. Гинсбург, оказался адрес Д., по которому он проживал в 1887—1888 гг., был арестован в Одессе 10 июня 1889; с 16 июня содержался в Петропавловск. крепости, откуда переведен 12 дек. 1889 в Дом предв. заключения. Привлечен к дознанию при Петербургск. ж. у. по делу о революцион. кружках.

учащейся молодежи в Цюрихе. Показал, что разрешил весною 1899 Мих. Когану воспользоваться своим адресом для получения посылки. Признан сочувствующим целям русск. политическ. эмигрантов и содействовавшим членам их организации. По выс. пов. от 9 июня 1890 подвергнут тюремн. заключению на год. Отбывал его в Петербургск. одиночн. тюрьме. По освобождении 9 июня 1891 вернулся в Одессу, где подчинен негласн. надзору, от которого освобожден по циркуляру деп. полиции от 12 марта 1903. Служил в аукцион. камере в Одессе, потом был комиссионером по хлебн. торговле, приказчиком в магазинах. Вращался среди маклеров и торговцев.

МЮ 1890, № 10706.—ДП III, 1889, № 1129; 1890, № 80; 1891, № 540.—Отчет по Петропавловск. крепости за 1889 г., список 1 июля.—Обзор, XIV, 44, 48, 109.—Участники народовольческ. движения. Сб. «Народовольцы» III, 296.

Друскин, Семен Львович. В 1889 вступил в виленск. кружок, руководимый И. Айзенштатом.

См. «Словарь соц.-демократов».

Дрягин, Николай Ионович. Род. в 1865. Во втор. половине 1880-х гг. входил в Казанск. центральн. народническ. кружок, организованный по инициативе М. Д. Фокина. С конца 1880-х гг. жил в Н.-Новгороде, принадлежал к кружку народников, в котором вращался некоторое время М. Горький. Работал статистиком в Нижегор. земстве под руководством Н. Ф. Анненского. Позже заведывал стат. отделом главн. упр. неокладн. сборов. Журналист. Умер в Петербурге 20 марта 1905 г.

С. Венгеров. Список.—Нов. энцикл. словарь (Брокгауза-Эфрона), XVI.

Н. Сергиевский, Так что же такое Федосеевск. кружок 1888—1889 г. г.?. «Ист.-Рев. Сборник» I, 67.—М. Григорьев, Марксисты в Нижнем в 1889—94 г.г. «Прол. Рев.» 1924, IV, 94, 98.—А. Свободнов, М. Горький на заре рабоч. движения. «Кат. и Сс.» 1925, II (15), 157.—М. Березин и др., Воспоминания из жизни народническ. кружков в Казани. «Кат. и Сс.» 1930, X (71), 123.

Дрямова, Евдокия Акимовна—фамилия по мужу Е. А. Ортогриной (см.).

Дубецкая, Елена Ивановна—фамилия, под которой жила в Тифлисе и работала в офицерск. кружке в 1882 Гал. Фед. Черняевская (см.).

МЮ 1883, № 11312.—Обзор V, 27.

К истории народовольческ. движения среди военных в нач. 80-х гг. «Был.» 1906, VIII, 163.

Дубенский, Давид Абрамович, аптекарск. помощник. Род. ок. 1859. В 1887—вольнослушатель Московск. ун-та. Вследствие участия в студенческ. беспорядках, происходивших 26 ноября 1887, задержан за неповиновение полиции и возбуждение студентов к беспорядкам. По распоряжению московск. ген.-губ-ра воспрещено жительство в Москве и Московск. губ. без срока. Ограничение это снято в 1902. В 1889 студент Дерптск. ун-та; находился под негласн. надзором.

МЮ 1887, № 10118.—ДП III, 1889, № 18, ч. 1; 1902, № 2625.

Дубинин, Александр Федорович, купеческий сын. Род. в 1860 в Мензелинске (Уфимск. губ.). Окончил Сарапульск. реальн. уч-ще В 1880—студент 2-го курса Технологическ. ин-та в Петербурге. По сведениям петербургск. градоначальника обращал на себя внимание политическ. неблагонадежностью; был в тесной дружбе с М. Глашкиной, А. Савиновой, И. Шмидтом, с которыми составлял кружок; встречался с П. Н. Федоровым, которого снабжал «подозрительн.» книгами. В феврале 1880 обыскан повидимому безрезультатно. При новом обыске в ночь на 14 марта т. г. у него найдены главные части типографск. станка, не бывшие в употреблении. Арестован и привлечен к дознанию при Петербургск. ж. у. (дело Ф. Олесинова и др.). Показал, что типографск. принадлежности были принесены к нему Ал-др. Григорьевым и предназначались для организовывавшейся тогда последним типографии Северно-русского союза рабочих («Рабочая Заря»). Содержался в доме предв. заключения. По выс. пов. от 1880 г. выслан на родину в Мензелинск под гласн. надзор полиции на 5 лет с воспрещением отлучек из места, назначенного для жительства, и пребывания впредь в столицах, столичных и Таврическ. губ. и во всех местностях, в коих воспрещено проживание поднадзорным. В дек. 1880 призван к отбыванию воинск. повинности рядовым и за отсутствием в Оренбургск. воен. округе пехотной части, в какую должны были зачисляться подобные новобранцы, направлен в Самару и зачислен в 159-й пех. Гурийск. полк. В нем он оставался на службе и в февр. 1882, состоя под особым надзором командира, который хорошо отзывался об его поведении.

Справки (А. Дубинин, А. Григорьев, Дм. Дубинин, Ал. Петров, Ан. Федорова).—МЮ 1880, № 8524.—Доклады 1880, IV, 1190—1197.—Справ. листок.—ДП III, 1882, № 183; V, 1882, № 1704.

Хроника преследований. «Листок Нар. Воли» II (1880) (Литература парт. «Нар. Воля», 81).—А. Шилов, Последн. страница из жизни «Северн. Рабочего Союза» в Спб. в 1880 г. «Красн. Лет.» 1922, II—III, стр. 291 и сл.—С. Ливщиц, Подпольн. типографии 60—80-х гг. «Кат. и Сс.» 1929, VI (55), 50.

Дубинин, Дмитрий Федорович, сын мензелинск. купца, брат Ал-дра Д-на; вместе с братьями владел двумя домами, 300 десят. земли, двумя мельницами и паточн. заводом. Род. в 1862 в Мензелинске (Уфимск. губ.). В 1878 окончил Сарапульск. реальн. уч-ще; в 1880—студент Петровской сельскохозяйств. ак-мии в Москве. В виду политическ. неблагонадежности по распоряжению московск. ген.-губ-ра подчинен надзору полиции. После ареста 14 марта 1880 брата его Александра в Петербурге у него в марте был произведен обыск; найдено письмо к нему брата с сообщением о том, что в Москву приедет некто «А-в», которому не следует доверять ничего серьезного, так как по бестактности он может провалить хорошее дело, но который своими средствами может помочь «общему их делу». Арестован и привлечен к дознанию при Петербургск. ж. у. по делу брата (типография Северно-Русск. Союза); в течение недели содержался под стражей. Переписка с братом и отказ объяснить указанное выше письмо послужили основанием для подозрения и его в принадлежности к «преступному сообществу». В окт. 1880 вновь арестован и по выс. пов. от 2 окт. 1880 выслан в Мензелинск под гласн. надзор полиции на

два года с воспрещением отлучек с назначенного места жительства и пребывания впредь в столицах, столичных и Таврическ. губ. и во всех местностях, в к-рых вообще не разрешалось селиться поднадзорным. В Мензелинске служил в конторе своего родственника купца Бурмистрова. По окончании срока 7 ноября 1882 освобожден от надзора.

Справки (Ал-др и Дм. Дубинины).—МЮ 1880, № 8524.—Доклады 1880, IV, 1190—1197.—Справ. листок.—ДП 1882, № 2693.

Дубино-Княжицкий, Илья-Мариан Ильич, потомств. дворянин. Род. ок. 1858. В нач. 1880-х гг.—студент Ново-Александрийск. сельскохоз. ин-та. За участие в демонстрации, происходившей 21—22 апр. 1881, заключен в тюрьму на 1 мес.; по освобождении подчинен секретн. надзору. При обыске 13 февр. 1883 у него найдена кассовая книжка кружков. взносов студентов; тогда же арестован, заключен в Варшавск. Александровск. цитадель и привлечен к дознанию по делу о противозаконных кружках студентов ин-та (дело Г. Псалти и др.). Освобожден 19 марта 1883 на время дознания и подчинен особ. надзору полиции. По выс. пов. от 10 авг. 1883 подчинен гласн. надзору полиции на год в избранном им месте жительства—сначала в д. Дубиновке (Одесск. у., Херсонск. губ.), потом в Одессе. За окончанием 10 авг. 1884 срока гласн. надзора подчинен в 1884 негласному с запрещением жительства в столицах и Петербургск. губ. Продолжал жить в Одессе и в 1886, занимаясь торговыми делами. Не раз выезжал за границу. Негласн. надзор прекращен до 25 мая 1888.

Справка (Н. Степанов).—МЮ 1883, №11043.—Справ. листок.—ДП III, 1883, № 1440.—Список поднадз. 1884 г., 61.

Дубинская. Привлечена к дознанию, возникшему при Петербургск. ж. у. в мае 1889, по делу о цюрихск. революцион. кружках (дело Гуковского, Лангорна и др.). Дознание о ней приостановлено впредь до ее явки или задержания.

МЮ 1890, № 10742.

Дубинский, Владимир-Виланд, студент Харьковск. ун-та. В марте 1882 участвовал в студенческ. беспорядках и в подаче коллективн. протеста против действий попечителя округа. Уволен из ун-та 19 марта 1882 с правом поступления в друг. высш. учебн. заведения; подчинен негласн. наблюдению согласно циркуляру департ. полиции от 18 февр. 1882.

ДП III, 1881, № 574.

Дубинский, Иван Фомич, поляк, дворянин. Род. в 1847. Окончил Лиссинск. лесн. уч-ще. Бывш. лесной кондуктор 2-го Александровск. лесничества, пом. лесничего Ковровск. у. (Владимирск. губ.). Привлечен к дознанию, возникшему в г. Киржаче (Владимирск. губ.) в февр. (апр.?) 1881 вследствие его просьбы произвести расследование о нем в видуслухов, будто он высказывал «дерзкие слова». Изобличен в передаче ложных слухов политическ. характера и в произнесении дерзких противоправительств. суждений. По выс. пов. от 7 апр. 1882 подвергнут тюремн. заключению на месяц. Состоял под надзором полиции.

МЮ 1881, № 8679.—Справ. листок.

Дубинский, Симон Мордухович, мещанин мест. Чернобыля (Радомыльск. у., Киевск. губ.); сын смотрителя Житомирск. еврейск. больницы. Учился в Житомирск. гимназии; уволен из 8-го класса в 1887. В 1888 состоял студентом медиц. фак-та Цюрихск. ун-та. По циркуляру деп. полиции от 12 июля 1889 за его возвращением в Россию установлено самое строгое наблюдение с предписанием подвергнуть обыску и подчинить негласн. надзору по месту жительства.

ДП III, 1889, № 140.

Дубницкий, Иван Мартынович, дворянин Черниговск. губ., сын кол. советника, Кролевецк. уездн. казначея и мелкого землевладельца того же у. (Черниговск. губ.), брат Дмитрия Д-го (см. «Семидесятые годы») и Степана Д-го. Род. ок. 1862. Учился в Черниговск. гимназии; в 1882—студент Петербургск. ун-та. За участие в студенческих беспорядках, происходивших 10 ноября 1882, арестован, исключен из ун-та с правом немедленного поступления в друг. высш. учебн. заведения и выслан из Петербурга и Петербургск. губ. с подчинением негласн. надзору. Избрал местом жительства Кролевец. Поступил на физ.-мат. фак-т Киевск. ун-та; в 1884—студент 2-го курса. В сент. 1884 задержан как участник студенческ. беспорядков, происходивших 8 сент. 1884; привлечен по этому поводу к дознанию и содержался в Киевск. тюрьме. По постановлению Особ. совещания от 2 ноября 1884 подчинен гласн. надзору на два года в Кролевце, а решением университетск. комиссии уволен из ун-та на три года без права поступления в течение этого срока в друг. учебн. заведения. За участие в тюремн. демонстрации—протесте 10 дек. т. г.—по распоряжению м-ра нар. просв. лишен права когда бы то ни было поступить в высшее учебн. заведение.

ДП III, 1883, №№ 1275 и 1422; 1883, № 1346, ч.ч. 1—2; 1884, № 695, ч. 1—2; №№ 836 и 888.—Ведомость IX, 14.—Список поднадз. 1886 г.

Дубницкий, Степан Мартынович, дворянин Черниговск. губ., сын кол. советника, Кролевецкого уездн. казначея и мелкого землевладельца того же у. (Черниговск. губ.), брат Дмитрия Д-го (см. «Семидесятые годы») и Ивана Д-го. Род. ок. 1861 в Кролевецк. у. Окончил Сумско-Александровск. гимназию. В 1887—студент Мед.-хир. ак-мии в Петербурге. За участие в студенческ. беспорядках арестован в ночь на 29 ноября 1878, привлечен к дознанию и по распоряжению м-ра вн. дел выслан в Холмогоры (Архангельск. губ.), где подчинен гласн. надзору полиции без срока. По постановлению Особ. совещания от авг. 1880 освобожден от гласн. надзора. Вернувшись из ссылки, поступил в Киевск. ун-т на медиц. фак-т; в 1882—студент 2-го курса. Был близко знаком с Н. Сажиным. По распоряжению деп. полиции от 27 мая 1882 подчинен негласн. надзору. Перешел в Новороссийск. ун-т. Входил в Одесск. революц. кружок П. С. Анненкова, с которым познакомила его в сент. 1882 его знакомая по Петербургу Неон. Салова; был избран заведующим сборами пожертвований в пользу политическ. ссыльных. Безрезультатно обыскан в Одес-

се в ночь на 2 ноября 1882, арестован и привлечен к дознанию при ж. у. гор. Одессы по обвинению в участии в революц. одесск. кружке А. Бяловесского. Отрицая всякое участие в кружке Бяловесского (дал последнему для прочтения биографию Перовской), признал свое участие в кружке для сбора в пользу ссыльных и, выразив раскаяние в своих заблуждениях, назвал всех членов последнего кружка. Его откровенные показания послужили главным основанием для возникновения при ж. у. гор. Одессы особого дознания (дело П. Анненкова, Пессиса и др.). Освобожден из-под стражи 7 дек. 1882 под поручительство отца с денежн. залогом в 2000 р.; жил в Кролевце под негласн. надзором, как исключенный из ун-та. По выс. пов. от 7 марта 1884 (по делу А. Бяловесского) подчинен гласн. надзору полиции на два года вне местностей, состоящих на положении усиленной охраны; водворен в г. Путивле (Курск. губ.). По соглашению м-ров вн. дел и юстиции (до 27 июля 1884) дознание в отношении него по делу А. Анненкова прекращено. По ходатайству отца новым выс. пов. от 17 окт. 1884 Д-му разрешено отбыть надзор в имении отца в Кролев. у. За окончанием 7 марта 1886 срока гласн. надзора подчинен негласному в Кролевце. В связи с показаниями Маслова о принадлежности Д-го в бытность студентом Киевского ун-та к киевск. револ. кружку и о знакомстве с Гортынским о нем в 1886 вновь собирали сведения; местные власти дали о нем благоприятный отзыв.

Ведомость по Архангельск. губ. за 1879 г.—МЮ 1882, № 9501; 1884, № 10830.—Справ. листок.— ДП III, 1882, № 428; 1883, № 1275.—Обзоры: V, 36; VIII, 104.—Список поднадз. 1886 г.—Хроника 229.

Наши домашн. дела. «Земля и Воля» III (1879) (Революц. журналистика 70-х гг., 301).— Хроника арестов. «Листок Нар. Воли» I (1883) (Литература парт. «Нар. Воля», 193).—А. Ш., Очерки по истории студенческ. движения. Юбилейн. сборник Военно-медиц. ак-мии, 92, 93.

Дубовская (по мужу Белентьева), Мария Феоктистовна, дочь подполковника Войска Донского. Род. ок. 1865. В 1883 окончила Маринск. Донск. гимназию и поступила на Высшие женск. курсы в Петербурге. За участие в «Добролюбовск. демонстрации» 17 ноября 1886 по распоряжению м-ра нар. просв. уволена с курсов с воспрещением педагогическ. деятельности; по распоряжению м-ра вн. дел выслана 23 ноября 1886 из Петербурга к родителям в Новочеркасск с воспрещением проживания в Москве и Московск. губ. По распоряжению деп. полиции от дек. 1886 подчинена строг. негласн. надзору в станице Верхне-Курмоярской (Области Войска Донского). В 1888 поселилась в м. Чернолесье (Херсонск. губ.), где состоял преподавателем лесн. училища ее муж; в 1894—1895 гг. жила близ м. Лапичи (Игуменск. у., Минск. губ.), где муж ее служил в казен. лесничестве; в 1895—1903 гг. проживала на хут. «Ревунове Круге» (Черниговск. губ.). Отзывы мест. властей отмечали ее благонадежность.

ДП III, 1883, № 200; V, 1886, № 4743, ч. 1.

Дубравин—фамилия, под которой был известен в 1881—1882 гг. в Вильно Руф. Эрн. Аппельберг (см.).

МЮ 1882, № 9112.

Дубровин, Александр Иванович. Род. в 1859. Окончил уездн. уч-ще. В 1881—писарь комендантск. управления Петропавловск. крепости, заведывавший ведением журналов по Алексеевск. равелину. Арестован 29 дек. 1881 в виду нахождения его фамилии в отобранной у С. Перовской шифрованной записке. С 29 дек. 1881 по 7 марта 1882 содержался в Трубецк. бастионе Петропавловск. крепости. Привлечен к дознанию при Петербургск. ж. у. по делу о сношениях С. Нечаева с волей. Дознанием не добыто никаких данных к его обвинению и по соглашению м-ров вн. дел и юстиции (до 17 дек. 1882) дело о нем прекращено. По освобождении состоял под надзором ближайшего начальства.

МЮ 1881, № 8422.—Справ. листок.—Список 1879—1884 гг., л. 37.

П. Щеголев, С. Г. Нечаев в Алексеевск. равелине. «Красн. Арх.» V (1924), 191 (Его же, Алексеевск. равелин, 310).

Дубровин, Евгений Александрович, саратовск. мещанин. Род. 13 ноября 1856 в Пензе. По окончании саратовск. гимназии, в которой учился вместе со Ст. Ширяевым, поступил в Военно-медиц. ак-мию (в 1881—студент 4-го курса). В Саратове входил в местн. кружок революцион. молодежи, организованный Гераклитовым. В нач. 1877 арестован в Саратове и в течение недолгого времени содержался в тюрьме. В Петербурге примкнул к «Черному Переделу»; летом 1880 принимал участие в организации кружков из рабочих; вел среди них пропаганду. После 1 марта 1881 арестован на основании показаний знавшего его Н. Рысакова и привлечен в числе 85-ти лиц к дознанию при Петербургск. ж. у. по делу о пропаганде среди петербургск. рабочих (дело П. Подбельского, Н. Коновкина и др.). Содержался под стражей с 25 марта по 27 мая 1881. По освобождении подчинен на время дознания особ. надзору полиции. По выс. пов. от 12 мая 1882 подлежал подчинению гласн. надзору полиции на 3 года с воспрещением проживания в местностях, объявленных на положении усиленной охраны. Мера эта не была приведена в исполнение в виду привлечения Д-на по делу о сношениях С. Г. Нечаева с волей. Обыскан и арестован в Петербурге 2 февр. 1882, причем у него найден печатн. листок для сбора пожертвований в пользу «Черного Передела». Содержался с 3 февр. 1882 в Петропавловск. крепости. Привлечен к дознанию при Петербургск. ж. у. по делу о сношениях через солдат Алексеевск. равелина с заключенными. Дознанием установлено, что в дек. 1880 через рядового равелинск. команды А. Орехова Д-н получил записку от содержавшегося в крепости Нечаева и потом установил с ним через нижних чинов, которым платил деньги, переписку. В нач. 1881 прекратил сношения с солдатами, но познакомил их со своим знакомым по академии Гр. Исаевым и двумя друг. лицами (А. П. Булановым и С. Златопольским). По этому делу вместе с другими предан суду. Приговорен Петербургск. военно-окружн. судом 3 дек. 1882 к лишению всех прав состояния и к каторжным работам на заводах на 4 года. Приговор вошел в законную силу 20 дек. 1882. Из крепости пе-

реведен 28 апр. 1883 в Дом предварительн. заключения, оттуда отправлен на Кару, куда прибыл 14 дек. 1883. Изъят от действия манифеста от 15 мая 1883. За окончанием 4 авг. 1885 срока каторжн. работ отправлен на поселение в Читканскую вол. (Баргузинск. окр.), а потом поселен в самом Баргузине, где начал заниматься медиц. практикой. За применением указа от 17 апр. 1891 получил право причислиться в крестьяне, а через 14 лет со времени обращения на поселение (т. е. с 4 авг. 1899) мог поселиться в Европ. России в избранном месте жительства, кроме столиц и столичн. губерний, с подчинением негласн. (?) надзору полиции на пять лет, с признанием взамен лишения всех прав состояния лишенным всех особен. лично и по состоян. присвоен. прав и преимуществ. В 1894 исполнял обязанности врача на золотых приисках Полежаева в Баргузинск. окр. Постановлением Особ. совещания от 14 февр. 1896 в силу применения манифеста от 14 ноября 1894 приписан в мещане г. Баргузина, а по манифесту от 14 мая 1896 срок ссылки сокращен на год. С дек. 1895 жил в Чите; в 1896—1897 гг.—в Тюмени (Тобольск. губ.). Подал 5 февр. 1897 прошение на высоч. имя, где, указывая, что никогда не был революционером, просил разрешения по сдаче экзаменов на врача принять участие в борьбе с чумой и тем загладить свой проступок. По выс. пов. от 30 мая 1897 в виду выраженного раскаяния разрешено до истечения срока обязательного пребывания в Сибири выехать в Европ. Россию, за исключением столиц и столичн. губ. и с подчинением надзору полиции на пять лет. По распоряжению деп. полиции от 21 июня 1897 подчинен негласн. надзору. В 1897 допущен к экзаменам на врача при Казанск. ун-те; выдержал их в окт. 1898. В 1898 еще раз сделал заявление, что «преступление» его было обусловлено товарищескими связями по гимназии. Зачислен за пользование в свое время в академии казенной стипендией в состав медицинск. резерва, назначенного в Самарканд и Бухару для борьбы с чумой, но в 1899 уволен от службы в военном ведомстве как лишенный прав. В 1899 подал прошение на выс. имя с ходатайством об освобождении его от ограничений в правах, и по выс. пов. от 10 мая 1900 даровано полное помилование. В том же году был временным врачем в с. Бекове (Петровск. у., Саратовск. губ.), затем земск. постоянным врачем в г. Сердобске (т. губ.), но скоро вынужден был оставить место по распоряжению деп. полиции. В 1901 привлечен к участию в борьбе с чумой в Самарск. губ., потом назначен старшим врачем чумных отрядов в Киргизск. степи. После работал по вопросу о противочумных прививках у проф. Высоковича в Киеве и в Кронштадтск. форте; ездил на съезд врачей в Будапешт. По распоряжению деп. полиции от 22 марта 1903 негласн. надзор прекращен. С 1913 служил прозектором и бактериологом в городск. больнице в г. Николаеве; с весны 1920—заведующий санитарно-анатомич. станцией. Умер после гнойного нефрита 25 дек. 1920 в Николаеве.

Автобиография И. И. Майнова (из Архива кружка народовольцев при Всесоюзн. Общ-ве политкаторжан.—МЮ 1881, № 8710.—Доклады 1900, № 355—382.—Справ. листок.—ДП III, 1884, № 1175; 1897, № 759, ч. 1 и 2; V, 1882, № 3454а и б, ч. 1; 1896, № 40, ч. 2, лит. А.—Обзоры I, 23 (алфавит 10); IV, 87.—Список 1879—1884 гг., лл. 38, 57, 63 а, 73 об.—Бурцев, За сто лет, II, 111, 113.—Больш. энциклопедия, XXI.—Словарь Граната, т. 40, стр. 32, 494—495, 616, 651 (Автобиографии О. Булановой, А. Филиппова, М. Щебалина, С. Ястрембского).

Обвинительный акт. «Вестн. Нар. Воли» I (1883).—А. Дубровина, Краткие воспоминания о Е. А. Дубровине. Сб. «Из эпохи борьбы с царизмом», 145 и сл.

(И. Майнов) Революцион. кружки в Саратове, 11, 22, 30.—О. Буланова-Трубникова, Три поколения. Воспоминания, 166, 167.—В. Фигнер, Запечатлен. труд (Полное собран. сочинений, т. I, 229, 233, 234).—Л. Дей ч, 16 лет в Сибири, 331.—И. Жук-Жуковский, Мартиролог Нерчинск. каторги. Сб. «Кара», 242.—Л. Тихомиров, Воспоминания, 468.—М. Шебалин, Петербургск. народовольческ. организации в 1882—1883 гг. Сб. «Народовольцы» I, 40.—П. Щеголев, Алексеевск. равелин, 270, 271, 290, 311, 312.—В. Невский, От «Земли и Воли» (Ук.).—Архив «Земли и Воли», 114, 398.

Хроника арестов. «Листок Нар. Воли» I (1881). (Литература парт. «Нар. Воля», 125).—Хроника арестов. «Листок Нар. Воли» I (1883) (Там же, 192).—Сведения о политическ. ссыльных. «Наше Время» II (1898), 74.—Из жизни Саратовск. кружков. «Был.» (загр.), IV (1903), 7.—Дело о преступн. пропаганде среди С.-Петербургск. рабочих (1881). «Был.» 1907, I, 290.—Саратовец (И. Майнов), Саратовск. семидесятники. «Мин. Годы» 1908, I, 258, 263.—Г. Осмоловский, Карийцы. «Мин. Годы» 1908, VII, 131.—Н. Виташевский, На Каре. «Гол. Мин.» 1914, VIII, 114.—П. Торгашев, Сибирск. воспоминания, 1883—1903. «Гол. Мин.» 1914, X, 136.—В. Невский, «Зерно». Рабоч. листок. «Ист.-Рев. Сборник» II (Ук.).—П. Щеголев, С. Г. Нечаев в Алексеевск. равелине. «Красн. Арх.» V (1923), 181 и сл.—В. Сушицкий, Попытка освобождения народовольца Новицкого из Саратовск. тюрьмы. «Кат. и Сс.» 1924, V (12), 240.—О. Буланова-Трубникова, Странички воспоминаний «Был.» XXIV (1924), 71 и сл.—И. М (айнов), Ал. Львв. Блек. «Кат. и Сс.» 1925, III (16), 222.—Л. Урсынович, Клочки воспоминаний. Альманах «Красн. Новь», № 2 (1925), 348.—И. Рыбаков, Некоторые мелочи и Д. Я. Суровцева. «Кат. и Сс.» 1928, VIII—IX (57—58), 247.—Н. Сергиевский, «Черн. Передел» и народники 80-х гг. «Кат. и Сс.» 1931, I (74), 18.—Д. Венедиктов, Петропавловск. крепость и С. Дегаев. «Кат. и Сс.» 1931, III (76), 209, 210.

Дубровин, Павел Дмитриевич, сын кандидата коммерции, отст. прапорщик, инженер-механик парохода «Наср-Эдин-Шах» в Баку, брат казненного в 1879 Влад. Д-на. Род. ок. 1852. Исключен 27 авг. 1879 из военной службы, выслан из Баку в мае 1880 под надзор полиции на 3 года и водворен 29 мая 1880 в г. Орлове (Вятск. губ.) вследствие подозрений в писании и рассылке писем от имени «Тайной Комисии» с требованием доставить в определенное место известную сумму денег. В марте 1882 переехал с разрешения губернатора в Вятку, в 1883 жил под негласн. надзором в Н.-Новгороде, откуда переехал в том же году в Пермь.

ДП III, 1882, № 383; 1883, №№ 1225 и 1307; V, 1881, № 26.

Дубровина, М. П. (Ватсон), москвичка, квартирой которой в Москве пользовались народовольцы в 1881—1882 гг.

Программа воспоминаний члена Исполн. ком-та «Нар. Воли» В. С. Лебедева. Сб. «Народовольцы» I, 161.

Дубровинский, Иван Егорович, сын надворн. советника. Род. ок. 1866 в Елисаветграде. В 1883 окончил елисаветградск. земск. реальн. уч-ще; в 1884—студент 1-го курса Технологи-

ческ. ин-та в Петербурге. Повидимому еще в реальн. уч-ще входил в местн. кружок. В мае 1884 привез из Петербурга в Елисаветград много нелегальн. литературы, в том числе «Утопическ. и научн. социализм». Эту последнюю работу предложил члену кружка Терновскому отгектографировать, но за отсутствием материалов для гектографа и отъездом в июне ряда членов кружка издание не состоялось. После ареста многих участников елисаветградск. кружка и откровенных показаний некоторых из них был безрезультатно обыскан в Петербурге. Привлечен к дознанию, возникшему в Елисаветграде 9 авг. 1884, по делу о елисаветградск. народовольческ. кружке (А. Тарковского, С. Дудина и др.). С 13 ноября 1884 по 6 февр. 1885 содержался под стражей; освобожден под залог в 1000 руб. Его связи с центральн. группой «Нар. Воли» в Петербурге и пропаганда среди петербургск. рабочих дознанием не были установлены. Изобличен в сочувствии революц. стремлениям, ближайших сношениях с членами елисаветградск. народовольческ. кружка и в содействии им (сбор денег по подписным листам «группы рабочего союза», полученным от Ив. Колодаева, вырезка для того же Колодаева нескольких печатей). В июле 1886 вновь арестован по предписанию деп. пол. По выс. пов. от 10 дек. 1886 подчинен гласн. надзору на два года в Елисаветграде; по окончании 10 дек. 1888 срока гласн. надзора подчинен негласному, от которого освобожден по циркуляру деп. пол. от 19 июня 1892. Сначала работал токарем по металлу на местн. заводе Эльворти; в 1889 служил в Елисаветградск. общ-ве взаимного страхования; в 1900 деп. пол. не возражал против поступления его на службу в Херсонск. губ. земство. В 1904 продолжал жить в Елисаветграде.

Справка (Н. Пашковский).—МЮ 1884, № 11000.—Справ. листок.—ДП III, 1889, №№ 808 и 963; 1890, № 74, ч. 68.—Обзор IX, 77.—Список поднадз. 1887 г., 107; 1888 г., 111.

Дубровский, Василий Степанович, учитель уездн. уч-ща. В 1884 вследствие обнаружения его зашифрован. адреса у М. Овчинникова обыскан в Москве. Адрес его оказался и в бумагах Г. Лопатина. Обыскан и привлечен к дознанию по делу о руководящем кружке партии «Нар. Воля». Результаты неизвестны.

МЮ 1885, № 10850.

Дубровский, Павел Михайлович, сын священника. Род. 14 янв. 1857 в Глуховск. у. (Черниговск. губ.). В нач. 1880-х гг.—студент Петровско-Разумовск. сельскохозяйств. академии в Москве. В конце 1880 арестован в Чернигове, куда приехал на праздники к родителям. В 1881, по жандармск. сведениям, считался политически неблагонадежным. По данным 1882 принадлежал к кружку студентов «социалистов-народников» ак-мии (кличка «Исаевец») из уроженцев южных губерний (Ив. Семенцов, Россиневич и др.), организованному с целью пропаганды среди крестьян южной России и поддерживавшему сношения с бывшими студентами ак-мии, привлекавшимися по политическим делам,—с Орловым, Пругавиным, Вальтером. По распоряжению деп. полиции от 26 июня 1882 подчинен негласн. надзору. В 1883 замечен в переписке «загадочн. содержания» со студентом Харьковск. ун-та Евг. Чикаленко. По окончании ак-мии в 1883 поступил в губ. статист. бюро в Курске, где женился на гласноподнадзорной Н. В. Беспаловой. В 1885—1886 гг. управлял частным имением в Кучеровом хуторе (Суражск. у., Курск. губ.). В 1889 служил в статистическ. отдел. губ. земск. управы в Тамбове, откуда в ноябре т. г. выбыл в Полтаву на должность губ. агронома. Негласн. надзор за ним прекращен циркуляром деп. пол. от 12 марта 1903. По сведениям 1905 «отличался крайне свободным направлением» и не стеснялся в суждениях о правительстве. В 1906 состоял в Полтаве же инспектором сельского хозяйства. Был директором Уманской школы садоводства, но, как сторонник культурн. автономии Украины, снят с должности. Сотрудничал в газете «Хуторянин» по вопросам сельск. хозяйства. В 1913—1916 редактировал журн. «Сельск. хозяйство и лесоводство». Умер 1916.

Сообщение В. С. Горбачевского.—Справки (Дубровский, Н. Сенкевич).— ДП III, 1881, № 1322; 1883, №№ 1361 и 1593; 1890, № 74, чч. 48 и 54.—С. Венгеров, Источники.—Его же, Список.—(Некролог), «Землед. Газета» 1916.—Хроника преследований. «Нар. Воля» III (1880) (Литература пар. «Нар. Воля», 63).

Дубяга, Михаил Михайлович, студент Харьковск. ун-та. С 4 дек. 1887 находился под негласн. надзором. В связи с переходом его в Демидовск. лицей в Ярославле освобожден от надзора. В 1889 вследствие «неодобрительного» поведения и сомнительной благонадежности состоял под негласн. надзором.

ДП III, 1886, № 888; 1894, № 74, ч. 7.

Дуговский, Иосел (Осип) Иозепович (Осипович), еврей, виленск. мещанин. Род. в июле 1862 в Москве. Окончил в 1879 виленск. еврейское начальн. уч-ще; в 1879 поступил в Виленск. учительск. ин-т; курса в нем не окончил. В 1883 поступил в минск. реальн. уч-ще; окончил его в 1886. В 1887—1888 гг.—студент политехникума в Цюрихе. В авг. 1888 возвратился в Минск. В мае 1889 арестован в Минске и увезен в Петербург, где заключен 11 мая т. г. в Петропавловск. крепость. Привлечен к дознанию при Петербургск. ж. у. по делу о русск. революцион. кружках в Цюрихе. Был знаком с Р. Соловейчиком, у которого отобраны его письма. По показаниям Б. Гросмана, при посредстве Д-го террористы, готовившие бомбы за границей, предполагали отправлять снаряды в Россию через Вильно. По выс. пов. от 18 июля 1890 подвергнут тюремн. заключению на $3^1/_2$ года. Выбыл из Петропавловск. крепости 27 июля 1890.

МЮ 1891, № 10859.—ДП 1890, № 268.—Обзоры XIV, 51, 116; XV, 4, 45.—Отчет за 1889 г., список вновь заключенных и выбывших за май. Дела управления коменданта Петропавловск. крепости № 890, № 71.—Участники народовольческ. движения. Сб. «Народовольцы» III, 296.

В. Фрейфельд, Из жизни народовольческ. организаций конца 80-х гг. Сб. «Народовольцы» II, 250.—В. Невский, От «Земли и Воли», 246.

Хроника борьбы с самодержавием. «Своб. Россия» III (1889), 23.— В. Невский, Группа «Освобожд. Труда» в период 1884—1893 гг. «Ист.-Рев. Сборник» III, 40.—Н. Бухбиндер, Из ранних лет с.-д. пропаганды в России. «Кат. и Сс.» 1926, VI (27), 8—11, 17—19.

Дударь, Михаил Сосипатрович, сын писца полиц. управления в г. Мензелинске (Уфимск. губ.). Род. 24 окт. 1865 в Мензелинске. Учился в мензелинск. прогимназии, потом—в уфимск. гимназии. В авг. 1885 поступил на медиц. фак-т Казанск. ун-та. За участие в сходке студентов, состоявшейся 4 дек. 1887, арестован и в тот же день вместе с Вл. Ульяновым и др. уволен из ун-та с воспрещением жительства в университетск. городах. Выехал в Мензелинск. Осенью 1888 получил разрешение жить в Казани. В авг. 1889 попечитель округа, поддерживаемый казанск. губ-ром, поднял вопрос о необходимости удаления Д-ря из Казани в виду возможности «вредного влияния» на молодежь. В 1890, состоя под негласн. надзором, продолжал жить в Казани; служил акцизн. чиновником на водочн. заводе Вараксина. В ноябре т. г. по предписанию деп. полиции надзор был снят.

ДП III, 1887, № 662, ч. 2; 1890, № 74, ч. 25.
А. Аросев, Первый шаг. «Ленинск. сборник» II (Ук.).—В. Корбут, Казанск. ун-т (Ук.).

«Дудек»—партийн. кличка пролетариатца Р.-З. Ф. Пашковского (см.).
МЮ 1885, № 10900.

Дудзинский, Александр Антонович, поляк, сын мещанина, каменщика, житель пос. Закликова (Люблинск. губ.). Род. в 1867. Вместе с Лютницким наклеил 11 февр. 1881 в своем поселке у колодца искаженное изображение Александра II с оскорбительными надписями. Привлечен к дознанию, возникшему 16 февр. 1881 в Люблинск. губ. По соглашению министров вн. дел и юстиции (до 27 авг. 1881) дело прекращено (вследствие его малолетства?).
МЮ 1881, № 8138.—Справ. листок.

Дудзинский, Людвиг Андреевич, поляк, австрийск. подданный. Род. в 1849. Окончил народн. уч-ще. Управляющий имением. Доставлен 15 дек. 1879 в Волынск. ж. у. из с. Жеребок, где он произносил угрозы против государя и распространял вредные для правительства слухи. Привлечен к дознанию и с 19 дек. 1879 до 11 апр. 1880 содержался под стражей в Староконстантиновск. тюремн. замке. С 11 апр. 1880 состоял под особым надзором полиции. Дело о нем прекращено.
МЮ 1880, № 8269.

Дудин, Самуил Мартынович, крестьянин, солдатск. сын. Род. в 1863. Учился в елисаветградск. (Херсонск. губ.) реальн. уч-ще; уволен в 1881 из 6-го класса за малоуспешность и дурное поведение. В самом конце 1870-х или в нач. 1880-х гг. вошел в местн. кружок самообразования, организованный А. Тарковским и Чикаленко; затем был введен А. Тарковским в «Громаду», где занимался переводом писателей-народников на украинск. язык, но вскоре работу в кружке бросил. Потом вошел в подготовительный к основному народовольческ. кружок, организованный А. Куликом (Подгурский, Грушевский и др.), а осенью 1882 после отъезда А. Тарковского, высказывавшегося против Д-на, был принят в основной народовольческ. кружок и одно время после отъезда Ценьковского в ноябре т. г. вместе с Е. Хорошанским стоял во главе кружка под высшим надзором Михалевича. В деятельности кружка принимал самое разнообразное участие: был кассиром кружка, резал печати революц. организаций и правит. учреждений (причем занимался этим и в деревне, где провел зиму 1883—1884 и весну 1884), приготовлял массу и чернила для гектографа и помогал гектографировать «Программу рабочих членов партии «Нар. Воля», «Манифест коммун. партии» и др. издания, принимал участие в устройстве лотерей с целью сбора средств для «Нар. Воли», изучал приготовление взрывчатых веществ и приготовил пробный метательный снаряд, который был испытан в присутствии двух друг. членов кружка (К. Верняковского и Е. Хорошанского). Помогал устроиться в Елисаветграде В. Панкратову, доставлял ему нужные книги, должен был вести по его указаниям занятия с рабочими по политическ. экономии в янв.—февр. 1884; имел дело с инженером И. Колодеевым, который летом 1882 передавал ему в Елисаветграде нелегальн. украинск. литературу; снабжал нелегальн. (народовольческ.?) изданиями членов Ананьевск. кружка, побуждал их к сбору денег в пользу соц.-револ. партии. Поводом к преследованию Д-на послужило установленное только в авг. 1884 сходство его почерка с тем, которым была написана часть брошюры «К Русскому обществу от русских революционеров», обнаруженной в ночь на 6 ноября 1883 на улицах Елисаветграда. В связи с этим у него на хуторе Ново-Марьевке (Елисаветградск. у., Херсонск. губ.) 10 авг. 1884 был произведен обыск, которым обнаружены гектографир. программа украинск. кружка, в котором раньше состоял Д-н, нелегальн. литература, записная книжка с чертежами и рисунками по части изготовления взрывчатых веществ и разрывных снарядов. Арестован 10 авг. 1884 и до 11 янв. 1885 содержался под стражей; по освобождении обязан подпиской о невыезде из мест. Ровного (Елисаветградск. у.). Вследствие показаний П. Шатуновской и С. Шейнис привлечен сначала к дознанию по возникшему в мае 1884 при Херсонск. ж. у. делу об Ананьевском кружке (дело Я. Фогель, М. Гуревич и др.), но принес полное раскаяние и сам рассказал с своем участии в Елисаветградск. кружке саморазвития, преобразовавшемся в народовольческий. Тогда же привлечен к дознанию при Херсонск. ж. у. в качестве обвиняемого и по делу об Елисаветградск. кружке (дело А. Тарковского, С. Дудина и др.). Кроме того в Елисаветградск. окружн. суде разбиралось дело по обвинению его по 280 ст. уг. ул., т. е. в составлении или распространении ругательных писем, сочинений или изображений по адресу местной администрации. По этому делу 26 янв. 1887 окружной суд приговорил Д-на к 2-недельному аресту при полиции. Дознание по Ананьевскому делу в связи с привлечением его по Елисаветградск. по соглашению м-ров юстиции и вн. дел (до 3 авг. 1885) было в отношении Д-на приостановлено. По делу о елисаветградск. кружке Д-н не только дал «вполне откровенные показания», но вместе с другими членами кружка—В. Верняковским и Авг. Хорошанским—

написал подробный «обзор революц. движения в Елисаветграде с 1881 по 1884» и нарисовал портреты Ценковского, Левандовского и Вас. Горбунова («Василия II»), работавших в Елисаветграде. В июле (23?) 1886 находившийся на свободе Д-н был вновь арестован по распоряжению деп. полиции. По выс. пов. от 10 дек. 1886 выслан под гласн. надзор полиции в Вост. Сибирь на 3 года, причем этим разрешалось и дознание об Ананьевск. кружке. Назначен для водворения в Енисейск. губ., но в виду его ходатайства назначен в Забайкальск. обл.; водворен в г. Селенгинске (Забайкальск. обл.). С марта 1889 разрешено жить в Троицкосавске. По окончании срока гласн. надзора распоряжением деп. полиции от 2 янв. 1890 подчинен негласному. В 1891 в качестве рисовальщика ездил с экспедицией акад. Радлова в Монголию. По ходатайству Радлова разрешено жить в Петербурге с целью поступить в Академию художеств. По распоряжению деп. полиции от 25 окт. 1895 (циркуляр от 23 ноября 1895) негласн. надзор прекращен. В 1897 окончил Академию художеств. В дальнейшем кроме занятия живописью (картины его имеются в музее той же Академии) принимал участие во многих экспедициях по изучению памятников Туркестана и Средн. Азии, в частности в обеих экспедициях акад. С. Ф. Ольденбурга в Китайский Туркестан в 1909—1910 и в 1914—1915 гг.; работал по изучению художествен. памятников этих стран, состоял ученым хранителем и секретарем музея антропологии и этнографии Академии наук. В последние годы считался крупным специалистом по вопросам научной фотографии и выдающимся знатоком в области восточного искусства, особенно в области ковров Средн. Азии. Написал ряд работ по этим вопросам. Умер 8 июля 1929. Из работ его как более значительные отмечают: 1) «Фотография в научных поездках», «Краеведение», 1923, №№ 1 и 2; 2) «Ковровые изделия в Средней Азии» в «Сборнике музея антрополог. и этнограф. Ак. Наук».

Сообщение Л. А. Кузнецова.—МЮ 1884, №№ 10907 и 11000; 1885, № 10842; 1892, № 10464.—Справ. листок.—ДП III, 1890, № 825; V, 1884, № 5253, ч. 1.—Ведомость IX, 32.—Обзор XI, 76.—Список поднадз. 1887 г., 117; 1888 г., 37; 1889 г., 32.—Бурцев, За сто лет, II, 121.—Участники народовольческ. движения. Сб. «Народовольцы» III, 296.—Больш. сов. энциклопедия, 23.

Ал. Беликов, С. М. Дудин (некролог). «Краеведение» 1929, VII, 447—448.

Процесс 21-го, стр. 9, 49.—В. Панкратов, Воспоминания, 83, 111.

Хроника револ. борьбы. «Нар. Воля» XI—XII (1885) (Литература парт «Нар. Воля»,270).—Хроника. «Вестн. Нар. Воли» V (1886), 153.—Хроника борьбы с самодержавием. «Своб. Россия» I (1889), 62.—Народовольческ. кружки и материалы о народов. кружках. Сб. «Красные Вехи» 1925, I, 14—17, 19, 21—27, 31, 34.—Ал. Тулуб, Ал. Тарковський та його «Начер історії револ. руху в м. Елізаветі». Сб. «За сто літ» V, 234—243.—Нат. Бракер, Оп. Михалевич. Сб. «За сто літ» VI (1930), 158, 159.

Дудинский, Андрей Николаевич, дворянин Московск. губ. Род. ок. 1855 в имении отца в с. Шматове (Серпуховск. у., Московск. губ.). Учился во 2-й московск. гимназии; товарищ С. Дегаева по гимназии. Не окончил Николаевск. инженер. уч-ща. Участвовал в Русско-турецкой войне, отмечен как выделявшийся «блестящей личной храбростью и распорядительностью». В 1879, находясь на службе в Саратове в чине штабс-капитана 40-й артил. бригады, был знаком с Митр. Новицким и входил в организованный последним «центральный саратовск. кружок» (М. П. Троицкий, И. И. Майнов и др.). Обыскан в Петербурге в сред. марта 1879 вследствие знакомства с офицером Надеиным. Приехав в 1880 в Петербург для поступления в академию, через Арк, Кунаева познакомился с М. Ашенбреннером, который познакомил его с программой револ. воен. кружков и предложил вести пропаганду среди офицеров. От С. Дегаева в тот же приезд получил сверток с революц. литературой для передачи в Саратове Дм. Львову. В окт. 1880 в Петербурге через посредс во В. А. Жебунева вступил в партию «Нар. Воля», примыкал к военному кружку в артиллер. ак-мии. Видимо, большой роли в партийных и кружковых делах не играл и скоро оставил революц. деятельность. Безрезультатно обыскан в Петербурге 16 марта 1884, арестован и с 16 марта заключен в Петропавловск. крепость. Привлечен к дознанию при Петербургск. ж. у. по делу о револ. кружках среди морск. офицеров, лиц воен. ведомства и воспитанников специальн. учебн. заведений (дело Вл. Дружинина, Н. Зиновьева и др.). Одновременно указом 17 марта 1884 уволен с военной службы как привлеченный к дознанию. Выразил «чистосердечное раскаяние». Переведен 14 авг. 1884 из крепости в Дом предв. заключения. По выс. пов. от 17 июля 1885 по вменении в наказание предварительн. содержания под стражей подчинен гласн. надзору полиции на год в избранном месте жительства. Отбыл его в Петербурге, служа переводчиком в частной конторе. Петербургск. градоначальник в отзыве от мая 1886 считал его «крайне неблагонадежным». По истечении срока гласн. надзора подчинен негласному, продолжавшемуся до 1903. Неоднократно, но безуспешно, пытался поступить в Горный ин-т. В 1894 по всеподд. прошению получил в указе об отставке добавку «согласно поданному прошению». В 1895, сняв в аренду мельницу у ст. Окуловка (Николаевск. жел. дор.), возбудил подозрение тем, что сам лично работал на ней, но негласн. специальн. наблюдение не установило ничего противозаконного. Потом снова жил в Петербурге, занимаясь литературным трудом.

Автобиография И. И. Майнова (из Архива народовольческ. кружка при Всесоюз. Общ-ве политкаторжан).—МЮ 1884, № 10999; 1885, № 10753.—Справ. листок.—ДП III, 1885, № 885; 1889, № 1113; 1890, № 74, чч. 40 и 44; циркуляры.—Обзоры VII, 24; VIII, 93; X, 115.—Список 1884—1887гг., лл. 7, 9, 14, 18, об.—Список поднадз. 1886 г.—Словарь Граната, т. 40, с. 240 (Автобиография И. И. Майнова).—Участники народов. движения. Сб. «Народовольцы» III, 296.

Д. Кузьмин, Народовольческ. журналистика (Ук.).

Наши домашние дела. «Земля и Воля» V (1879) (Революц. журналистика 70-х гг., 272).—К истории народов. движения среди военных. «Был.» 1906, VII, 173.—Саратовец (И. И. Майнов), Саратовск. семидесятники. «Мин. Годы» 1908, IV, 263.

Дудкин, Александр Асафович, мещанин, уроженец Иваново-Вознесенска. До 1882 был

студентом ветеринарн. отделения при Мед.-хир. ак-мии в Петербурге; с 1882 учился на юридическ. фак-те Казанск. ун-та. Играл видную роль в казанск. политическ. студенческ. кружке. Около 1882 привлекался к дознанию по делу о госуд. преступлении; в 1882 был свидетелем по делу Ив. Харламова. Состоял под гласным, потом негласным надзором полиции. В 1890-х гг. служил судебн. следователем в Сенгилеевск. у. (Симбирск. губ.), в 1900-х гг.— в Верхотурск. у. (Пермск. губ.).

МЮ 1883, № 11017.—ДП III, 1883, № 28.—Адрес-календарь.

Дудукалов, Андрей. В 1887—ученик 7-го кл. старобельск. (Харьковск. губ.) гимназии, член кружка, организованного М. Эспровичем и находившегося в сношениях с луганским народовольческ. кружком Н. Ожигова.

МЮ 1887, № 9998.

Дукович, Яков. В 1887—студент Московск. ун-та. За участие в студенческ. беспорядках, происходивших в ноябре 1887, по распоряжению попечителя Московск. округа уволен из ун-та.

ДП V, 1887, № 7245, 1.

Дулемба, Генрих Юлианович, поляк, дворянин Яновск. у. (Люблинск. губ). Род. в 1848 в Варшаве. Учился в варшавск. гимназии, но кончил только два класса. Зарабатывал средства к жизни личным трудом; по ремеслу слесарь и мыловар. В конце 1870-х гг. был одним из энергичных пропагандистов в рабочей среде, являясь в этом пособником Белецкого, с которым жил на одной квартире. Вел агитацию за устройство «касс сопротивления». Арестован 19 июля 1879 и привлечен к дознанию при Варшавск. ж. у. по делу о пропаганде в Варшаве (дело 137-ми). По выс. пов. от 2 апр. 1880 подвергнут тюремн. заключению в течение года с последующим подчинением гласному надзору полиции. Срок надзора определен для него Особым совещанием в 2 года 4 мес., начиная с 1 сент. 1881. Отбывал надзор в дер. Остров (Яновск. у., Люблинск. губ.) и в Варшаве. В Варшаве, находясь под негласн. надзором, сблизился с Л. Варынским, стал деятельным помощником его по объединению уцелевших старых и новоорганизованных кружков рабочих, вошел в только-что созданную партию «Пролетариат» и в качестве агента ее центральн. комитета вел большую работу пропагандиста, агитатора и организатора в среде рабочих, где был очень популярен под именем «Малого» или «Кийкового», участвовал в сходках, раздавал литературу, создавал кружки и пр. Выданный провокатором Скржипчинским, арестован в Варшаве 1 янв. 1884; содержался в X павильоне Александровск. цитадели в Варшаве. Предан вместе с Л. Варынским, Ст. Куницким и др. суду (большой процесс «Пролетариата»). Варшавским военно-окружн. судом приговорен 8 дек. 1885 к лишению всех прав состояния и к 16-ти годам каторжных работ. При конфирмации 16 дек. т. г. приговора срок работ сокращен до 13 лет. В февр. 1886 отправлен в Москву; 18 мая доставлен в Тюмень; в ноябре 1886 прибыл на Кару. В 1888 переведен в разряд исправляющихся; 13 сент. 1890 отправлен в Акатуй; в 1891 уволен на житье вне тюрьмы. Вследствие применения к нему выс. указа от 17 апр. 1891 срок работ сокращен на $^1/_3$; в авг. 1893 вышел на поселение, причем отправлен в Вилюйск. округ (Якутск. обл.); в 1895 по болезни переведен в Якутск, где занимался столярничеством. По манифесту 1896 получил право приписки в мещане в Сибири и в 1899 приписан к мещанск. общ-ву в Якутске. В 1901 переехал в Верхнеудинск, где служил в лавке об-ва потребителей Забайкальск. жел. дороги. Жил в Чите, где в 1905 принял участие в революц. движении. При усмирении области Ренненкампфом был арестован; случайно уцелел. За истечением срока пребывания в Сибири выехал в Польшу. Отошел от революцион. работы; вернулся в Читу, а затем, вновь приехав в Польшу, поселился в Люблинск. губ., где и умер в 1913.

Сообщение Ф. Кона.

Справка (Н. Щенсняк).—Справ. листок.—Доклады 1880, 1, 64—135.—ДП III, 888, № 588; V, 1881, № 1235, ч. 1; 1885, № 6012, ч. 5; 1896, № 40, ч. 2, лит. А.—Обзоры VIII, 45, 97; X, 109.—Хроника, 268.—Бурцев, За сто лет, II, 125.—Больш. энциклопедия, т. XXI.—Словарь Граната, т. 40, с. 123 (Автобиография Ф. Н. Добрускиной).—Больш. сов. энциклопедия, т. XXIII.

Варшавск. процесс 29-ти (1886), стр. 4, 39—40, 65, 71, 85, 86, 139, 140, 145, 157.—Самоубийство Людв. Савицкого, 8.—Очерки по истории социалистическ. движения в Польше, 30, 32, 37, 39, 63.—Л. Мазовецкий, Процесс «Пролетариата», 20.—Я. Стефанович, Дневник карийца, 68, 141.—И. Волковичер, Начало социалистическ. рабоч. движения в русск. Польше (Ук.).—Л. Дейч, 16 лет в Сибири (Ук.).—Сб. Шлиссельбуржец Л. Ф. Янович, 96.—Ф. Кон, Сорок лет под знаменем революции, 18, 40, 64, 79, 81, 86 95—96, 111, 137.—Циперович, За полярным, кругом, 32—33.—И. Жук-Жуковский, Мартиролог Нерчинск. каторги. Сб. «Кара», 242.—А. Прибылева-Корба, «Народн. Воля». Воспоминания, 133.—В. Серошевский, Против волны (Ук.).—А. Прибылев, Записки народовольца, 231.

Хроника революц. борьбы. «Нар. Воля» XI—XII (1885) (Литература парт. «Нар. Воля», 271).—Хроника. «С родины на родину» I (1893), 7—8; IV (189), 224.—«Летуч. Листки Фонда Вольн. Русск. Прессы» 1894, № 10, стр. 2; 1896, № 34, стр. 16.—Из мест ссылки и заключения. «Рабоч. Дело» 1900, № 6, 83.—Л. Василевский (Плохоцкий), Польская соц.-револ. партия «Пролетариат». «Был.» 1906, IV, 196.—Л. Василевский (Плохоцкий), «Пролетариат» перед судом. «Был.» 1906, VII, 258.—К истории отношений парт. «Нар. Воля» и парт. «Пролетариат». «Был.» 1906, VII, 286 и сл.—Осмоловский, Карийцы. «Мин. Годы» 1908, VII, 131, 132.—Ф. Кон, Из воспоминаний «Пролет. Рев.» 1922, VIII, 117, 119, 124.—Ю. Стеклов, Воспоминания о Якутск. ссылке. «Кат. и Сс.» VI (1923), 72, 76, 83—85, 87—90.—Р. Арский, Из истории соц.-рев. парт. «Пролетариат». «Красн. Летоп.» 1923, VIII, 60, 61, 67—69, 71, 74.—Ф. Кон, Письмо. «Пути Револ.» 1925, II, 224.—В. Н. Катин-Ярцев, В тюрьме и ссылке. «Кат. и Сс.» 1925, III (16), 135, 146.—Г. Гостькевич, Записки пролетариатца. «Кат. и Сс.» 1927, IV (33), 165.—Ф. Кон, На поселении в Якутск. области. «Кат. и Сс.» 1928, I (50), 101.

Дулемба, Мариан-Александр-Виктор Юлианович, дворянин Радомской губ. Род. ок. 1857. Учился в радомск., потом—в 3-й варшавск. гимназиях. В 1883—студент 1-го курса медиц. фак-та Варшавск. ун-та. За участие в студенческ. беспорядках, происходивших 5 и 6 апр. 1883, по приговору университетск. суда уволен 30 апр. т. г. из ун-та на 2 года без права поступления в течение этого срока в друг. высш. учебн. заведения. На основании цирку-

ляра м-ра вн. дел от 9 апр. 1883 подчинен негласн. надзору в дер. Остров (Яновск. у., Люблинск. губ.), где служил гувернером у помещика Мазуркевича. В сент. 1884 по паспорту выехал в Австрию и затем выезжал ежегодно по 1891 включительно. Очевидно учился там на медиц. фак-те. За возвращением его установлено наблюдение. В 1892 поселился в мест. Лютовиске, на границе Венгрии и Австрии, где занимался врачебн. практикой. Там же оставался и в 1903.

ДП V, 1883, №3903, т. 3; 1885, № 6365, ч. 2.

Дулепов, Виктор Матвеевич, из мещан. Род. ок. 1871. В 1886—воспитанник Сибирск. кадетск. корпуса. В окт. 1885 от воспитанника омск. гимназии Иванова получил для переписки тетрадь со стихотворениями «преступн. содержания». Привлечен к дознанию при Омск. ж. у. По выс. пов. от 29 окт. 1886 подвергнут аресту при тюрьме на 2 недели и по распоряжению воен. м-ра подлежал увольнению из корпуса с запрещением поступления во все друг. военно-учебн. заведения.

МЮ 1886, № 10152.—Справ. листок.

Дульветов, Христофор Карпович, сын статск. советника. Род. ок. 1863. В 1884—студент Московск. ун-та. За участие в демонстрации на Страстном бульваре 2 окт. 1884 («Катковск. демонстрация») был арестован, уволен из ун-та и по распоряжению московск. ген.-губ-ра в окт. 1884 выслан из Москвы с воспрещением жительства в Москве и Московск. губ. Водворен при отце в Ставрополе Кавказском с подчинением негласн. надзору. В 1885 поступил в Ново-Александровск. сельскохозяйствен. ин-т и освобожден от надзора. В 1887 уволен из ин-та за участие в студенческ. беспорядках. Подчинен вновь негласн. надзору с лишением права жительства в столицах и столичных губ. В 1889 жил в Ставрополе Кавказском. Умер 8 апр. 1891 в Судакск. земск. больнице.

ДП III, 1884, № 729; 1889, № 723.
Хроника. «Вестн. Нар. Воли» V (1886), 149, 159.

Дунаев, Петр. В 1881 жил в Петербурге на квартире Н. Караулова вместе с В. Кульчицким, М. Усовой, П. Тарчевским и В. Богоразом. Считался неблагонадежным и привлекался к дознанию.

МЮ 1887, № 10064.

Дунаев, Сергей Владимирович, потомств. дворянин Казанск. губ. Род. ок. 1861. В 1881—1882 гг.—студент Казанск. ун-та. Входил в состав студенческ. кружка, принимавшего участие в народовольческ. Красн. Кресте. Считался неблагонадежным и был заподозрен в рассылке из Казани по почте на имя разных лиц народовольческ. прокламаций и газет в период с 11 сент. 1881 по 16 авг. 1882. Через членов кружка познакомился с прибывшим в февр. 1881 в Казань из Сибири Вл. К. Дебагорием-Мокриевичем, помогал вместе с другими ему укрываться, присутствовал на собраниях, где Дебагорий-Мокриевич развивал программу дальнейшей революц. деятельности и призывал между прочим группу к организации «нелегального прогонного пути» (для бегства из Сибири ссыльных). Знал и о проживании в Казани бежавших из Сибири С. Бардиной и Бутовской. Вследствие установленных тесных сношений с Ан. Андр. Тимофеевым, для освобождения которого Д-м были даже получены деньги, и Пав. Вас. Акципетровым арестован 9 марта 1882 и в числе 52 лиц привлечен к дознанию при Петербургск. ж. у. по делу Красн. Креста «Нар. Воли». Под стражей содержался с 9 марта по 16 апр. и с 21 апр. по 18 июля 1882. При допросах дал «чистосердечные показания», имевшие «громадное значение для успешного хода дознания». По выс. пов. от 5 окт. 1883 вменено в наказание предварительн. содержание под стражей.

Справка (Н. Постников).—МЮ 1881, № 8420; 1882, № 9432; 1883, № 11053.—Справ. листок.—Обзоры III, 24, 80; IV, 32; VII, 69.

Дунаевская, воспитанница Александровск. Орловск. ин-та. В 1885—1887 гг. участвовала в кружке саморазвития, организованном в Орле Н. Барановым и Гамзагурди.

МЮ 1887, № 10008.

Дунаевская, Руфина Станиславовна—фамилия по мужу Р. Ст. Шандер (см.).

ДП III, 1887, № 654, ч. 3.

Дунаевский, Карл Доминикович, дворянин Ставропольск. губ. Род. 13 янв. 1862. Окончил белоцерковск. реальн. уч-ще, затем—студент Лесного ин-та в Петербурге, откуда в 1885 уволен за неуспешность. Поступил в Петровск. сельскохозяйствен. академию. По агентурн. сведениям, находился в сношениях с Петром Завадским, получая от него отчеты о деятельности Красн. Креста «Нар. Воли» и служа посредником в передаче его корреспонденции одной из политическ. заключенных. В 1885 участвовал в демонстрации 17 марта в связи со смертью студента Абазова. В виду участия в студенческ. беспорядках, происходивших в конце 1887, исключен из академии с лишением права проживать в обеих столицах и с подчинением негласн. надзору полиции. Проживал в 1887 в качестве управляющего в имении бар. Штейнгеля «Хуторок» около станц. Кубанской (Владикавказск. жел. дор.). В 1888 во время поездки царя на Кавказ за Д-м было учреждено негласн. наблюдение. В виду получения им должности пом. лесничего в Елисаветпольск. губ., по предписанию деп. полиции от 21 авг. 1891 надзор прекращен. В сент. 1892 вследствие политической неблагонадежности возбужден вопрос о высылке его с женою (Руф. Станисл.) из Боржома.

ДП III, 1887, № 654, ч. 3; 1890, № 74, ч. 19.

Дунин, Иосиф, вне брака рожденный, матрос первого Черноморск. флотск. экипажа. Род. ок. 1861. Грамотный. В 1883 был привлечен к дознанию при Херсонск. ж. у. по обвинению в государств. преступлении и 17 мая т. г. заключен под стражу. Основанием к привлечению послужило его давнее, с 1881, знакомство с государств. преступником А. И. Григорьевым и в частности полученное им от Григорьева письмо с «подозрительными фразами». При обыске найдены список марсельезы, фотограф. карточка Чернышевского и статьи «тенденциозного содержания». По освобождении подчинен особ. надзору начальства. Умер

13 сент. 1883 до окончания дознания в Николаевск. военно-морск. госпитале.

МЮ 1883, №№ 11121 и 11133.—Справ. листок.—ДП V, 1884, № 4985.

Дункерс, Фридрих, ученик Училища живописи, ваяния и зодчества в Москве. В конце 1889-х гг. входил в кружок, организованный Ал. Синицыным. Совместно с последним и членом кружка Л. Архангельским отгектографировал «Письмо Белинского Гоголю», «Крейцерову сонату». При обыске у него в 1890 найдены эти произведения, а также статьи по фабричн. и рабоч. вопросам.

МЮ 1890, № 10715.—Обзор XV, 51.—Участники народов. движения. Сб. «Народовольцы» III, 296.

Дурмашкин, Мордух Пинхусович, еврей, мещанин. Род. ок. 1886. В 1887—студент Московск. ун-та. За участие в студенческ. беспорядках, происходивших в конце ноября 1887, исключен из ун-та, выслан из Москвы в Минск и подчинен негласн. надзору, прекращенному в 1889, когда он принят обратно в Московск. ун-т.

ДП III, 1887, № 654, ч. 3; V, 1887, № 7245, ч. 1.

Дурново (по мужу Э ф р о н), Елизавета Петровна, дворянка, дочь богатого отст. гвардейск. ротмистра. Род. в 1854 в Петербурге (в Москве?). Окончила институт; при Харьковском учебн. округе сдала экзамен на звание домашн. учительницы; посещала Лубянск. общеобразовательн. курсы в Москве, потом окончила Высшие курсы Герье в Москве. Рано сблизилась с революционерами; одним из обративших ее на путь революц. агитации был Александр Ив. Маков; была близка с Армфельдами. Ее квартира в доме дяди, московск. губ-ра, была местом собраний для пропагандистов. С 1876 по март 1887 была гувернанткой в Бессарабии; потом жила за границей, слушала лекции в Цюрихе. После раздела «Земли и Воли» примкнула к московск. организации «Черн. Передела», которому оказывала содействие своими средствами. Из 20000 р., выделенных ей в февр. 1880 отцом, у нее к средине 1880 осталось менее 4000 р., остальные пошли, очевидно, главным образом на революц. цели. С конца 1879 до весны 1880 вместе с домашн. учительницей Над. А. Александровой содержала в Москве на собственные средства бесплатную школу, в которой обучалась только одна девочка и которая, будучи в действительности квартирой для Александровой, служила сборным пунктом для агитаторов. Вместе с учительницей Е. Липовецкой 5 июля 1880 приехала из Москвы в Петербург, привезя с собою типографск. станок; 6 июля задержана на квартире арестованных перед тем Евг. Рубанчик и Евг. Козлова. При ней оказались черновик устава общ-ва «Земля и Воля» с объяснительной запиской, документы арестованного ранее Г. Преображенского (невестой которого себя называла), ряд писем с адресами, устанавливавших ее обширные связи в революц. среде. Привлечена к дознанию при Петербургск. ж. у.; содержалась сначала в Доме предв. заключения, а 17 июля 1880 переведена в Петропавловскую крепость. Освобождена из крепости 8 ноября 1880 и отдана на поруки отца с внесением залога в 10000 руб. Выехала в Москву, откуда 7 дек. 1880 скрылась за границу. Разыскивалась по циркуляру деп. полиции от 24 дек. 1880. По соглашению м-ров вн. дел и юстиции (до 12 июня 1881) дело о ней приостановлено впредь до явки или задержания. Проживая сначала в Женеве, потом в Марселе, вращалась в революц. кругах (кличка «Большая Лиза») их, в 1883 в Марселе вышла замуж за эмигранта Як. Конст. Эфрона. Чтобы лишить ее возможности тратить средства на революц. цели, по выс. пов. от 21 окт. 1881 над имуществом ее родителей была учреждена опека. В марте 1883 обратилась в мин-во вн. дел с прошением о разрешении возвратиться в Россию. По выс. пов. от 7 июля 1883 разрешено вернуться в Россию с прекращением возбужденного в 1880 о ней дела, с подчинением гласн. надзору полиции на 3 года по месту жительства родителей. По болезни не могла воспользоваться этим разрешением сейчас же, провела осень и зиму 1883—1884 гг. в Ницце. Возвратилась в Россию только в 1886; поселилась сначала в Орле, потом получила разрешение жить в Москве. По выс. пов. от 19 авг. 1888 освобождена от всякой ответственности с прекращением гласн. надзора. По циркуляру деп. полиции от 23 ноября 1895 освобождена от негласн. надзора. По данным наблюдения в эти года ни в чем предосудительном не была замечена. В последующие годы вела активную работу в политическ. «Красн. Кресте». В 1904—1905 гг. входила в партию с.-рев.; участвовала в организации побега из тюрем. Ее дом в Москве и дача на ст. Быково (Москов.-Казанск. жел. дор.) служили для партийных явок, для укрывательства нелегальных, для хранения нелегальн. литературы и оружия. При расколе московск. организации с.-рев. примкнула к «оппозиции», а после экспроприации 7 марта 1906 в общ-ве взаимного кредита стала определенной максималисткой. Работала в «крестьянской организации», где состояла членом агитационно-пропаг. отдела, работала и в «бюро по внешним сношениям» и была избрана в Исполн. комитет московск. организации. Арестована 26 июля 1906 на нелегальн. собрании; при обыске на ее квартире было обнаружено много компрометирующих материалов. Через 9 месяцев заключения на основании медицинск. свидетельства освобождена под большой залог, внесенный Н. А. Шаховым, и, не дожидаясь суда, через Финляндию снова уехала за границу. С осени 1908 жила в Париже, где вошла в группу максималистов. В ночь на 22 янв. 1910 повесилась в Париже после самоубийства сына.

Справки (Е. Дурново, Е. Верзилова, С. Газенгегер, П. Зиновьев, Е. Липовецкая, Е. Лугманова, А. Маков, А. Медведев, Мельник, Михайлов, Г. Преображенский, А. Рещикова, Саванеевский, П. Соколов, Н. Степановский, Цельтнер, А. Шипов).—МЮ 1879, № 7668; 1880, № 8619; 1882, № 9098; 1887, № 9974.—Доклады 1891, № 26.—ДП III, 1881, №№ 1349 и 1510; 1883, №№ 4 и 623; 1884, № 299; V, 1884, № 5253, ч. 1.—Список 1879—1884 гг., лл. 14, 20.—Список разыскиваемых лиц 1883 г., 32; 1884 г., 54; 1888 г., 55.—Словарь Граната, т. 40, с. 32 (Автобиография О. К. Булановой).—Больш. сов. энциклопедия, XXIII.

И. Жук-Жуковский, Ел.Петр. Дурново-Эфрон. «Кат. и Сс.» 1929, XII (61), 145—162.—Н. Сергиевский, Е. П. Дурново и денежн. средства «Черн. Передела». «Кат. и Сс.» 1927, VI (35), 86—91.—Н. Сергиевский, Письмо в редакцию. «Кат. и Сс.» 1928, I (38), 197—198.—Е. Ковальская. Ответ Н. Л. Сергиевскому. «Кат. и Сс.» 1928, I (38), 199.

В. Анзимиров, Крамольники, 13, 48, 50, 111, 145.—П. Кропоткин, Записки революционера, I, 292, 393.—Н. Морозов, Повести моей жизни, I, 187—193.—О. Буланова-Трубникова, Три поколения, 168.—И. Алексеев, Провокатор Анна Серебрякова, 19, 22, 40.

Хроника преследований. «Листок Нар. Воли» II (1880) (Литература парт. «Нар. Воля», 81).—Вс. Иохельсон, Далекое и прошлое. «Был.» VII (1918), 70.—Л. Дейч, Черный Передел. «Ист.-Рев. Сборник» II (Ук.).—В. Иохельсон, Календарь «Нар. Воли». Сб. «Музей Революции» I,51.—Викторова-Вольтер, Из жизни революц. молодежи втор. полов. 70-х гг. «Кат. и Сс.» 1924, IV (11), 71.—Вл. Забрежнев, Бутырки в 1905 г. и первый удачный побег из них. «Кат. и Сс.» 1925, IV (17), 153, 167.—П. Гуревич, Среди революционеров в Цюрихе. «Евр. Летопись» IV (1926), 101—102.—Е. Игнатова, Московск. народники конца 70-х гг. Сб. Группа «Освобожд. Труда» V (1926) (Ук.).—Н. Сергиевский, «Черн. Передел» и народники 80-х гг. «Кат. и Сс.» 1931, I (74), 5, 9, 12.

Духовецкий—петербургск. студент. Участник «Добролюбовск. демонстрации» в Петербурге 17 ноября 1887. Арестован по этому делу.

Л. Ананьина, Первое марта 1887 г. Сб. «Народовольцы» I, 152.

Духович, Александр Фомич, сын губ. секретаря. Род. 6 июля 1863 в Невельск. у. (Витебск. губ.). Учился в динабургск. реальн. уч-ще, потом в Петровск. земледельческ. академии в Москве. В 1882 заподозрен в близких отношениях к витебск. революц. кружку молодежи, занимавшейся чтением запрещен. книг и сбором денег с политическ. целями. В связи с этим подчинен негласн. надзору полиции. Обыскан в ноябре 1884 в Москве в виду обнаружения его фамилии в списке, отобранном у Г. Лопатина. При обыске обнаружены каталог систематическ. чтения, несколько гектографирован. изданий «тенденциозного» содержания, сочинения Бастиа, Шульце-Делича, Лассаля («Капитал и труд»), рукописная программа собирания сведений. Арестован и привлечен к дознанию при Московск. ж. у. по делу о лицах, адреса которых были обнаружены в книжке Лопатина (дело М. Гофмана и др.). С 7 ноября 1884 по 2 февр. 1885 содержался под стражей. Отрицал знакомство с Г. Лопатиным. Дознанием установить связей с революц. средой не удалось. В 1885 окончил Петровск. ак-мию по лесному отд. со званием кандидата. В окт. или ноябре 1885 по распоряжению московск. ген.-губ-ра выслан из Москвы с воспрещением проживать в ней и Московск. губ.; выехал в Витебск, где подчинен надзору полиции. По делу Лопатина по выс. пов. от 16 июля 1886 подлежал особо бдительному надзору учебн. начальства или в случае оставления учебн. заведения—надзору полиции в избранном месте жительства на год. В 1885 вновь привлечен к дознанию при Московск. ж.у. по обвинению в принадлежности к московск. народовольческ. кружку, организованному студ. С. Капгером. Поводом к привлечению послужили «подозрительного содержания» письма Д-ча, найденные у обвиняемых по тому же делу К. Матусевича и А. Д. Богдановой. При обыске у Д-ча отобраны гектографир. «Программа для собирания сведений» (изд. народовольцами?) и начало гектограф. издания сказки Щедрина «Орел-меценат». Знакомство свое с С. Капгером признал. На время дознания состоял под особ. надзором полиции. По выс. пов. от 17 июня 1887 выслан под гласн. надзор полиции в Зап. Сибирь на 3 года, а предыдущее выс. пов. оставлено без дальнейшего исполнения. Водворен сначала в с. Обдорском (Березовск. окр., Тобольск. губ.), потом в г. Березове. Здесь в 1888 вместе с друг. политическ. ссыльными подписал заявление м-ру вн. дел с жалобой на бездействие тобольск. губ-ра. По окончании срока гласн. надзора подчинен негласному на основании распоряжения деп. полиции от 10 окт. 1890 с воспрещением жительства в столицах и Петербургск. губ. впредь до особого распоряжения, а в Твери и Н.-Новгороде на 3 года. Остался в Сибири; служил лесничим в Туринске, с 1895—лесным ревизором при управлении государственн. имуществ Томск. губ. В 1898 в чине кол. асессора был и. д. управляющего госуд. имуществами Енисейск. губ.; жил в Красноярске. В 1898 разрешено повсеместное жительство в империи и в авг. т. г. негласн. надзор прекращен. Продолжал служить управляющим госуд. имуществами в Енисейск. губ. и в нач. 1900-х гг. Умер (?).

МЮ 1885, № 10893; 1886, №№ 10305 и 10310; 1887, № 9948.—Доклады 1886, II, 442—444; III, 616—648.—Справ. листок.—ДП III, 1881, № 1344; 1890, № 74, ч. 76; 1890, № 883; 1893, № 453, т. I; V, 1883, № 4685.—Обзоры IX, 38; X, 42; XII, 176.—Список поднадз. 1887 г., 13; 1888 г., 99; 1889 г., 87.—Адрес-календарь.—Участники народов. движения. Сб. «Народовольцы» III, 296.

Хроника револ. борьбы. «Листок Нар. Воли» III (1886) (Литература парт. «Нар. Воля», 283).—Хроника борьбы с самодержавием. «Своб. Россия» I (1889), 63.—П. Анатольев, Из террористической практики народовольцев второго призыва. «Кат. и Сс.» 1929, XII (61), 44.

Духовская, Татьяна Александровна, жена Ив. Вас. Д-го. В 1880-х гг. вместе с мужем жила в Нижн.-Новгороде, сохраняла и распространяла книги из его нелегальной библиотеки. В 1923 жила в Нижн.-Новгороде.

С. Мицкевич, На грани двух эпох. «Прол. Рев.» XIV (1923), 40.

Духовский, Иван Васильевич, владелец небольшой переплетной в Нижнем-Новгороде в 1880-х гг. Имел прекрасную библиотеку из изъятых книг, предоставлял в пользование молодежи. Позже—владелец небольшого книжного магазина на Покровке (в Москве?). В 1890-х гг. уехал в Швейцарию. В 1910 там же погиб.

С. Мицкевич. На грани двух эпох. «Пролет. Револ.» XIV (1923), 40.

Духовский, Сергей Александрович, сын священника Нижегородск. епархии. Род. в 1862. Студент Московск. ун-та. За участие в студенческ. беспорядках, происходивших 31 марта 1881, исключен из ун-та с правом поступления через год в друг. учебн. заведения. Давал частн. уроки. В 1884 привлечен к дознанию при Нижегородск. ж. у. в виду донесения балахнинск. исправника от 28 авг. т. г. о том, что отобран-

ная у содержателя трактира в с. Катунках Королева книга «Шаг за шагом» Омулевского получена от Д-го, высказывавшегося сочувственно о социализме и выражавшего неудовольствие против правительства. На время дознания подчинен особ. надзору полиции. Добровольно явился 5 окт. в канцелярию нижегородского губ-ра и заявил о своих сношениях с разными кружками и лицами в 1881—1882 гг. По поводу этого заявления о нем при Московск. ж. у. производилось другое дознание по делу о разбрасывании в Москве в ночь на 12 апр. 1881 под пасху прокламаций, вложенных в деревянные яйца (дело Н. Гурьяна и др.). По соглашению м-ров вн. дел и юстиции (до 21 янв. 1885) первое дело о нем приостановлено впредь до окончания нового о нем дознания. По второму дознанию содержался под стражей до 28 окт. 1884. По выс. пов. от 5 июня 1885 подчинен по совокупности гласн. надзору полиции на год. Отбыл его в Нижегородск. губ. Потом состоял под негласн. надзором, прекращенным по распоряжению деп. полиции от 8 авг. 1887.

МЮ 1884, № 10988; 1885, № 10751.—Справ. листок.—ДП III, 1884, № 1010.—Ведомость IX, 12, 21.—Список поднадз. 1886 г.

Дучинская, О. Т. Ок. 1884—885 гг.—курсистка в Киеве, член украинск. кружка «политиков». Ее реферат о Шевченко в 1885 вызвал недовольство ярых «украинофилов».

М. Бернштам-Кістяковська, Укр. гуртки в Київі др. полов. 1880-х та початку 1890-х років. Сб. «За сто літ» III, 206, 211—212.

Душевская, Виктория Григорьевна, дворянка Минск. губ., дочь нач-ка станции, сестра Петра Гр. Д-го. Род. ок. 1862. Окончила в 1880 воронежск. женск. гимназию, в 1885—Бестужевск. курсы в Петербурге. В 1889 привлечена к дознанию при Петерб. ж. у. по делу С. Гинсбург в виду сведений о ее сношениях с Гинсбург. Арестована несмотря на безрезультатный обыск; по освобождении подчинена особ. надзору полиции. Дознанием «преступных» сношений с Гинсбург не установлено, и в июле 1890 по соглашению м-ров юстиции и вн. дел дело о ней прекращено с учреждением негласн. надзора, установленного распоряжением деп. полиции от 30 июля 1890. Жила в с. Богородицком (Воронежск. у.) в имении Ходской. Занималась письмоводством в конторе Болтиных и Ходской и частными уроками. Потом жила в Воронеже и служила секретарем редакции журнала «Медиц. Беседа». В февр. 1898 выехала в Хабаровск. С 1901 опять жила в Воронеже, а с конца т. г.—в имении Андреева в дер. Бестужево (Задонск. у.); была учительницей детей владельца. По циркуляру деп. полиции от 12 марта 1903 освобождена от надзора.

ДП III, 1890, № 995.—Обзор XIV, 14, 107.

Душевский, Петр Григорьевич, дворянин Минск. губ. Род. ок. 1865. Окончил в 1881 воронежск. воен. гимназию, в 1884—Михайловск. артил. уч-ще в Петербурге. Был поручиком Кронштадтск. крепостной артиллерии и слушателем Военно-юридическ. ак-мии. В 1884, будучи юнкером Михайловск. артил. уч-ща, вошел в связь с М. Брагинским, который ввел его в воен. народов. кружок. Не был арестован в 1886 при разгроме организации. В конце 1888 встретился в Петербурге с С. Гинсбург и ею привлечен в новую революц. организацию. Был в конце 1880-х гг. в сношениях с В. Д. Гурари и К. Качаровским. По связи с С. Гинсбург арестован, заключен 25 апр. 1889 в Петропавловск. крепость и привлечен к дознанию при Петербургск. ж. у. Дал «чистосердечные» показания и просил снисхождения к своему «преступному легкомыслию». Из крепости освобожден 28 мая 1890. Предан суду (дело С. Гинсбург и др.). Приговором особ. присутствия Сената 30 и 31 окт. 1890 присужден к лишению офицерск. звания, лично и по состоянию присвоенных прав и преимуществ и к ссылке на житье в Томск. губ. с воспрещением отлучек с места жительства в течение года и выезда в друг. места Сибири в течение четырех лет; причем суд ходатайствовал о замене назначенного наказания содержанием на гауптвахте в течение трех месяцев без ограничения прав и преимуществ по службе. Подал всеподд. прошение с выражением верноподданническ. чувств. Ходатайство особ. присутствия было удовлетворено 17 ноября 1890.

Доклады 1894, № 18.—ДП V, 1890, № 8074, лит. А, ч. 1.—Дело упр-ния коменданта Петроп. крепости 1890, № 71 и 76.—Обзор XIV, 6, 14, 17, 19, 20, 107.—Участники народов. движения. Сб. «Народовольцы» III, 296.

А. Татарчуков, Материалы по истории рев.-соц. движения в Воронежск. губ., 6.—М. Брагинский, Из воспоминаний о военно-револ. организации (84—86). Сб. «Народовольцы» II (Ук.).—Л. Фрейфельд, Из жизни народов. организации конца 80-х гг. Сб. «Народовольцы» II (Ук.).—Л. Фрейфельд, Дело и процесс С. М. Гинсбург и ее товарищей. Сб. «Нар. Воля» перед царским судом» II (Ук.).—М. Дрей, К делу С. М. Гинсбург. Сб. «Нар. Воля» перед царск. судом» II (Ук.).—Е. Никитина, Народовольческ. процессы в цифрах. Сб. «Нар. Воля» перед царск. судом II (Ук.).—В. Невский, От «Земли и Воли» (Ук.).

Обвинит. акт по делу С. Гинсбург. «Социал-Демократ» IV (1892), 46—64.—Л. Фрейфельд, Светлой памяти С. М. Гинсбург. «Кат. и Сс.» 1924, V (12), 263.—К биографии С. М. Гинсбург. «Кат. и Сс.» 1926, III (24), 222.—Л. Фрейфельд, Из прошлого. «Кат. и Сс.» 1928, IV (41), 67.

Дыбих, Исидор Станиславович, крестьянин. Род. ок. 1867. По просьбе Ференцевича привез из Кракова полученную от Ант. Бажанки пачку запрещен. книг; Ференцевич дал ему книжку с революц. песнями. Привлечен к дознанию, возникшему в июне 1889 в г. Келецке (дело Ференцевича и др.). По выс. пов. от 17 марта 1890 подвергнут аресту на 10 дней при гминном управлении.

МЮ 1889, № 10872.

Дыбский, Александр. В 1882—студент Харьковск. ветерин. ин-та. За участие в студенческ. беспорядках 1882 уволен из ин-та до следующего академическ. года.

ДП III, 1883, № 1346, ч. 1.

Дыгурский, Леон Людвигович—см. Л. Л. Дегурский.

Дылева, Александра Васильевна, дочь потомств. почетн. гражданина. Род. в 1855. Окончила женск. врачебн. курсы при Николаевск. воен. госпитале. Обыскана в Петербурге в 1875 (?) в виду нахождения при обыске Г. Гельфман письма ее с известием об аресте «Капитанши». Привлечена к дознанию по делу о

пропаганде в империи (193), которое по отношению ее прекращено без всяких последствий. В 1879 привлекалась к дознанию по обвинению в сношениях с неблагонадежными лицами, каковое вновь было прекращено. В 1881—1883 гг. служила в качестве ассистентки при Елениноском родовспомогат. ин-те в Петербурге. По показанию Рогачева, В. Фигнер поручила ему обратиться к Д-сй, которая должна была передать ему какие-то сведения. Подлежала привлечению к дознанию, возникшему в 1883 по делу о военных кружках, обнаруженных в Николаеве и Одессе (дело Б. Крайского, Дм. Чижова и др.). Еще до возбуждения дознания выехала за границу по паспорту, выданному петербургск. градоначальником 27 мая 1883. В 1887 жила в Женеве. В авг. 1888 поселилась в Карлове (в Болгарии), где служила городским врачем; в мае 1891 была врачем в Софии, с нач. 1890-х гг.—в Старой Загоре. Приняла болгарск. подданство. Умерла в 1920-х гг.

Справка (А. Дылева).—МЮ 1884, №№ 10879 и 10898.—Справ. листок.—Обзоры VII, 8; XV, 84.—Хроника, 327.—Список разыскиваемых лиц 1887 г., 67—68; 1899 г., 263—264.

Архив «Земли и Воли» (Ук.).

Г. Бакалов, Русск. революц. эмиграция среди болгар. «Кат. и Сс.» 1930, IV (65), 134, 137, 139; V (66), 118.

Дымников, Петр Иванович, крестьянин. Род. 15 июля 1864 в д. Дятькове (Брянск. у., Орловск. губ.). Окончил реальн. уч-ще в Ростове н/Д. в 1884. В том же году ездил в Петербург для поступления в Технологическ. ин-т; не выдержав экзамена, вернулся в Ростов. Обыскан в 1884 вследствие обнаружения у Я. Самойловича адреса квартиры, в которой жил Д-в. В авг. 1885 снова приехал в Петербург для поступления в Технологическ. ин-т. Безрезультатно обыскан в Петербурге 18 сент. 1885. Арестован, находился под стражей с 18 сент. по 3 окт. 1885; выслан вследствие политическ. неблагонадежности под надзор в Ростов. Поводом к аресту послужила телеграмма с уведомлением об аресте в Ростове А. Цейтлина, товарища Д-ва по реальн. уч-щу, посланная в адрес Д-ва, но предназначенная сестрам Баткиным. Привлечен к дознанию при Ростовск. ж. у. по делу о ростовск. народовольческ. типографии. В Ростове поступил конторщиком в склад Мальцевского товарищества, где отец его в то время был управляющим заводом. Принимал участие в устройстве народовольческ. типографии в Таганроге: вместе с А. Остроумовым и В. Перегудовым помогал добывать в Ростове шрифт, принимал участие в изготовлении валов и станков. По откровенным показаниям А. Остроумова, весной 1885 ростовск. тайн. типография была передана на хранение Д-ву и В. Перегудову, а после перевезена в Таганрог А. Сигидою; Д. хранил также шрифт нахичеванск. типографии, переданный ему через посредство А. Цейтлина. В виду этого арестован 24 янв. 1886 в Ростове н/Д. и привлечен к дознанию при Екатеринославск. ж. у. по делу о таганрогск. типографии. По соглашению м-ров вн. дел и юстиции (до 4 окт. 1886) первое дело о нем приостановлено до окончания нового дознания. Признав факт хранения четырех тюков шрифта ростовск. и трех тюков нахичеванск. типографий, Д. отказался назвать лиц, от которых получил шрифт и кому его передал. По выс. пов. от 2 ноября 1887 выслан в распоряжение иркутск. ген.-губ-ра для водворения в местностях вверенного ему края под гласн. надзор полиции на 5 лет, причем этим повелением разрешалось и первое дознание о нем. Отправлен из Москвы из Бутырск. тюрьмы в конце мая 1888. Водворен в с. Преображенском (Верхне-Калинкинском) (Киренск. окр., Иркутск. губ.). Отсюда послал своему товарищу Цейтлину, находившемуся также в ссылке, письмо «тенденциозного» содержания, в котором между прочим сообщал, что у него хранятся некоторые противоправительствен. издания. Обыскан по распоряжению иркутск. губ-ра от 16 марта 1890; при обыске обнаружены револ. издания и записная книжка с выписками и заметками «предосудительного» характера. Привлечен к дознанию при Иркутск. ж. у., причем на некоторые вопросы отказался отвечать. По выс. пов. от 7 ноября т. г. подвергнут тюремн. заключению на месяц с соответствующим продлением срока гласн. надзора. Заключение отбывал в Киренске с 10 апр. 1891. Потом жил в Иркутске. По окончании 2 дек. 1892 срока гласн. надзора подчинен по распоряжению деп. полиции от 5 дек. 1892 надзору негласному с воспрещением жительства в университетск. городах, в Твери, Н.-Новгороде, Ростове н/Д. и в Саратовской губ. в течение трех лет. Выехал из Иркутска 4 дек. 1892. Поселился сначала во Владикавказе, но в мае 1893 получил разрешение переселиться в Ростов н/Д., где жили его родители. Служил там конторщиком в Волжско-Камск. коммерческ. банке. Поддерживал связи с неблагонадежными лицами. Продолжал жить в Ростове и в 1903. Умер в Семипалатинске в 1913.

Сообщения Л. А. Кузнецова и Н. П. Дирдовского (из Архива народов. кружка при Всесоюз. Общ-ве политкаторжан).—МЮ 1885, № 10889; 1886, № 10138; 1887, №№ 10015 и 10064; 1890, № 10773.—Справ. листок.—ДП III, 1892, № 1032.—Обзоры X, 29,31, 77; XII, 183; XV, 26в, 50в.—Хроника, 284.—Список поднадз. 1888 г., 126; 1889 г., 100.—Участники народовольческ. движения. Сб. «Народовольцы III, 296.

А. Кулаков, «Нар. Воля» на юге в пол. 1880-х гг. Сб. «Народовольцы» I, 142.—Б. Оржих, В рядах «Нар. Воли». Сб. «Народовольцы» III, 165.—Хроника револ. борьбы. «Листок Нар. Воли» III (1886) (Литература парт. «Нар. Воля», 284).—Хроника. «Вестн. Нар. Воли» V (1886), 157.—Хроника борьбы с самодержавием. «Своб. Россия» I (1889), 62; II (1889), 20.—А. Гедеоновский, Из Петербурга в Сибирь. «Кат. и Сс.» 1926, V (26), 192.—А. Макаревский, Политическ. ссылка 1888 г. «Пути Рев.» 1926, II—III (5—6), 135.—Р. Кантор, Ликвидация народовольческ. организаций на юге в 1886 г. «Пути Рев.» 1926, IV (7), 45, 61.—А. Кулаков, Автобиография. «Кат. и Сс.» 1930, III (64), 170.

Дымнич, Трофим Иванович, чигиринск. мещанин. Род. ок. 1852. По ремеслу—маляр. Входил в городск. револ. кружок рабочих в Одессе. Арестован и привлечен к дознанию по делу одесск. кружков (дело М. Дрея, С. Майера и др.). Содержался под стражей с 18 сент. по 19 окт. 1881. По выс. пов. от 6 окт. 1882 подчинен гласн. надзору полиции на родине или

по месту приписки на год. Выслан в Чигирин (Киевск. губ.). В 1883 разрешено вернуться в Одессу. Состоял под негласн. надзором. Согласно ходатайству нач-ка ж. у. гор. Одессы от 15 марта 1885 по циркуляру деп. полиции от 7 мая т. г. надзор прекращен.

МЮ 1882, № 9250.—Справ. листок.—ДП V, 1882, № 3434, т. I; 1884, № 3434, т. II.—Обзоры II, 47, 60; V, 49.

«Одесса 1 дек.» (корресп.) и хроника арестов. «Нар. Воля» VIII—IX (1882) (Литература парт. «Нар.Воля», 168, 171).

Дымянник, Григорий Кондратьевич—см. Гр. К. Демянник.

Дынковский, Фаддей. В 1883—студент 1-го курса медиц.фак-та Варшавск. ун-та. За участие в студенческ. беспорядках, происходивших 5 и 6 апр. 1883, уволен из ун-та на год с правом поступления в друг. высш. учебн. заведения.

ДП V, 1883, № 3903, т. III.

Дыновский, Евгений Лукич, поляк, дворянин, сын титулярн. советника. Род. ок. 1866. Учился во 2-й киевск. гимназии, с 1881—в морск. уч-ще в Петербурге. В 1884 вошел в кружок гардемаринов морск. уч-ща; бывал на сходках на квартире Алексеева, но добровольно отстал от кружка. Арестован 23 янв. 1887 и привлечен к дознанию при Петербургск. ж. у. по делу о военно-революц. кружках (дело М. Брагинского, Н. Шелгунова и др.). С 23 янв. по 31 авг. 1887 содержался в Петропавловск. крепости. По выс. пов. от 11 и 22 марта 1888 вменено в наказание предварит. содержание под стражей, но как дважды оштрафованный в училище за грубость дежурн. офицеру уволен из уч-ща с подчинением гласн. надзору полиции на год по месту жительства отца—в Киеве. В 1888 получил разрешение поступить на военную службу вольноопределяющимся.

МЮ 1886, № 10319.—ДП V, 1887, № 7120.—Обзор XII, 53, 114, 167.—Список 1884—1887 гг., лл. 79 об.—Список поднадз. 1888 г., 45.—В. Невский, Материалы для словаря, 278—279.—Участники народов. движения. Сб. «Народовольцы» III, 296.

Дырмонт, Ванда-Юлия Киприановна, полька, дворянка, дочь титул. советника. Род. в Вильно 16 февр. 1859. Воспитывалась в частн. пансионе в Варшаве. В 1875 входила в состав виленского революц. кружка, руководимого А. Жонгловичем. На основании распоряжения м-ра вн. дел от 9 ноября 1878 по прикосновенности к делу о «преступной пропаганде» в Вильно подчинена надзору полиции в Петербурге. В конце 1870-х—нач. 1880-х гг. училась на Георгиевск. фельдшерск. курсах при Георгиевск. общине в Петербурге. Принадлежала к петербургск. соц.-револ. польск. гмине и посещала ее собрания. Во время пребывания в Вильно осенью 1880 бывала на сходках Виленск. гмины на квартире Г. Волка. Жила в Вильно у Конколович. Арестована в Петербурге и привлечена к дознанию при Петербургск. ж. у. по делу о петерб. гмине (дело Комоцкого и др.). Содержалась под стражей с 31 марта по 3 апр. 1881. По выс. пов. от 13 янв. 1882 выслана на родину под гласн. надзор на три года. В 1885 подчинена негласн. надзору, прекращенному в 1888.

Справки (Вруцевич, А. Жонглович, Загурская, Конопляпская).—МЮ 1881, №№ 8125 и 8126.— Доклады 1882, I, 43 — 125.— Справ. листок.—ДП V, 1881, № 1235, ч. 1.—Обзоры I, алф. 10; III, 98.—Ведомость по Петербургск. градоначальству за 1878—79 гг.—Список поднадз. 1884 г., 13.

Архив «Земли и Воли», 173, 398.—Хроника арестов. «Лист. Нар. Воли» 1881, I (Литер. партии «Нар. Воля», 125).—Внутрен. обозрение. «Набат» 1881, III, 4.

Дырмонт (по мужу Комоцкая), Ефросиния-Эмилия Киприановна, полька, дворянка, дочь титул. советника, сестра В. Дырмонт. Род. в Вильно 30 июня 1857. Вместе с сестрою в 1875 входила в виленск. революцион. кружок, руководимый А. Жонгловичем. На основании распоряжения м-ра внутр. дел от 7 окт. 1877 по прикосновенности к делу о «преступн. пропаганде» в Вильно подчинена с окт. т. г. надзору полиции в Петербурге. В конце 1870-х—нач. 1880-х гг. училась на фельдшерск. курсах при Георгиевск. общине в Петербурге. Вместе с сестрой принадлежала к Петербургск. соц.-револ. польск. гмине и посещала ее собрания. Во время пребывания в Вильно осенью 1880 бывала на сходках виленск. гмины на квартире Г. Волка. Арестована в Петербурге и привлечена к дознанию при Петерб. ж. у. по делу о петерб. гмине (дело Комоцкого и др.). Содержалась под стражей с 31 марта по 3 апр. 1881. По выс. пов. от 13 янв. 1882 выслана на родину под гласн. надзор на три года. Последовала за мужем и в 1884 состояла под надзором в Тобольск. губ.

Справки (Вруцевич, А. Жонглович, Загурская, Конопляпская).—МЮ 1881, №№ 8125 и 8126.—Справ. листок.—Доклады 1881, I, 43—125.—Обзоры I, алф. 10; III, 98.—Ведомость по Петербургск. градоначальству за 1878—1879 гг.—Список (поднадз.) 1884 г., 2.

Архив «Земли и Воли», 173, 398.—Хроника арестов. «Листок Нар. Воли» 1881, I (Литература партии «Нар. Воля», 125).—Внутрен. обозрение. «Набат» 1881, III, 4.

Дьяков—фамилия, под которой проживал в Киеве в конце 1879—нач. 1880 гг. Дм. Тим. Буцинский (см.).

МЮ 1879, № 7955.

Дьяков. По окончании тульск. гимназии был студентом Московск. ун-та. За участие в студенческ. беспорядках уволен из ун-та и выслан (?) в Тулу, куда прибыл 21 апр. 1881.

МЮ 1881, № 8257.

Дьяков, Александр Николаевич, дворянин, мировой судья в Твери. В 1885 губ-р не допустил разбора им дела бастовавших рабочих. В 1889—1890 и 1895—1897 гг. жил в Твери под негласн. надзором; характеризовался как «личность крайне озлобленная и неблагонадежная».

ДП V, 1881, № 582, ч. 2; 1884, № 5141.—Ф. Матасова, Материалы для ист. русск. рабоч. движ. «Красн. Летоп.» 1925, 1(XII), 257—259.

Дьяков, Василий Григорьевич, сын колл. регистратора. Род. ок. 1867. Учился в новочеркасском, потом в ростовск. н/Д. реальн. уч-щах; курса не кончил. Входил в состав организованного в Новочеркасске в конце 1884 кружка молодежи (Черевков, Бондаренко и др.); читал запрещен. издания, получаемые от Вас. Попова и Зеленского; высказывал в письмах к Голубятникову «порицания действий правительства и сочувствие революционерам». После ареста в Новочеркасске Бровацкого посылал по поручению Зеленского в сент.

1885 в Каменск телеграмму об этом. Обыскан и арестован в Новочеркасске в сент. (?) 1885. Привлечен к дознанию, возникшему в Новочеркасске в 1885 (дело Петровского, Зеленского и др.), по обвинению в организации револ. кружка молодежи. По выс. пов. от 17 июня 1887 подвергнут тюремн. заключению на 5 (по друг. указаниям—на 6) месяцев.

МЮ 1886, №№ 10138 и 10281.—Обзоры X, 76; XII, 176.—Участники народов. движения. Сб. «Народовольцы» III, 296.

Дьяков, Иван Алексеевич, курск. мещанин, сын рабочего. Род. в 1870 в Курске. Учился в приходском, потом—в двухклассном городск. уч-щах; по окончании последнего в 1885—в Курск. землемерн. уч-ще; окончил его в 1888. В 1886 познакомился с высланным в Курск бывш. студентом Киевск. ун-та А. В. Горячковским, а через него с другими политическими в Курске; вошел в курск. кружок, организованный П. Г. Заичневским и занимавшийся изучением политическ. экономии; читал народовольческ. литературу и сам пробовал вести беседы о социализме, франц. революции и пр. в кружке наборщиков. Весною 1888 за отъездом рувоководителей и распадом кружка по окончании курса уехал на работу. Осенью 1888 поступил на службу в управление госуд. имуществами в Курске. Весною 1889 командирован на работу в смоленское управление государств. имуществ. Приехал туда с рекомендательным письмом от В. П. Арцыбушева и вошел в кружок, руководимый статистиком Добротворским (первонач. созданный Заичневским). Здесь шло обсуждение планов убийства Александра III, намечалась собственная типография, шрифт для которой хранился у Д., замышлялся съезд с участием орловск. и курск. кружков. Летом 1889 послан на межевые работы в Витебск. губ., но скоро арестован и отправлен в Смоленск, где содержался в тюрьме с 25 июня т. г. Привлечен к дознанию при Смоленск. ж. у. по делу кружка. Агентурные сведения и подробные показания Добротворского и члена кружка Хмелевского полностью открыли состав, работы и замыслы кружка. После годичного предварительн. заключения в Смоленске по выс. пов. от 16 июня 1890 подвергнут одиночн. тюремн. заключению на год с последующим подчинением гласн. надзору полиции на три года по месту жительства его родителей. Отбывал заключение в Петербурге в одиночн. тюрьме. Жил под надзором в Курске, где вновь принялся за революц. работу. С помощью киевск. курсистки М. А. Долженковой (на которой он скоро женился) организовал «центральный» народовольческ. кружок и ряд кружков из учащейся молодежи, где шла пропаганда социализма. Ф. Шевелев в перлюстрированном письме из Курска в 1892 говорит о нем как о принадлежащем к «Курской револ. партии». В 1893 Д. получил разрешение на временную отлучку для межевых работ в Новозыбковский уезд. По окончании срока гласн. надзора распоряжением департ. полиц. от 9 июля 1894 подчинен негласному с воспрещением жительства в столицах и Петерб. губ. Зимою т. г. вместе с женою выехал в Киев, где получил работу в конторе инж. Максимовича по регулированию русла Днепра. В Киеве вошел в сношения с Н. Н. Соколовым, Н. П. Дирдовским и др. Предполагалось создание большого кружка из лиц народовольческ. и марксистск. направления для «определения своего политическ. мировоззрения» и для пропаганды среди рабочих. Объединения с кружком соц.-демократов (Луначарский, Чаров и др.) не состоялось, но достаточно сильный состав с Д., Соколовым и др., оформившийся в 1896 в группу социал-революционеров, до 1898 вел пропаганду среди рабочих жел.-дор. мастерских Юго-Зап. жел. дорог, типографий и пр. В 1896 Д. в виду связи его с привлеченным к дознанию вольноопред. П. А. Пучинским безрезультатно обыскан и допрошен в качестве свидетеля. В 1898 по оговору бывшего члена кружка студ. Леонова, арестованного в Петербурге, бо́льшая часть пропагандистов, в том числе и Д. с женой, была арестована и привлечена к дознанию при Киевск. ж. у. по делу «группы соц.-революционеров». При обыске обнаружена нелегальная литература. С 8 мая по 26 окт. 1898 содержался под стражей в Киевск. тюрьме; выпущен под залог в 800 р. и выслан в Харьков. В Харькове занялся пропагандой среди студенчества и организовал кружок из рабочих жел.-дорожн. узла, но работа была прервана новым арестом 15 апр. 1899. Привлечен к делу о киевск. типографии соц.-революционеров; переведен в Киевск. тюрьму, где содержался до 14 июня 1899, когда выпущен на поруки. По заключению прокурора подлежал высылке в Архангельск. губ. на 3 года, но вернулся в Харьков, где служил статистиком в Горнопромышл. об-ве. Еще до окончания дела вновь был арестован в Харькове 15 марта 1901 и привлечен к дознанию при Петербургск. ж. у. по делу о харьковск. группе соц.-революционеров (дело Берлина, Л. Габель, М. Коршун и др.). Содержался в Харьковск. тюрьме; 17 апр. т. г. доставлен в Петербург и содержался с 15 марта 1901 в Доме предварит. заключения, где и оставался до окончания дела. Обвинялся в принадлежности к харьковской группе соц.-революционеров, в ведении переговоров от ее имени в ноябре 1900 с представителем «партии политическ. освобождения России» А. Капланом об объединении, результатом чего явилось слияние двух групп под именем партии соц.-революционеров, в организации с тем же Капланом тайн. типографии в Нежине, для печатания в которой Д. передал рукописи: «Подсчет сил» и «История револ. движения в России» Туна. По постановлению Особ. совещания от 23 марта 1902 подлежал высылке до решения дела в Вост. Сибирь. Отправлен из Дома предв. заключения 17 мая 1902. По выс. пов. от 22 мая 1902 по вменении в наказание предварит. содержания под стражей подлежал ссылке под гласн. надзор полиции на 5 лет в Вост. Сибирь. Этим разрешалось и дело о нем при Киевск. ж. у. Ссылку отбывал сначала в Красноярске, потом в Енисейске, где вел кружки учащихся. В 1903 безрезультатно

обыскан. За сокращением срока на $^1/_3$, по манифесту 1904 (о рождении наследника) Д. по отбытии гласн. надзора выехал в сент. из Енисейска. Октябрьск. забастовка задержала его в Красноярске, где он руководил митингами железнодорожников (вместе с Урицким). В 1906 поселился в Курске, давал частные уроки, писал корреспонденции в «Русск. Ведомости», «Русск. Слово», «Дело Народа» и др. газеты. В 1907 выехал в Петербург и вступил по совету Гершуни в состав местного комитета соц.-революционеров, но по болезни должен был оставить политическ. работу. Вернулся в Курск, жил частными уроками и в 1915—1919 гг. служил землемером при управлении Киевско-Воронежск. жел. дор. После Февральск. революции делегирован железнодорожниками в Курский совет рабочих депутатов, но скоро по болезни отошел от политической деятельности. Пережил в Курске деникинское правление, причем был арестован и как бывший народоволец и сочувствующий коммунистам подлежал расстрелу. Спасен заявлением железнодорожников, что он является полезным работником и не состоит членом ком. партии. С 1922 Д. состоит преподавателем на курсах Моск.-Киево-Воронежск. жел. дор. в Курске, с 1925—преподавателем курской профтехн. школы.

Автобиография И. А. Дьякова (из Архива Всесоюзн. Общ-ва политкаторжан).—МЮ 1889, № 10, 823; врем. канцелярия 1898, № 11604 и 1907, № 11205.—ДП III, 1894, № 613; VII, 1901, № 199.—Обзоры XIV, 89, 91, 137; XXV, 70, 71, 75, 180.

И. А. Дьяков, Письмо в ред. «Кат. и Сс.» 1931, IV (77), 242—243.

Спиридович, Партия соц.-революционеров, 49, 66.—И. Мошинский, На путях к первому съезду РСДРП, 138.—В. Перазич, Ю. Д. Мельников, 206.—Б. Козьмин, П. Г. Заичневский и «Молодая Россия», 146.

Хроника револ. борьбы. «Раб. Дело», № 2—3 (авг. 1899), II, с. 100.—Из частного письма. «Вестн. Русск. Револ.» 1902, II, 76.—Откровенные показания Н. А. Добротворского. «Был.» 1909, № 9—10 (Paris), 81, 83, 84, 86.—Л. Федорченко (Н. Чаров), Первые шаги соц.-демократии в Киеве. «Кат. и Сс.» 1926, VI (27), 29—30.—Л. Федорченко (Н. Чаров), В тюрьме и ссылке. «Кат. и Сс.» 1928, I (50), 105—106, 114.—А. Поляк, Воспом. о револ. работе на юге России. «Кат. и Сс.» 1928, IV (53), 12.—Б. Эйдельман, По поводу статей И. Н. Мошинского «Киевск. подполье 90-х гг.». «Кат. и Сс.» 1928, X (59), 66, 68.—И. Мошинский, Памяти Л. С. Федорченко. «Кат. и Сс.» 1928, X (59), 189.—В. Крыжановская-Туманская, Из моих воспоминаний. «Кат. и Сс.» 1930, VI (67), 21, 22.

Дьяков, Иван Степанович, житомирск. мещанин. Род. ок. 1858. В 1880-х гг.—студент Петербургск. ун-та. Жил в одной квартире с Ф. Компанцем и Горбачевским. В их квартире осенью 1881 происходили небольшие сходки студентов под руководством П. Теллалова. В нач. 1882 привлечен к дознанию при Петербургск. ж. у. по делу о пропаганде среди петербургск. рабочих (дело Сидоренко, Судакова и др.). Подчинен на время дознания особ. надзору полиции. При дознании выяснилось, что никакого отношения к деятельности Ф. Компанца не имел. По соглашению м-ров юстиции и вн. дел (до 11 ноября 1882) дело о нем прекращено. Тогда же (?) привлекался к дознанию по делу об убийстве Прейма и был обязан подпиской о невыезде из Житомира (?). Дознание о нем прекращено. Подчинен негласн. надзору, прекращенному по циркуляру деп. пол. от 7 мая 1885.

МЮ 1881, № 8638; 1883, № 11020.—ДП III, 1883, № 1356.—Обзор III, 54, 91.

Н. С. Тютчев, Необнаруженный первомартовец. «Революц. движение 70—80-х гг.» I, 128.

Дьяконенко, Александр Федорович, сын священника. Род. ок. 1855 в г. Ромнах (Полтавск. губ.). В 1882—студент 4-го курса медиц. фак-та Киевск. ун-та. Проживая в 1879—1880 гг. в Киеве, находился в сношениях с видными деятелями революц. партии и передал в 1879 своему родственнику Аф. Зубковскому, зная о его связях с партией, свой матрикул для укрывательства. По показаниям И. Саранчева, принадлежал к партии украинофилов. Арестован 5 февр. 1882 и содержался под стражей до 4 июня т. г., когда освобожден по болезни с подчинением особ. надзору полиции. Привлечен в числе 69-ти лиц к дознанию при Киевск. ж. у. по делу о киевск. революц. кружках (дело Н. Геккер, Ис. Левинского и др.). По освобождении подал 7 июня т. г. прокурору заявление, в котором давал честное слово не вступать впредь ни в какие соц.-революц. кружки или тайн. общ-ва. По выс. пов. от 6 апр. 1883 по вменении в наказание предварительного содержания под стражей подчинен гласн. надзору полиции на три года вне местностей, объявленных на положении усилен. охраны. Поселился в Екатеринославе, куда прибыл 14 июня 1883. Вместе с А. Энгелем вел пропаганду среди местной учащейся молодежи. В связи с показанием одного из арестованных по делу о гадячск. народовольческ. кружке, что руководитель кружка В. К. Чайковский считал Д. членом роменск. кружка и надеялся при его содействии объединить эти организации, безрезультатно обыскан и арестован 28 сент. 1883. Привлечен к дознанию, производившемуся ген.-майором Середою, по обвинению в принадлежности к гадячск. народов. кружку. Отправлен в Петербург. Освобожден 19 ноября 1883 и 23 ноября вернулся в Екатеринослав. Водворен в Павлограде (Екатеринославск. губ.). По соглашению м-ров вн. дел и юстиции (до 31 июля 1884) дело о нем приостановлено до решения второго производившегося в это время о нем дознания. В нач. 1884 привлечен к дознанию при Екатеринославск. ж. у. за участие в вечере в пользу политическ. ссыльных и заключенных, устроенном молодежью в доме дворянина Сомова, и по подозрению в сношениях с деятелями революц. партии (по оговору Бердичевского, впоследствии снявшего свое указание на Д.). С 15 по 17 янв. и с 24 янв. по 1 марта 1884 содержался под стражей. По отзыву нач-ка Полтавск. ж. у. состоял в сношениях с разными пропагандистами, но действовал весьма хитро и осторожно; сам он назывался руководителем партии украинофилов. По выс. пов. от 25 окт. 1884 по совокупности обвинений его по гадячск. и екатериносл. делам срок ранее определенного гласн. надзора продлен еще на 3 года. В янв. 1885 разрешен перевод из Павлограда в Кисловодск (для лечения), которым не воспользовался. В марте т. г. привезен матерью больным

в Ромны, где и умер от туберкулеза 17 апр. 1885.

МЮ 1882, № 9428; 1883, № 11048 и № 11210; 1884, № 10785; 1887, № 10064.—Справ. листок.—ДП III, 1883, № 1416; V, 1882, № 2815.—Обзоры III, 88; VI, 107, VIII, 80; IX, 135.—Список поднадз. 1884 г. 26.—Бурцев, За сто лет, II, 123.

Б. Титлинов, Молодежь и революция, 40. Хроника арестов. «Листок Нар. Воли» I (1883) (Литература парт. «Нар. Воля», 193).— Арестная хроника. «Нар. Воля» X (1884) (Там же, 233). Некролог. «Нар. Воля» XI—XII (1885) (Там же, 237).—Хроника. «Вестн. Нар. Воли» II (1884),166; V (1886), 168.—А. Быков, Дело о револ. кружках в Киеве в 1879, 80, 81 гг. «Летоп. Рев.» 1924, II, 43.

Дьяконенко, Константин Пантелеймонович,— см. К. П. Диаконенко.

Дьякочов, Василий. В 1884—студент 3-го курса ист.-филол. фак-та Киевск. ун-та. За участие в студенческ. беспорядках 8 сент. т. г. в связи с юбилеем ин-та уволен по решению особой комиссии без права поступления в какое-либо высш. учебн. заведение в течение трех лет. По распоряжению киевск. ген.-губ-ра от янв. 1885 ему запрещено жительство в Киеве и Киевск. у. и в Остерск. у. (Черниговск. губ.). Подчинен негласн. надзору.

ДП III, 1884, № 695, ч. 2; V, 1884, № 5379.

Дьяконов, Владимир, сельск. учитель. Проживал ранее 1881 в г. Глазове (Вятск. губ.). Обвинялся в содействии побегу полит. ссыльной О. Канановой; уволен со службы по мин-ву нар. просв.

ДП III, 1881, № 727.

Дьяконов, Давид Дмитриевич, донск. казак, сын урядника. Род. ок. 1860 в ст. Каменской (Донецкого окр.). Учился в новочеркасск. гимназии, потом на физико-матем. фак-те Моск. ун-та. Зимою 1880 уволен за участие в студенческ. беспорядках. Был близок к народовольческ. рабочей группе П. Теллалова. В ночь на 8 апр. 1881 задержан в Москве вместе с Л. Коган-Бернштейном во время расклейки прокламаций Исполнит. комитета «Нар. Воли». Заключен в одиночн. тюрьму и привлечен к двум дознаниям: при Московск. ж. у. (дело Л. Коган-Бернштейна и др.) и при Петербургск. ж. у. по делу о пропаганде среди петербургск. рабочих (дело П. Подбельского, Н. Коновкина и др.). По выс. пов. от 12 мая 1882 выслан под надзор полиции в Зап. Сибирь на 5 лет. В Тюмени в день отъезда 13 авг. 1882 принял участие в «буйстве» ссыльных по поводу отказа члена тюменск. приказа о ссыльных явиться в камеру для разъяснений; за это по распоряжению деп. полиции подлежал аресту на 14 дней. Водворен в г. Каинске (Томск. губ.). В 1884 переведен в г. Бийск (той же губ.), где и умер от туберкулеза 27 ноября 1885.

Д. Д. Дьяконов.

С фотогр. 1882 г.

Из собр. Музея «Каторга и Ссылка».

Из автобиографии И. И. Майнова (из Архива народовольческ. кружка при Всесоюз. Общ-ве политкаторжан).—Справка (Л. Коган-Бернштейн).—МЮ 1881, № 8710.—Справ. листок.—ДП III, 1883, № 1173; V, 1882, № 1821.—Обзоры I, алф. 10; IV, 87.—Список поднадз. 1884 г., 104; 1886 г.

В. Левицкий, Партия «Нар. Воля», 119.

Хроника арестов. «Лист. Нар. Воли» I (1881) (Литература парт. «Нар. Воля», 125).—Некрологическ. заметка. «Листок Нар. Воли» III (1886) (Там же, 273).—Н. Волков, Народов. пропаганда среди моск. рабочих в 1881 г. «Был.» 1906, II, 177.—И. Майнов (Саратовец), На закате народовольчества. «Был.» XX (1922), 138.

Дьяконов, Михаил Михайлович, сын священника. Род. в 1858. В 1879—студент 1-го курса Хирург. ак-мии. В конце 1879 по оговору Савельева привлечен к дознанию при Петербургск. ж. у. по обвинению в покушении на его убийство. Содержался под стражей с 7 янв. по 19 янв. 1880. Донос Савельева оказался ложным. По выс. пов. от 23 июля 1880 дело прекращено. Летом 1881 Д-в проживал в с. Пречистый-Бор (Тверск. губ.), где был обыскан и арестован по подозрению в политическ. неблагонадежности.

Справка (С. Порецкий).—МЮ 1879, № 7972.—Справ. листок.

Дьяконов, Федор Федорович. Род. в 1860. Окончил костромск. реальн. уч-ще. В 1883—студент Технологическ. ин-та в Петербурге. В сент. 1883 привлечен к дознанию при Ярославск. ж. у. по обвинению в передаче в дек. 1882 или в янв. 1883 жителю г. Мологи крестьянину А. Б. Волкову для прочтения «Манифеста коммунистическ. партии». Безрезультатно обыскан. Установлены случайность получения брошюры самим Д-вым и отсутствие у него намерения распространять ее. Под стражей не содержался, но на время дознания обязан подпиской о невыезде. По выс. пов. от 7 марта 1884 сделано строгое внушение с подчинением бдительн. надзору учебн. начальства. В списке окончивших Технологическ. ин-т не значится.

МЮ 1883, № 11303.—Справ. листок.

П. Анатольев, Из истории марксистской и рабочей печати в России. Сб. «История пролетариата СССР» VI, 107.

Дьяконова (урожд. Деулина), Антонина Петровна, дочь томск. купца, жена земск. заседателя Барнаульск. окр. (Томск. губ.). Род. ок. 1868 в Томске. Окончила томск. гимназию и акушерск. курсы в Москве. В 1885 привлекалась к дознанию по делу о произнесении дерз-

ких слов по адресу царя; в виду отсутствия фактическ. доказательств дело о ней прекращено без всяких последствий. В 1885—1888 гг., проживая в Томске, Барнауле и с. Тольменском (Барнаульск. окр.), обращала на себя внимание близостью к политическим ссыльным—Воронину, Дробных, Ф. Волховскому (бегству которого, по рассказам, способствовала) и др. и резкими выражениями антирелигиозного настроения. Оставив мужа, уехала из Сибири и проживала в разных городах. В марте 1889 арестована в Москве вследствие подозрений в «подстрекательстве» студентов к беспорядкам; в виду безрезультатности обыска и неподтверждения подозрения освобождена без последствий. По сообщению нач-ка Киевск. ж. у. от мая 1890 распространяла брошюры о волнениях политическ. ссыльных в Якутск. обл. и на Каре. По распоряжению деп. полиции от 11 сент. 1890 подчинена негласн. надзору в Москве. В том же году жила в Казани, где служила в Лихачевск. родильном доме. В апр. 1891, находясь в Москве, участвовала (или подозревалась в участии) в студенческ. беспорядках из-за неразрешения панихиды по Н. Шелгунове. В мае 1891 у нее жила сестра полит. эмигранта А. Гнатовского. По сведениям московск. полиции, принадлежала к «костромск. кружку» и заведывала его библиотекой. Вышла замуж (гражд. браком) за студ. Гомберга. В 1892 была в Симферополе, в 1894—1895 гг. жила в Казани; в 1895 выехала в Н.-Новгород, где занималась акушерск. практикой. С 1897 поселилась в Москве, где Гомберг стал прис. поверенным.

ДП III, 1889, циркуляры; 1890, № 282.

Дьяченко—по подложному паспорту на эту фамилию проживал в Киеве и Харькове в 1880 Николай Николаевич Петров (см.).

МЮ 1880, № 8296; 1883, № 11102.—Список псевдонимов.

Дьяченко, Анатолий Леонидович, дворянин (Саратовск. губ.), сын пристава при Камыш. съезде мировых судей. Род. в 1860 в г. Камышине (Саратовск. губ.). Учился в саратовск. гимназии; вышел из 7-го класса. В 1879 поступил в Казанск. ветерин. ин-т; в марте 1881 по неимению средств вышел со 2-го курса. При обыске 23 апр. 1881 в Казани в квартире, где Д. проживал вместе с Старцевым и Нагубновой, был найден у Нагубновой «конспект изложения социалистических учений» (по др. указ. «конспект в 17 пунктах деятельности пропагандистов»). Признал, что рукопись писана им. Привлечен к дознанию при. Казанск. ж. у. (дело Нагубновой) и во время производства его находился под особ. надзором полиции. По соглашению м-ров юстиции и вн. дел (до 14 авг. 1881) дело о нем прекращено.

Справка (Нагубнова, И. В. Старцев).—МЮ 1881, №№ 8362 и 8420. Справ. листок.—ДП III, 1881, № 607.

Дьяченко, Евгений Иванович, сын чиновника. Род. в 1862. Учился в 3-й киевск. гимназии; в 1884—студент 2-го курса медиц. фак-та Киевск. ун-та. В 1882 входил в тайн. кружок неблагонадежных лиц, к которому принадлежали также Н. Сажин, А. Богданович и который имел сношения с лицами, арестованными в Одессе при взятии тайн. типографии (с Дегаевым?). По распоряжению деп. полиции от 29 апр. 1882 подчинен негласн. надзору. В 1884 за участие в студенческ. беспорядках, в связи с университетск. юбилеем 8 сент. арестован, уволен из ун-та без права поступления в какое-либо высш. учебн. заведение в течение года и снова подчинен негласн. надзору, прекращенному по распоряжению деп. полиции от 9 марта 1888. В нач. 1890 проживал в Киеве. Окончил медиц. образование в 1892; доктор медицины. В 1900-х гг.—врач в Петербурге.

Справки (Дефорен, Н. Сажин).—ДП III, 1881, № 1342; 1884, № 695, ч. 1 и 2, № 888; 1889, № 511; V, 1884, № 5379.—Ведомость IX, 14.—Медиц. список.—С. Венгеров. Список.

Дьяченко, Емельян Григорьевич, из крестьян мест. Ровно (Елисаветградск. у., Херсонск. губ.). Род. ок. 1855. Окончил в 1878 елисаветградск. земск. реальн. уч-ще; потом полгода слушал лекции в Горн. ин-те в Петербурге. Отбывал военную службу и уволен в запас в чине фейерверкера. В нач. 1880-х гг. служил в Елисаветградск. земск. управе. В 1880—1881 гг. входил в елисаветградск. кружок саморазвития. В июле 1882 вошел в местн. народовольческ. кружок, руководимый А. Тарковским. Принимал участие в гектографировании на квартире А. Тарковского «Программы Исполн. Комитета «Нар. Воли» и воззвания к украинск. народу, распространявшихся потом среди крестьян, причем Д-ко сам переписал часть программы, дал деньги на гектограф и пр., предоставил квартиру для печатания. По отъезде в авг. 1882 А. Тарковского вместе с Е. Хорошанским стоял некоторое время во главе кружка; потом ездил в Харьков на поиски руководителя для кружка (в окт. т. г. был прислан Ценковский). В апр.

Е. Г. Дьяченко.

С фотогр. 1886 г.
Из собр. Музея «Каторга и Ссылка».

1884 на собрании на квартире Д-ко по вопросу об организации нового кружка признавал полезным усиление террора. В авг. 1884 был обыскан, причем по его указанию во дворе в земле обнаружены 2 каталога систем. чтения, 22 печати правительствен. учреждений и револ. организаций, вырезанные С. Дудиным, листки с оттисками печатей и снимками подписей чиновных лиц. С 29 авг. по 28 окт. 1884 содержался под стражей, затем выпущен под залог в 1500 рубл. Привлечен к дознанию при Херсонск. ж. у. по делу об елисаветградск. народовольческ. кружке с обвинением в активн. участии во всех его предприятиях (дело А. Тарковского, Н. С. Дудина и др.). Вторично арестован 25 июля 1886 «как подлежащий административн. высылке» и заключен в Харьковск. тюрьму. По выс. пов. от 10 дек. 1886 выслан под гласн. надзор полиции в Вост. Сибирь на 5 лет. Водворен в с. Шушинском (Минусинск. окр., Енисейск. губ.). В янв. 1888, выражая раскаяние и свидетельствуя о своих верноподданнических чувствах, просил дозволения вернуться на родину. По выс. пов. от 1 июня 1888 разрешено отбыть остающийся срок надзора на родине. Переведен в мест. Ровное (Елисаветградск. губ.). После нового всеподд. прошения от 15 апр. 1890 по выс. пов. от 11 июля т. г. освобожден от гласн. надзора полиции.

МЮ 1884, № 11000; 1885, № 10842.—Справ. листок.—Обзор IX, 76.—Список поднадз. 1887 г., 116; 1888 г., 34; 1889 г., 28.—Участники народов. движения. Сб. «Народовольцы» III, 296.

Процесс 21-го, стр. 49.

Хроника револ. борьбы. «Нар. Воля» XI—XII (1885) (Литература парт. «Нар. Воля», 270).—Хроника. «Вестн. Нар. Воли» V (1886), I, 154.—Хроника борьбы с самодержавием. «Своб. Россия» I (1889), 62, 63.—Народовольческ. кружки. Материалы о народн. кружках. Сб. «Красные Вехи» 1925, I, 15, 16, 22—27.—Ол. Тулуб, Александер Тарковський та його «Начерк історіи револ. руху в м. Елізавет.» Сб. «За сто літ» V, 234—243.—Н. Бракер, Оп. Михалевич. Сб. «За сто літ» VI (1930), 158, 159.

Дьячков, Аполлон Михайлович, сын дьячка. Род. ок. 1860 в Вятск. губ. Был студентом Петербургск. ун-та. За деятельное участие в студенческ. беспорядках, происходивших 10 ноября 1882, уволен из ун-та с правом немедленного поступления в друг. высш. учебн. заведения; арестован, выслан из Петербурга и Петербургск. губ. и подчинен негласн. надзору. Выехал в Пермь. В 1883 ходатайство его о разрешении продолжать образование в Петербурге или Москве деп. полиции оставлено без последствий. Осенью 1883 принят в Казанский ун-т на юридическ. фак-т и освобожден от негласн. надзора. По сведениям нач-ка Казанск. ж. у. занимался гектографированием и распространением рев. литературы. Обыскан в конце 1884 в Казани и привлечен к дознанию при Казанск. ж. у. вследствие показаний Н. Чернавина о получении для переписки рукописи от Д. (дело А. Дьячкова, Е. Зырянова и др.). По показанию М. Понамарева с сред. дек. 1884 ведал кассою кружка. Под стражей находился с 28 дек. 1884. По выс. пов. от 3 июля 1885 по вменении в наказание предварительн. содержания под стражей подчинен гласн. надзору полиции на 3 года с воспрещением в течение этого срока жительства в местностях, объявленных на положении усиленной охраны, и в Казанск. губ. Жил эти годы в Екатеринбурге; занимался частными уроками, писал корреспонденции. За окончанием 3 июля 1888 срока гласн. надзора подчинен негласному. В окт. 1889 уехал в Н.-Новгород, где в 1890 служил письмоводителем у миров. судьи, потом пом. присяжного поверенного (?). Продолжал жить в Н.-Новгороде под негласн. надзором до конца 1890-х гг. Оказывал содействие казанск. рев. кружку Е. Печорина и И. Чарушникова; достав в Н.-Новгороде от рабочих шрифт, передал им для типографии.

МЮ 1885, № 10794; 1886, № 10310.—Справ. листок.—ДП III, 1883, № 1346, чч. 1 и 2; 1883, №№ 1422, 1523 и 1524; 1889, № 1321, т. II; 1890, № 74, чч. 43 и 70; V, 1882, № 2497; 1884, № 6485.—Ведомость IX, 9.—Список поднадз. 1886 г.; 1887 г., 5; 1888 г., 71.

Хроника револ. борьбы. «Нар. Воля» XI—XII (1885) (Литература парт. «Нар. Воля», 268).—М. Березин и др., Воспоминания из жизни народнических кружков и Казани (1875—1892). «Кат. и Сс.» 1930, X (71), 119, 120, 126, 127.

Дьячков, Михаил Леонтьевич, старорусск. мещанин. Род. в 1865. Учился в старорусск. уездн. уч-ще; уволен из 2-го класса. Обучался телеграфн. делу. Арестован 4 марта 1881 и привлечен к дознанию при Новгородск. ж. у. Обвинялся в высказывании в апр. 1880 осуждения существующ. строю, в объяснении двум крестьянам Старорусск. у. бедности в России большими тратами на содержание царск. фамилии и в выражении сочувствия делу 1 марта 1881. По соглашению м-ров юстиции и вн. дел (до 4 мая 1881) дело прекращено.

МЮ 1881, № 8196.—Справ. листок.—ДП III, 1881, № 102.

Дюберт — по сведениям деп. полиции под этой фамилией проживал в янв. 1881 в Румынии Ив. Ник. Присецкий (см.).

ДП III, 1881, № 1532.—Список псевдонимов.

Дюков, Иван Петрович, сын пономаря. В 1880—студент Петерб. ун-та. После взрыва в Зимнем дворце (4 февр. 1880) говорил в шинельной ун-та М. Энгельгардту, что «дело еще впереди». По распоряжению председателя Верх. распоряд. комиссии от 12 марта 1880 выслан из Петербурга в г. Каргополь (Олонецк. губ.) за участие в студенческ. беспорядках и за дерзкие слова о царе. Особым совещанием от 14 дек. 1881 срок высылки установлен в два года.

Справки (Дюков, М. Энгельгардт).

Дюков, студент старшего 4-го класса Московского межевого ин-та. За участие в беспорядках, происходивших в ин-те 16 окт. 1890, подлежал увольнению.

МЮ 1890, № 10791.

Дядиченко, Архип Никитич, из крестьян с. Велико-Михайловки (Новооскольск. у., Курск. губ.). Род. ок. 1868. Учился в велико-михайл. образцовом уч-ще; окончил белгородск. учительск. сем-рию. В 1889—1890 гг. был народным учителем в с. Дергачах (Харьковск. у.). Имел сношения с руководителем ростовск. н/Дону рабочего револ. кружка Н. Мотовиловым; состоял в переписке с Г. Н. Шапошни-

ковым. Обыскан 25 мая 1890, причем обнаружено письмо Цебриковой Александру III, переписанное частью самим Д.; сочинение Толстого «В чем моя вера». Арестован и привлечен к дознанию при Донск. областн. ж. у. по делу ростовск. революц. кружка, связанного с харьковск. револ. группою (дело Н. Мотовилова, С. Богораза и др.). По выс. пов. от 8 мая 1891 подвергнут тюремн. заключению на год с последующим подчинением негласн. надзору полиции на срок по усмотрению министра вн. дел. В апр. 1896 выехал из Великой-Михайловки в Омск. В 1899 работал в экспедиции по исследованию степных областей и состоял под негласн. надзором в районе Омск. ж. у. В 1900-х гг.—автор работ по городск. хазяйству.

МЮ 1890, № 10754.—Доклады 1891, № 33.—ДП III, 1889, циркуляры; 1904, № 215.— Обзоры XV, 61, 152; XVI, 105.—С. Венгеров, Список.—Участники народовольч. движения. Сб. «Народовольцы» III, 296.

Дядюша, Евгений Иванович, личный дворянин. Род. ок. 1864. Учился в кременчугск. технич. жел.-дор. уч-ще. В 1884 принадлежал к кременчугск. революц. кружку, но, по словам одного из членов кружка Ив. Бондарева, был против действий социалистов и отказался сделать жестянку для гектографа; по его собственному показанию, сжег однажды революц. издания, которые ему Третьяковым поручено было передать. Арестован вследствие знакомства с членами кружка. Под стражей находился с 20 по 23 февр. 1885. За отсутствием данных к принятию мер взыскания дознание о нем по соглашению м-ров юстиции и вн. дел (до 29 сент. 1886) прекращено.

МЮ 1885, № 10746.—Справ. листок.—Доклады 1886, III, 788—812.—Обзор X, 89.

М. И. Дрей, Стрельниковский процесс, 13 (или «Кат. и Сс.» 1924, 11 (9), 50).

Е

«Евгений Иванович»—революц. кличка в Одессе в нач. 1880-х гг. Влад. Ал-др. Жебунева (см.).

МЮ 1883, № 11102.

«Евгения Александровна»—революц. кличка в 1884 Неон. Мих. Саловой (см.).

МЮ 1885, № 10926.

С. Валк, К истории процесса 21-го. «Красн. Арх.» 1929, V (36), 172.

«Евгения Ивановна»—революц. кличка в Одессе в 1882 Неон. Мих. Саловой (см.).

В. И. Сухомлин, Из эпохи упадка партии «Нар. Воля». «Кат. и Сс.» 1926, III (24), 82, 84.

Евгенов, Николай Николаевич, сын священника. Род. ок. 1869. В конце 1880-х гг. состоял воспитанником Костромск. духовн. семинарии. Был связан в 1889—1890 с костромск. революцион. кружком семинаристов (А. В. Княжевский, В. С. Турковский и др.), находившимся в свою очередь в тесной связи с организованным в г. Костроме по инициативе М. В. Сабунаева народовольческ. кружком (С. А. Островский, В. К. Каратыгин и др.); был известен среди членов кружка семинаристов под прозвищами «Ешка» и «Боярин». Жил в Костроме на одной квартире с А. В. Княжевским. Вследствие упоминания его имени в письме последнего к П. А. Ершову, обыскан и арестован в Костроме 16 июня 1891 и привлечен к дознанию при Петербургск. ж. у. по делу о революцион. кружках, организованных М. В. Сабунаевым в гг. Костроме и Ярославле, по обвинению в принадлежности к костромск. семинарск. кружку. На допросе отрицал как принадлежность к кружку, так и участие в приобретении книг для нелегальной семинарской библиотеки. Из-под стражи освобожден 9 июля 1891 под надзор полиции. По соглашению м-ров юст. и вн. дел дело о нем в сент. 1892 было прекращено.

МЮ 1891, № 10904.

Рабочее движение в Костроме, Женева, 1902, стр. 5.—М. Растопчина, История революц. движения в Костроме, 4.

Евграфов, Алексей Романович, сын колл. сов., пензенск. уездн. полицейск. исправника. В 1887—студент 1-го курса Казанск. ветерин. ин-та. За участие в студенческ. беспорядках постановлением Совета ин-та от 4 дек. 1887 исключен из ин-та; подчинен негласн. надз. Выехал в Пензу. В окт. 1888 (1889?) поступил в Дерптск. ветерин. ин-т, который окончил в 1892. По циркуляру деп. пол. от 11 дек. 1892 негласн. надзор прекращен. В нач. 1890-х гг., по сведениям деп. пол., примыкал к толстовцам. До 1904 проживал в г. Бронницы (Московск. губ.), занимая должность уездн. земск. ветерин. врача; позже—городск. ветерин. врач в Москве. Принимал актив. участие в работе Московск. общ-ва ветерин. врачей; в 1905—1907 гг.—председатель общ-ва.

ДП III, 1887, № 662, ч. I; 1892, № 1062; 1893, № 367; V, 1883, № 3559, л. Б, ч. 3.

Медиц. список.—Памятная книжка Московск. губ. 1899—1904 (Ук.).—Вся Москва 1903—1916.—Русский Календарь, изд. Суворина, 1906—1909.

Евграфов, Федор, крестьянин Ярославск. губ. Род. ок. 1862. Чернорабочий в Петербурге. В 1881 привлекался к дознанию в числе 85-ти лиц по делу о центральн. рабоч. группе партии «Нар. Воля», производившемуся при Петерб. ж. у., вследствие оговоров Н. И. Рысакова (дело П. Подбельского, Н. Коновкина и др.). Содержался под стражей с 30 июня по 9 авг. 1881; по освобождении подчинен особ. надзору. В виду необнаружения дознанием данных к обвинению, дело о нем по соглашению м-ров вн. дел и юст. в мае 1882 прекращено.

МЮ 1881, № 8710.—Обзор I, алф. 10.

«Евграфовна»—революц. кличка Люб. Вас. Чемодановой (см.).

МЮ 1891, № 10875.

Евдокимов, Дмитрий, рядовой Петерб. местн. команды, прикомандированный к страже при Алексеевск. равелине. Привлекался к дознанию по делу о сношениях Исполнит. ком-та «Нар. Воли» в 1880—1881 с С. Г. Нечаевым. Арестован 29 дек. 1881 и в тот же день заключен в Трубецк. бастион Петропавловск. крепости. Освобожден из крепости 20 февр. 1882 с переводом в другую часть.

Список 1879—1884 гг., л. 36 об.

П. Щеголев, С. Г. Нечаев в Алексеевском равелине. «Красн. Арх.» V (1924), 210—212 (или его кн. «Алексеевский равелин», 310).

Евдокимов, Николай. Участник революц. кружков 1880-х гг. в Перми. Арестован (?) в декабре 1883 г. Умер.

К. Ольховская, Первые шаги. Сб. «Борьба за власть», 17.

Евдокимов, Николай Яковлевич, тамбовск. мещанин. Род. ок. 1863. В нач. 1880-х гг.—студент Харьковск. ветерин. ин-та. За участие в студенческ. беспорядках, происходивших 16—17 ноября 1882, исключен из ин-та на год. В 1883 привлекался вследствие оговора к дознанию при Тамбовск. ж. у. по обвинению в подготовке им покушения на Алек-

сандра III во время коронации. По соглашению м-ров вн. дел и юст. в июле 1885 дело о нем прекращено. В 1886 состоял рядовым 3-го запасн. стрелк. батальона в Асхабаде. Умер ок. 1887.

МЮ 1883, № 1115. — ДП III, 1883, № 1346, ч. 1; 1884, № 729.

Евмени(ь)ев, Василий Алексеевич, из духовн. звания. Родился в 1848. Окончил Киевск. ун-т в 1876 со званием лекаря. В нач. 1880-х гг.—земский врач. В 1881 подозревался в принадлежности к кружку лиц, намеревавшихся вести соц.-рев. пропаганду в Купянск. у. (Харьковск. губ.). С авг. 1883 по распоряжению деп. пол. подчинен негласн. надзору. В 1883 не был допущен черниговск. губ-ром к службе по Конотопск. земству. По распоряжению деп. пол. от 21 авг. 1887 негласн. надзор прекращен. С сред. 1880-х гг. и до 1907—земский врач сперва в Валуйск., а потом в Острожск. у. (Воронежск. губ.), (с 1901) врач острогожской мужск. гимназии в чине (с 1895) колл. советника. С 1907 сельск. врач в с. Селитренное (Енотаевск. у., Астраханск. губ.), а потом в с. Федоровское (Астраханск. у. и губ.). Писатель. Землевладелец Новороссийск. у. (Черноморск. губ.).

ДП 1882, № 233; 1884, № 1109.

Медиц. список.—Памятные книжки Воронежск. губ. 1894, 1896, 1899, 1907, 1908 гг.—Вся Астрахань 1908—1909 гг.—Список врачей, служащих в учебн. завед. ведомства М.Н.П. на 1906 г.—С. Венгеров, Список.

Евреинов, Валериан Васильевич, — см. В. В. Иевреинов.

Евреинов, Леонид Васильевич,—см. Л. В. Иевреинов.

Евреинов, Николай Николаевич, сын ротмистра. Род. в 1860. Воспитывался в 1-й киевск. гимназии. Студент Харьковск. ун-та, из которого перевелся на медицинск. фак-т Киевск. ун-та. Состоя студентом 5-го курса последнего, привлекался к дознанию при Киевск. ж. у. за участие в студенческ. беспорядках, происходивших в сент. 1884 в связи с празднованием пятидесятилетн. юбилея ун-та. По окончании ун-та (в 1886 со званием лекаря) поселился в качестве сперва вольнопрактикующего, а затем—земского врача в Городнянск. у. (Черниговск. губ.), где был избран почетн. миров. судьей и гласным Черниговск. губерн. земства. Был в числе тех земских депутатов, которые подписали 5 дек. 1904 адрес Николаю II, за что был отрешен от звания. Вновь избран на чрезвычайном земск. собрании 8—10 марта 1905 в Городнянске (Черниг. губ.) губернск. гласным.

Белоконский, К истории земского движения в России. Сб. «Наша страна», 73.

ДП III, 1884, № 888.

Медиц. список.

Евсеев, Николай Петрович, ревельск. мещанин, незаконнорожден. сын мещанки г. Ревеля Т. Воленс. Род. ок. 1861. Рабочий-токарь по металлу гильзового отдел. Патронного завода в Петербурге. В 1878 познакомился с Н. В. Судаковым и при его содействии вступил в кружок рабочих, среди которых петербургск. землевольцы под видом обучения грамоте вели пропаганду. Проявлял активн. деятельность в кружке, посещал собрания рабочих и в марте 1879 обратил на себя внимание секретных агентов III Отделения, которые считали его тогда «опасным социалистом». С возникновением «Нар. Воли» вместе со всем кружком, руководимым Н. В. Судаковым, вошел в состав петербургск. рабоч. группы партии «Нар. Воля». Когда руководство кружком от Н. В. Судакова перешло к О. И. Нагорному, сблизился с последним, получал от него для распространения среди рабочих народовольческ. литературу («Рабочую Газету» и др.) и содействовал центральн. народовольческ. рабоч. группе в ее пропагандистск. деятельности. В июне 1881 вместе с М. Кузюмкиным и Гр. Хохловым принял через О. Нагорного предложение рабочей группы «Нар. Воли» убить рабочего Семена Прейма, члена группы, оказавшегося агентом петербургск. сыскн. полиции и выдавшего многих рабочих. Дождавшись на Смоленск. кладбище в Петербурге прихода С. Прейма, которого туда завлек Гр. Хохлов, нанес 29 июня 1881 С. Прейму смертельную рану ножом. Арестован 5 июля 1881 и привлечен к дознанию при Петерб. ж. у. по делу об убийстве С. Прейма (О. Нагорного, Хохлова и др.). Содержался в Доме предв. заключения. На следствии давал подробные откровенные показания. По выс. пов. от 9 дек. 1881 дело об убийстве С. Прейма подлежало передаче в судебную палату, куда было внесено 23 дек. 1881, но в виду ареста 9 марта 1882 Н. В. Судакова и возникшего вследствие этого при Петерб. ж. у. нового дознания о народовольческ. пропаганде среди рабочих дело направлено к доследованию. По окончании дополнительного следствия по распоряжению м-ра вн. дел (на основании высоч. пов.?) предан суду по обвинению в принадлежности к «преступн. сообществу» и в нанесении смертельной раны знавшему о сообществе С. Прейму. Судился Петерб. военно-окр. судом 13—14 сент. 1882; признан виновным и приговорен к лишен. всех прав состояния и к смертн. казни через повешение. По выс. конфирмации приговора 20 (21?) сент. 1882 смертн. казнь заменена ссылкой в каторжн. работы в рудники без срока. Отправлен на Кару, куда прибыл в 1883. По постановлен. Особ. совещания изъят от действия манифеста 15 мая 1883. Ходатайство матери о смягчении участи, поданное в авг. 1883, оставлено без ответа. На Каре носил кличку «Курумба». В марте 1888 освобожден от оков. В том же году подал на выс. имя прошение о помиловании. После раскаяния переведен в «колонию»—специальн. изолирован. помещение для раскаявшихся карийцев, находившееся вне тюремной ограды. По телеграфному ходатайству приамурского ген.-губ-ра деп. пол. возбудил через м-ра юст. вопрос о помиловании. По выс. пов. от 7 июня 1889 переведен в разряд ссыльно-поселенцев. Отправлен 29 авг. 1889 из Усть-Карийского тюремн. района в Амурск. сбл., куда прибыл 11 дек. 1889. В 1890 причислен к с. Марковскому

(Амурско-Зейск. вол., Амурск. обл.) с подчинением надзору полиции, а проживал в с. Астрахановке. По распоряжению амурск. военного губ-ра от 22 янв. 1893 перечислен на основании выс. указа от 17 апр. 1891 из ссыльно-поселенцев в крестьяне с. Марковского. С 1893 проживал в Благовещенске, где занимался слесарным ремеслом. По постановлению Особ. совещания от 14 дек. 1895 применен высоч. указ от 14 ноября 1894, вследствие чего 27 июня 1896 приписан к мещанам г. Благовещенска. По постановлению Особ. совещания от 31 янв. 1897 применен манифест 14 мая 1896 и срок обязательного 14-летнего пребывания в Сибири (истекавший 7 июня 1903) сокращен на год. С 7 июня 1902 разрешено повсеместн. жительство за исключением (в течение трех лет) столичн. губ., университетск. городов, фабричн. местностей, городов Иркутска и Красноярска. С 22 июня 1902 по распоряжению деп. пол. подчинен негласн. надзору. Выехал в Европ. Россию.

МЮ 1881, № 8638.—ДП III, 1889, № 1262; 1902, № 983; V, 1881, № 188, ч. 1; 1882, № 3323а, ч. 1; 1896, № 40, ч. 2, лит. А.—Хроника, 194, 223.

В. Бурцев, За сто лет, II, 113.

Л. Дейч, 16 лет в Сибири (Ук.).—Я. Стефанович, Дневник карийца, 38.—В. Богучарский, Из истории политич. борьбы (Ук.).—А. Прибылев, Записки народовольца (Ук.).—О. К. Буланова-Трубникова, Три поколения, 177.—И. И. Попов, Революционные организации в Петербурге в 1882—1885-х гг. Сборн. «Народовольцы» I, 54.—Е. Д. Никитина, Народовольческие процессы в цифрах. Сб. «Нар. Воля» перед царским судом» II, 132.—Участники народовольческого движения. Сб. «Народовольцы» III, 296.—Сообщения Н. В. Клеточникова. Архив «Земли и Воли», 172.

Хроника арестов. «Листок Нар. Воли» I (1883) (Литература парт. «Нар. Воля», 192).—Дело о преступной пропаганде в среде с.-петерб. рабочих (1881 год). «Был.» 1907, I, 293.—Г. Ф. Осмоловский, Карийцы. «Мин. Годы» 1908, VII, 132.—И. П. Белоконский, К истории политическ. ссылки 80-х гг. «Кат. и Сс.» 1927, II (31), 147.—Н. Ф. Цвилленев, Сообщ. неопубликован. письма Петра Алексеева. «Кат. и Сс.» 1927, V (34), 167.— М. Бортник, В 70-е и 80-е годы на Трубочн. заводе. «Красн. Летопись» 1928, II (26), 209.—Е. Ковальская, По поводу статьи М. П. Орлова «Об Акатуе времен Мельшина». «Кат. и Сс.» 1929, III (52), 164.

Евсигнеев, Сергей, дворянин, странствующий актер. В 1882 привлекался к дознанию при Саратовск. ж. у. вследствие предложенного им в г. Царицыне тоста за Веру Засулич и Н. И. Кибальчича. В 1883 привлекался вследствие оговора к дознанию при Тамбовском ж. у. по обвинению в подготовке им будто бы покушения на Александра III во время коронации, каковое дело по соглашению м-ров вн. дел и юст. в июле 1883 прекращено.

МЮ 1883, № 11157.

Евстигнеев, Иван, крестьянин дер. Кампотки (Ямбургск. у., Петерб. губ.). Рабочий-ткач фабрики Нарвск. суконной мануфактуры в Горск. вол. (Ямбургского у.). В авг. 1882 привлекался к дознанию при Петербургск. ж. у. по обвинению в подстрекательстве рабочих к забастовке, происходившей на названной фабрике 2—3 авг. 1882. Выслан этапн. порядком на родину и с 5 дек. 1882 подчинен гласн. надзору на 3 года.

Дело канцелярии Петерб. губ-ра, III секретн. стол, 1882, № 16.—Список поднадз. 1884—1885 гг. (Ук.).

Евстигнеев, Павел, крестьянин дер. Кампотки (Ямбургск. у., Петербургск. губ.). Рабочий-ткач фабрики Нарвск. суконной мануфактуры в Горск. вол. (Ямбургск. у.). Участвовал в стачке рабочих, происходившей на названной фабрике 2—3 авг. 1882, и, по заявлению директора фабрики, кричал и возбуждал товарищей—рабочих—к неповиновению властям.

Дело канцелярии Петербургск. губ-ра, III секретн. стол, 1882, № 16.

Евстифеев, Николай Иванович, муромск. мещанин. Род. ок. 1859 (1862?). Ткач фабрики Никольск. мануфактуры. т-ва «Савва Морозов, сын и К°» (в Покровск. у., Владимирск. губ.). Во время забастовки, происходившей на фабрике 7—13 января 1885 («Морозовская стачка»), принимал участие в уличн. беспорядках и присутствовал 7 янв. 1885 при разгроме толпой рабочих харчевой лавки фабрики. Судился 23—27 мая 1886 во Владимирск. окр. суде с участием присяжн. заседателей по процессу 33-х участников беспорядков во время «Морозовской стачки» по обвинению в участии в уличн. беспорядках, разграблении харчевой лавки фабрики, разгроме фабричных помещений и т. п. Оправдан.

Морозовская стачка 1885, изд. Центрархива, 221, 227, 245.—Морозовская стачка 7—13 (19—25) января 85 года. Под ред. и с предисл. Д. Б. Рязанова, М., 1923, стр. 27, 44 (Отчет о процессе, перепечатанный из газ. «Московск. Ведомости» 1886, №№ 141, 143—146 и 148).

Евстифеев, Николай Петрович, дворянин, сын колл. советника, ветерин. врача лейб-гв. уланск. полка. Род. 3 мая 1866 в Варшаве. Воспитывался в новгородск. гимназии; вышел из 6-го класса, не захотев подчиниться требованию гимназическ. начальства прекратить чтение книг по социологии и сдать свою библиотеку на хранение при гимназии. Переехал в Петербург, где после неудачных попыток заняться литературн. работами (переводами) стал давать уроки. Был близок к петербургск. студенческим организациям сред. 1880-х гг. и принимал активное участие в работах Новгородск. землячества, на почве интересов которого сблизился со своим земляком М. В. Новорусским. Осенью 1886 привел М. В. Новорусского на собрание Союза землячества. В конце 1886 познакомился с братьями В. П. и И. П. Поповыми, которым давал для прочтения «Программу партии Земского Собора» и др. революц. издания; через них познакомился с П. А. Зыссером и др. народовольцами. Был, по сведениям деп. пол., в близких сношениях с В. К. Курнатовским. В период подготовки «Террористическ. фракцией Нар. Воли» покушения на Александра III (1 марта 1887) бывал на квартире М. В. Новорусского и Л. И. Ананьиной. После 1 марта 1887 принимал участие в нелегальн. сходках на квартирах студентов А. Д. Павловского, Е. И. Яковенко и В. А. Мотца, на которых обсуждался вопрос о выпуске прокламации по поводу событий 1 марта 1887 в ответ на составленный ректором Петербургск. ун-та

адрес царю. Принял на себя гектографирование составленной Мих. Сосновским и Е. И. Яковенко прокламации «Союза объединенного петербургск. студенчества» от 7 марта 1887 («Вчера, 6 марта, С.-Петербургский университет был опозорен»...). Тогда же, в марте

Н. П. Евстифеев.
С фотогр. 1886 г.
Из собр. Музея «Каторга и Ссылка».

1887, вместе с И. И. Эйсмонтом занимался гектографированием и распространением брошюры П. Кропоткина «К молодежи». В течение марта и апр. мес. 1887 посещал созывавшиеся на частных квартирах студенческие сходки, на которых обсуждалась и вырабатывалась программа «Союза объединенного петербургского студенчества». После казни участников покушения 1 марта 1887, в период с 9 по 16 мая 1887, принимал участие в нелегальн. студенческ. сходках, на которых дебатировался вопрос о необходимости «познакомить общество путем печатных и гектографированных воззваний с личностями» казненных и в числе других взял на себя составление проекта такого воззвания. Участвовал в сходке 14 мая 1887, созванной на взморье на Крестовском острове для рассмотрения трех проектов упомянутого воззвания, из которых один («По поводу драмы 1 марта—8 мая 1887 г. Зрителям») был написан им, и после утверждения проектов прокламаций, написанных им и Е. И. Яковенко, согласился отгектографировать оба воззвания у себя на квартире совместно с М. А. Рязановой, что ему однако не удалось сделать вследствие ареста. В связи с негласными сведениями (предательство А. Н. Тулинова?) обыскан и арестован 16 мая 1887 в Петербурге. При обыске его найдены подлинные проекты обоих воззваний по поводу казней 8 мая 1887, рукописн. проект программы русск. социал-демократов, программы рабочей группы и устройства и действий революционного рабочего союза, писанные рукою Е. Е. Гарнака, и разные др. издания, рукописи и письма. Содержался в Доме предварит. заключения. Привлечен к дознанию при Петербургск. ж. у. (В. и И. Поповы, Н. Ватсон и др.). На следствии признал авторство воззвания «По поводу драмы 1 марта—8 мая 1887 г.», факты снабжения им революц. изданиями бр. Поповых, П. А. Зыссера, М. А. Рязановой и др. и передачи слоистой полиграфическ. массы Алисова на хранение слесарю Путиловск. завода Максимову, с которым был знаком под именем «Ивана Арсеньевича». По выс. пов. от 22 сент. 1888 выслан под гласн. надзор полиции в Вост. Сибирь на 8 лет. Перед отправкой в Сибирь, в октябре 1888, вступил в брак с М. А. Рязановой (см.). По распоряжению Главн. тюремн. управления от 28 окт. 1888 отправлен 2 ноября 1888 из Дома предв. заключения с общей арестантской партией через Московск. центр. пересыльн. тюрьму в распоряжение иркутск. ген.-губ-ра. До 1892 состоял под гласн. надзором в Иркутск. губ., а потом—в г. Минусинске (Енисейск. губ.), где был городским оспопрививателем. По выс. пов. от 17 авг. 1895 на основании манифеста 14 ноября 1894 освобожден от гласн. надзора, а по распоряжению м-ра вн. дел воспрещено жительство в столицах и Петербургск. губ. впредь до особого распоряжения и в университетск. городах и г. Ярославле—в течение двух лет. Разойдясь с женой, выехал в т. г. из Минусинска. При постройке Сибирск. жел. дор. поступил конторщиком, а затем пом. бухгалтера в контору инж. Е. К. Кноре, ведавшего строительством больших мостов Сибирск. жел. дор. До Русско-японской войны последовательно занимал должности: заведыв. материальн. и хозяйствен. частью при постройке больших мостов Забайкальск. жел. дор., управл. конторою землевладельца-горнопромышленника и заводчика Д. М. Буйвида в бурятском районе Забайкалья, бухгалтера-корреспондента общ-ва «Монголор» в Урге (Монголия), где стал уполномоченным директора-распорядителя названного общ-ва и где ему пришлось сформировать три отделения Русско-Китайского банка (в Урге, Калгане и Улясутае), и заведыв. коммерческим агентством Вост.-Китайской жел. дор. в г. Телине. Во время Русско-японской войны управлением Восточно-Кит. жел. дор. назначен руководителем «экспедиции для заготовления припасов для действующей армии», отправленной в г. Гирин, на каковом посту оставался до заключения Портсмутского мирного договора. После войны уехал в Зап. Европу; жил в Австро-Венгрии (Будапеште), а потом на Балканском полуострове, преимущественно в Софии. В 1908—1909 гг. состоял студентом истор.-филол. фак-та ун-та в Софии, откуда выступил 30 июня 1909 после того, как 28 июня т. г. сдал экстерном экзамены на аттестат зрелости при 3-й гимназии в Софии по классическому отделу. В конце лета 1909 приехал в Петербург и 15 окт. зачислен вольнослушателем фак-та восточных языков (по китайско-монгольско-

маньчжурскому разряду) Петербургск. ун-та. Сдал 23 июня 1910 экзамены на аттестат зрелости в испытательном комитете при Петербургск. учебн. округе и 25 сент. 1910 перечислен в студенты ун-та. Постановлением правления ун-та от 25 июня 1913 за невзнос платы уволен из ун-та со 2-го курса. В сент. 1914 возбудил ходатайство об обратном приеме на юридическ. фак-т, каковое ходатайство не удовлетворено. Состоя студентом, одновременно в 1910—1914 гг. служил коммерческим агентом В.- Китайск. ж. д. в Петербурге и управл. конторой лесоэкспортной фирмы. В 1915—1916 гг. был управл. конторою кондитерск. фирмы «Карл Вебер» в Петербурге, попутно занимаясь переводами. Состоял председателем Петерб. вегетерианск. общ-ва (1913—1914 гг.), секретарем Петербургск. общ-ва эсперантистов (1913—1915 гг.) и членом Русск. географическ. общ-ва.

Сообщение А. Макаревского.
МЮ 1887, №№ 9961, 10047 и 10094.—ДП V, 1896, № 40, ч. 2, лит. Б.—Дело Петерб. губерн. правления, 2 отдел., IV стола, 1888, № 10257.—Дело канцелярии по студенческ. делам Петерб. ун-та, 1910, № 1890.—Обзор XII (1887), 69, 122.—Ведомость XIII, 40, 61.—Хроника, 320.—Список поднадз. 1889—1894 гг. (Ук.).

С. Венгеров, Список.—Весь Петербург, 1912—1916 гг.—Состав Русского Географическ. Общ-ва 1913 г., стр. 40.

Л. П. Меньщиков, Охрана и революция, I, 60.—Прокламация, выпущенная студентами в ответ на адрес ректора. Сборн. «А. И. Ульянов и дело 1 марта 1887 г.», стр. 363—365.—Участники народовольческ. движения. Сб. «Народовольцы» III, 296.—М. Моршанская, В. К. Курнатовский, Л., 1926, стр. 12.—В. Поссе, Мой жизненный путь (Ук.).

Тан, Повести прошлой жизни. «Русск. Богатство» 1907, IX, 125.—А. С. Поляков, Второе первое марта.«Гол. Мин.» 1918, X—XII, 295 (или отд. оттиск, 62—63).— Ф. Матасова, Студенческий отклик на дело 1 марта 1887 г. «Красн. Лет.» 1924, II (11), 200—201.—А. Макаревский, Политическ. ссылка 1889 г. «Пути Рев.» 1926, IV (7), 101, 104.— С. Валк, «Студенческий Союз» и казнь 8 мая 1887 г. «Красн. Арх.» XXI (1927), 226—227.—Е. И. Яковенко, О втором 1-е марта. «Кат. и Сс.» 1927, III (32), 20, 22, 23, 40.—Новые данные о деле 1 марта 1887 г. «Кат. и Сс.» 1930, X (71), 141, 145.

Евстифеева, Мария Алексеевна,—фамилия по мужу М. А. Рязановой (см.).

Евстифеева, София Петровна, дочь колл. советника, ветеринарн. врача л.-гв. уланского полка, сестра Н. П. Евстифеева. Род. ок. 1869. В 1887—ученица новгородск. женск. гимназии. Обыскана летом 1887 в виду найденного при обыске у брата письма ее и привлечена к дознанию при Петербургск. ж. у. (дело о Н. П. Евстифееве, Е.П.Яковенко и др.) по обвинению в передаче брату книг «предосудительного» содержания. По соглашению м-ров вн. дел и юст. в сент. 1888 дело о ней прекращено.
МЮ 1887, № 10094.—Обзор XII, 123.—Ведомость XIII, 61.

Евтеев, Егор, крестьянин дер. Московки (Васильевск. вол., Серпуховск. у., Московск. губ.). Рабочий бумагопрядильн. и ткацк. фабрики т-ва Измайловской мануфактуры (с. Измайлово, Ростокин. вол., Московск. у.). Арестован во время забастовки рабочих названной фабрики, происходившей 14—18 янв. 1885 и вызвавшей вмешательство войска.
ДП III, 1885, № 964.

Евтеев, Михаил, крестьянин д. Московки (Васильевск. вол., Серпуховск. у., Московск. губ.). Рабочий бумагопрядильн. и ткацк. фабрики т-ва Измайловск. мануфактуры (с. Измайлово, Ростокинск. вол., Московск. у.). Арестован во время забастовки рабочих названной фабрики, происходившей 14—18 янв. и вызвавшей вмешательство войска.
ДП III, 1885, № 964.

Евтушевский, Сергей Иванович, сын чиновника. Род. в 1859. Воспитывался в каменец-подольск. гимназии. В 1881—студент Московск. ун-та. За участие в студенческ. беспорядках, происходивших 12, 23 и 31 марта 1881, уволен из ун-та. В 1884—студент 4-го курса медиц. фак-та Киевск. ун-та. За участие в студенческ. беспорядках, происходивших в сент. 1884 в связи с празднованием пятидесятилетнего юбилея Киевск. ун-та, уволен из ун-та. В 1887 получил звание лекаря. С 16 апр. 1888 состоял на государствен. службе. В нач. 1890-х гг.—ординатор городск. больницы в г. Каменецк-Подольске. В последующие годы занимал должность старш. фабрич. инспектора в губерниях (последовательно): Курской, Екатеринославской, Калужской, Подольской. 25 марта 1912 получил чин дейст. ст. сов. Писатель.
ДП III, 1884, № 888.
Медиц. список.—Адрес-календарь.—Список гражданским чинам IV кл. 1912—1916 гг.—С. Венгеров, Список.

Евтушенко, Григорий, купеческий сын. По агентурн. сведениям, получил в февр. 1886 от Л. Нагеля подпольн. издания и деньги, которые должен был передать В. П. Бражникову. Под видом коммерческих дел посещал Москву, Н.-Новгород, Ростов н/Д. Проживал в станице Брюховецкой (Кубанск. обл.), где в ноябре 1886 проездом в Екатеринодар с ним виделся В. П. Бражников. Считался властями подозрительным в отношении политическ. благонадежности.
МЮ 1887, № 10002.

«Егор»—революц. кличка в 1883 Феоф. Крылова (см.).
МЮ 1885, № 10850; 1887, № 10069.

Егор, харьковск. рабочий. В 1882—1883 гг. состоял в Харькове членом народнического (чернопередельческ.) кружка рабочих, в который входили рабочие Ф. Шкряба, Я. Бибиков и др. и в котором вели пропаганду народники С. А. Бронштейн, В. И. Соколов и И. Веденьев.
В. И. Невский, От «Земли и Воли», 179.
И. Веденьев, В харьковск. революц. кружках 1882—1889 гг. «Летоп. Револ.» 1923, V, 98—99.

«Егор Иванович»—революц. кличка в нач. 1880-х гг. в Ростове н/Д. Льва Осип. Ясевича (см.).
МЮ 1887, №№ 10015 и 10075.
П. Пешекеров, Рабочий-народоволец Г. Г. Рудометов. «Кат. и Сс.» 1929, XI (60), 165.

Егоров—нелегальн. фамилия, под которой проживал в 1889 в Рущуке (Болгария) эмигрант Ив. Ив. Лазаревич (см.).
Список разыскиваемых лиц 1899, стр. 404.

Егоров, одесский рабочий. Состоял членом рабоч. кружка, руководимого Гр. Борзяковым и организованного одесск. «центральным» кружком учащихся в 1882—1884 гг. с целью народовольческой пропаганды среди рабочих. В 1884 сделал деревянные части типографского станка для нелегальн. типографии, которую намеревались устроить одесск. народовольцы.

Гр. Борзяков, Революционная молодежь в Одессе в 1882—1884 гг. «Кат. и Сс.» 1929 VIII—IX (57—58), 153, 155.

Егоров, Александр,—нелегальн. фамилия, под которой занимался пропагандой среди крестьян-раскольников Новоторжск. у. (Тверской губ.) в 1882 народоволец Ф. В. Крылов (см.).

МЮ 1887, № 10069.

Егоров, Александр Яковлевич,—см. А. Як. Жарков.

Егоров, Владимир. В 1881—ученик 5-го класса воронежск. реальн. уч-ща. Состоял членом организованного его одноклассниками осенью т. г. кружка саморазвития (факт чтения запрещен. книг не был установлен); вызывался тогда для объяснений к воронеж.губ-ру.

ДП V, 1881, № 1154.

Егоров, Иван Васильевич, мещанин. Род. 22 янв. 1869 в Москве. Обучался в 6-й московск. гимназии. В 1887,будучи гимназистом, входил в состав московск. народовольческ. кружка молодежи, руководимого К. Терешковичем, и у себя на квартире варил гектографскую массу и печатал по заданию кружка новое издание брошюры Л. Я. Штернберга «Политический террор», каковой факт благодаря тому, что Егоров не был знаком с С. В. Зубатовым, остался неизвестным властям. Окончил названную гимназию и Моск. ун-т. С 1893—на государствен. службе, сперва в качестве ассистента в Петровск. сельскохозяйствен. ак-мии, а позже—экстраординарн. профессора Киевск. ун-та по кафедре техническ. химии (с 1906). Одновременно состоял членом педагогическ. совета Киевск. высш. женск. курсов. Доктор химии и автор различных научн. трудов по технологии и технической химии. После Октябрьск. революции—профессор ин-тов народн. образования и народного хозяйства в Киеве (1928) по тем же научным дисциплинам.

С. Венгеров, Список. — Адрес-календарь 1903.— Список чинов м-ва народн. просв. 1907—1916 гг.—Памятные книжки Киевск. учебн. округа 1907—1916 гг.—Научн. работники СССР, Л., 1928, стр. 122.

К. Терешкович, Московск, революц. молодежь 80-х гг. и С. В. Зубатов, М., 1928, стр. 11, 18.

Егоров, Николай, из крестьян д. Присад (Липецк. вол., Каширск. у., Тульск. губ.). Рабочий-ткач бумагопрядильн. фабрики т-ва Серпуховск. мануфактуры (Высотск. вол., Серпуховск. у., Московск. губ.). Один из подстрекателей и руководителей стачки рабочих-ткачей названной фабрики,происходившей 23—27 февр. 1889.

Стачки 1881—1895 гг., М., 1930 г., стр. 92.

Егоров (он же Скворцов), Павел Егорович, крестьянин Можайск, у. (Московск. губ.). Род. ок. 1850. Рабочий-слесарь в Петербурге. В 1880—1881 гг. состоял членом руководимого П. Е. Поповичем кружка рабочих, организованного народов. рабочей группой. Проживал совместно со своим братом, членом рабоч. группы, А. Е. Скворцовым и упомянутым П. Е. Поповичем в квартире на Петерб. стороне, на которой с ноября 1880 устраивались сходки рабочих. Привлечен в числе 85-ти лиц к дознанию при Петерб. ж. у. по делу о центральн. рабоч. народовольческ. группе, возникшему вследствие оговоров Н. И. Рысакова (дело П. Подбельского, Н. Коновкина и др.). Содержался под стражей с 5 марта по 27 мая 1881. По освобождении подчинен особ. надзору по месту приписки. По выс. пов. от 22 мая 1882 выслан под гласн. надзор на родину на два года. До 1884 состоял псд гласн. надзором в Московск. губ.

МЮ 1881, № 8710.—Обзоры I, алфав. 10; IV, 87.—Список поднадз. 1884.

Участники народовольческ. движения. Сборн. «Народовольцы» III, 296.

Дело о преступн. пропаганде в среде с.-петербург. рабочих (1881 г.). «Был.» 1907, I, 290, 229.—П. Щ. [Щеголев], К делу 1 марта 1881 г. «Был.» 1918, IV—V (10—11), 46.

Егоров, Сергей Григорьевич, сын колл. асессора. Род. 31 марта 1860 в Петербурге. Учился четыре года в 5-й и четыре года во 2-й петербургск. гимназиях, окончил последнюю в 1878. Зачислен 31 авг. т. г. студентом математ. разряда физ.-мат. фак-та Петербургск. ун-та. За участие в студенческ. беспорядках, происходивших в марте 1881, и подписание 15 марта 1881 коллективн. заявления студентов ун-та с требованием отмены суда над Ив. Шеталовым предан университетск. суду, приговором которого от 21, 22 и 26 марта 1881, утвержденным Советом ун-та 30 марта 1881, как подписавший заявление «не в виде какого-либо требования, а в виде ходатайства о снисхождении к проступку Шеталова», он оправдан и ему поставлена на вид необходимость строгого соблюдения университетск. правил. В 1882 сдал экзамен на звание кандидата математическ. наук; утвержден в этом звании Советом ун-та 31 окт. 1883. В 1887 защищал диссертацию на звание магистра физики.

Личное дело канцелярии по студенческ. делам Петербургск. ун-та, 1878.

Протоколы заседаний Совета имп. Петерб. ун-та, № 24, 1881 г., с. 62.—Историческая записка 75-летия петербургск. второй гимназии, ч. 2, П., 1894, стр. 398.

Егоров, Степан, крестьянин дер. Алфертищево (Липецк. вол., Каширск. у., Тульск. губ.). Рабочий бумагопрядильной и ткацкой фабрики т-ва Измайловск. мануфактуры (с. Измайлово, Ростокин. вол., Московск. у.). Арестован во время забастовки рабочих фабрики, происходившей 14—18 янв. 1885 и вызвавшей вмешательство войска.

ДП III, 1885, № 964.

Егоров, Тихон Егорович, крестьянин Тарусск. у. (Калужск. губ.), отст. унт.-офицер. Род. ок. 1841. Рабочий калужск. мастерских Ряжско-Вяземск. жел. дороги. В авг. 1882 привлечен вместе с Г. А. Щегловым к дознанию при Калужск. ж. у. по обвинению в произнесении перед рабочими «вредных суждений» о правительстве (необходимость введения в

России республиканск. образа правления). Во время дознания состоял под особ. надзором полиции. По выс. пов. 12 янв. 1883 подвергнут аресту при полиции на три недели.

МЮ 1882, № 9429.

Л. Л. Б е р м а н, После 1 марта 1881 года. Сборн. «Народовольцы» III, 279.

«Егорыч»—революц. кличка в нач. 1880-х гг. землевольца и чернопередельца Осипа Егор. Н и к о л а е в а (см.).

А. В. А п т е к м а н, «Земля и Воля» 70-х гг. (Ук.).—В. П а н к р а т о в, Воспоминания, 20, 41.

Егунова, Ольга Андреевна, дочь капитана, управляющего Английск. клубом в Одессе. Род. ок. 1868. В 1887—слушательница высш. женск. курсов В. И. Герье в Москве. В 1887 принимала участие в студенческих беспорядках и написала студенту Новороссийск. ун-та Ал-дру Ал др. Попову письмо о студенческ. беспорядках в Москве в расчете на поддержку московских студентов со стороны одесск. товарищей. По распоряжению деп. пол. арестована 1 дек. 1887 в Москве вместе с проживавшими с ней С. Кастелли, А. Кастелли и В. Лариной и выслана на родину с подчинением негласн. надзору.

МЮ 1887, № 10142.—ДП III, 1889, № 1269.

Егунова, София Николаевна, дочь штабс-капитана. Род. ок. 1859 в Одессе. Окончила (до 1884) ист.-фил. отд. Киевск. высш. женск. курсов. В 1881, проживая в Киеве, обратила на себя внимание деп. пол. «подозрительной перепиской» с Москвой. В 1883 там же замечена агентами, наблюдавшими за народовольцем С. А. Росси. По сведениям нач-ка Киевск. ж. у. от 1884 была близка с Жозефиной Гамалей и связана с киевск. народовольческ. кружком, в который входили И. Н. Присецкий, В. П. Конашевич и Н. Д. Захарьин. По распоряжению деп. пол. от 18 марта 1885 подчинена в Киеве негласн. надзору, прекращенному по распоряжению деп. пол. от 21 дек. 1893 (циркуляр от 21 февр. 1894). В 1894 присутствовала в Киеве на собрании, на котором обсуждался устав общ-ва им. Т. Шевченко. Занималась в Киеве педагогической деятельностью. В 1895 деп. пол. противодействовал зачислению ее в члены киевск. комиссии народных чтений.

ДП III, 1885, № 969; 1890, № 74, ч. 4.

Егурнов, студент Петерб. духовн. ак-мии в конце 1880-х гг. Состоял членом тайн. кружка саморазвития социалистическ. направления, организованного в 1888 студентами Петербургск. дух. ак-мии (ликвидирован в марте 1891) для изучения нелегальн. литературы («Исторические письма» П. Лаврова, «Манифест Коммунистической партии» и др.) и подготовки к культурн. работе среди народа. В кружок, носивший название «Друзья народа», входили А. Канавин, Н. Преображенский, А. Фаворский, С. Боровский и др.

МЮ 1891, № 10928.

Б. В. Т и т л и н о в, Молодежь и революция, 60—62.

Едуков, Иван Иванович (революц. кличка «Иван Иванович», «Рыжий»), участник тульск. народовольческ. кружков 1880-х гг.

См. «Семидесятые годы».

Ежев, Сергей Павлович,—см. С. П. Е ж о в.

Ежева, Филицата Дмитриевна,—см. Ф. Д. Е ж о в а.

Ежевская, Серафима Осиповна,—см. С. О. Е ж о в с к а я.

Ежевский, Казимир Матеушевич, поляк, крестьянин д. Лешковины (гмины Люшава, Любартовск. у., Люблинск. губ.). Род. ок. 1837. В нач. 1880-х гг.—один из главн. «подстрекателей» односельчан к аграрным беспорядкам и к сопротивлению властям. По распоряжению м-ра вн. дел, вследствие ходатайства варшавск. ген. губ-ра в июле 1885 удален из Люблинск. губ. и водворен в Ломжинск. губ., где подчинен негласн. надзору, прекращенному после 1891.

ДП V, 1884, № 5891.

Ежов (Ежев), Сергей Павлович, дворянин Тамбовск. губ. Род. ок. 1860. В нач. 1880-х гг.—студент Харьковск. ветерин. ин-та. За участие в студенческ. беспорядках, происходивших в ноябре 1882, исключен из ин-та на год с правом поступить в друг. высшие учебн. заведения вне Харькова; выслан в Тамбов, где подчинен негласн. надзору. По отзыву Тамбовск. ж. у., являлся личностью, неблагонадежною в политическ. отношении. В 1883 в виду полученных указаний о сношениях его с «харьковскими единомышленниками» В. Н. Фигнер (его фамилия значилась в записных книжках, отобранных у В. И. Чуйкова и Ив. Шаровского) и его сношениях с политически неблагонадежными Ан. Прозоровским, Н. Евдокимовым и др. привлечен к дознанию, производившемуся ген.-майором Середой в связи с делом В. Н. Фигнер, по обвинению в сношениях с харьковск. народовольческ. кружками (В. Чернышевой, Ив. Шаровского и др.). При обыске у него в Тамбове обнаружена записная книжка с именами 13 исключенных из Харьковск. ветерин. ин-та студентов, каковые значились и в записной книжке В. И. Чуйко. За необнаружением дознанием данных к обвинению его дело по соглашению м-ров вн. дел и юст. 6 июля 1884 прекращено. По циркуляру деп. пол. от 3 июня 1888 негласн. надзор прекращен.

МЮ 1884, №№ 10897—10898.—ДП III, 1883, № 811; 1883, № 1346, ч. 1; 1890, № 74, ч. 54.—Обзор VI, 35.

С. К о з л о в, З життя гуртків «Народньої Волі» на Роменщині. Сб. «За сто літ» VI, 184.

Ежова (Ежева), Филицата Дмитриевна. В сред. 1880-х гг.—преподавательница русск. языка в приюте для детей-идиотов, эпилептиков и душевнобольных доктора И. В. Маляревского в Петербурге. Была близка к петербургск. революцион. кружкам сред. 1880-х гг., в частности к кружку М. М. Теселкина, к которому была приглашена для обсуждения программы и у которого, как она выразилась в письме к М. О. Гродзицкому, отобранном при обыске у последнего 24 марта 1887 в Киеве, пользовалась «кредитом и сильным». В 1887 подвергнута обыску (?).

МЮ 1887, № 9966.

Еже(е)вская (по мужу П о л у н и н а), Серафима Осиповна, дворянка, дочь кол...

асессора. Род. в 1862. В сред. 1880-х гг.— слушательница фельдшерск. курсов в Москве. В 1886 была близка к центральн. московск. группе народовольцев, возглавлявшейся М. Р. Гоцем и др. и устроившей в сент. т. г. в Москве две летуч. типографии. По сведениям деп. пол., поддерживала сношения с политически неблагонадежными лицами (в частности с С. П. Казанским и О. Ю. Гофман, от которой получала нелегальные издания) и снабжала их во время содержания под стражей нелегальн. литературой (т. е. повидимому принимала активное участие в московск. политич. «Красн. Кресте»). Обыскана и арестована 25 окт. 1886 в Москве при ликвидации вследствие провокационной деятельности С. В. Зубатова московск. центральн. народовольческ. группы. При обыске обнаружены нелегальн. издания, рукопись стихотворений «преступного» содержания и др. изобличающие ее в революцион. работе материалы, которые, по ее словам, она получила от О. Ю. Гофман. Привлечена к дознанию при Московск. ж. у. по делу московск. народовольческ. типографии (дело М. Р. Гоца, А. Сиповича и др.). По выс. пов. от 16 дек. 1887 подвергнута одиночн. тюремн. заключению в одном из московск. полицейских домов на 6 мес. По распоряжению м-ра вн. дел от 8 января 1888 ей по освобождении воспрещено проживание в университетск. городах с подчинением негласн. надзору. Выехала в Н.-Новгород. В дек. 1888 разрешено проживание в Москве, где окончила акушерско-фельдшерск. курсы. В 1890 деп. пол. не препятствовал ее поступлению на должность повивальной бабки при Богородск. земск. больнице (Московской губ.). В февр. 1891 поступила на должность земск. акушерки в с. Васильево (Богородск. у., Московск. губ.). В 1895 переехала в с. Осташово (Можайск. у., Московск. губ.), где заняла должность фельдшерицы-акушерки и вышла замуж за земск. врача Викт. Як. Полунина. По распоряжению деп. пол. от 11 сент. 1895 (циркуляр от 23 ноября 1895) негласн. надзор прекращен. В 1898 деп. пол. сообщил о неимении препятствий к разрешению ей производить в с. Осташове торговлю книгами и канцелярскими принадлежностями.

МЮ, 1883, № 10294. — ДП III, 1889, №№ 733 и 1087; V, 1884, № 5253, ч. 1.—Обзоры XI, 76; XII, 187.

Л. П. Меньщиков, Охрана и революция, I, 21, 386.—Участники народовольческ. движения. Сборн. «Народовольцы» III, 296.

Езерский, Адам Антонович, мещанин. Род. ок. 1856 в Варшаве. Обучался в варшавск. начальн. уч-ще. Подмастерье-литейщик в Варшаве. Привлечен в 1881 к дознанию при Варшавск. ж. у. по делу о польск. гминах— С. Балицкого, К. Сосновского и др. Дознанием выяснено, что в 1880—1881 гг. принимал активн. участие в работе названного сообщества, посещал сходки варшавской гмины и одну из сходок устроил у себя на квартире. На время производства дознания подчинен особ. надзору. По выс. пов. от 13 янв. 1882 подвергнут аресту на два месяца.

МЮ 1881, №№ 8125 и 8126.—ДП III, 1881, № 218.—Доклады 1882, I, 43, 125.—Обзор I, алф. 10.

Езерский, Иван Ипполитович, мещанин, унт.-офицер запаса. Род. в 1851 в Варшаве. Обучался в варшавск. начальн. уч-ще. Подмастерье-слесарь в Варшаве. Привлечен в 1881 к дознанию при Варшавск. ж. у. по делу о польских гминах — С. Балицкого, К. Сосновского и др. Дознанием установлено посещение им сходок варшавск. гмины. На время дознания подчинен особому надзору полиции. По выс. пов. от 13 янв. 1882 подвергнут аресту на две недели.

МЮ 1881, №№ 8125 и 8126.— ДП III, 1881, № 218.—Доклады 1882, I, 43—125.—Обзор I, алф. 10.

Езиоранский, Иван (Ян)-Мариан-Чеслав Карлович, дворянин, сын надв. советника. Род. в 1862 в Варшаве. Окончил реальн. уч-ще в Варшаве. В 1886, когда состоял студентом Петербургск. технолог. ин-та, на его имя была прислана из-за границы заказн. бандероль с книгой, под обложкой которой оказались статьи противоправительствен. направления, извлеченные из польских заграничных изданий. Был, по сведениям деп. пол., знаком с политически неблагонадежными Брон. Муравским, Авг. Врублевским и Ст. Жонглович. По распоряжению деп. пол. от 14 мая 1886 подчинен негласн. надзору в Петербурге. В 1889 окончил Петерб. технолог. ин-т по механич. отдел. со званием инженер-технолога. По паспорту, выданному 12 авг. 1891 варшавск. обер-полицеймейстером, выехал за границу; за его возвращением по циркуляру деп. пол. от 3 окт. 1891 установлено наблюдение. В 1890-х гг. проживал в Варшаве и служил инженером на Привислинск. ж. дор. Ездил за границу в 1898 и 1900. По циркуляру деп. пол. от 12 марта 1903 негласн. надзор прекращен. В 1900-х гг. содержал в Варшаве строительно-техническ. контору.

ДП III, 1886, № 872; V, 1884, № 5253, ч. 2; 1885, № 6365, ч. 2; 1886, № 6753, ч. 1.

Технолог. ин-т, I, 613.

Езов (Эзов), Павел Яковлевич, тифлисск. мещанин. Род. ок. 1861 (1859 ?) в г. Ахалцыхе (Тифлисск. губ.). Учился в Тифлисе в прогимназии, гимназии и реальном уч-ще. В нач. 1880-х гг. проживал в Петербурге и готовился к поступлению в Ак-мию художеств. В 1883—1884 принимал близкое участие в работе петербургск. народовольческ. рабоч. группы, организованной В. А. Бодаевым и Н. М. Флеровым. По поручению группы вел занятия с рабочими, обучал нескольких граверов и наборщиков граверн. искусству и давал уроки живописи ученикам различных мастерских, в которых писались картины для рынка. По рекомендации Е. Н. Ермолаева поселился в квартире акушерки М. Н. Мартыновой, где, по агентурн. сведениям, происходили собрания рабочей группы. Арестован 16 ноября 1884 в Петербурге. При обыске найдены выписки из газет о народных волнениях и беспорядках в разных местностях России. Привлечен к дознанию при Петерб. ж. у. по делу о рабочей группе «Нар. Воли». Содержался под стражей в Петропавловск. крепости с 16 по 25 ноября 1884, после чего освобожден и подчинен особ. надзору полиции. По соглашению м-ров вн. дел и юст. в янв. 1886 дело о нем

прекращено. С 25 февр. 1886 подчинен негласн. надзору. В конце 1880-х гг. служил в Потийск. таможен. карантин. конторе (г. Поти, Кутаисск. губ.). По циркуляру деп. пол. от 11 дек. 1892 негласн. надзор прекращен.

МЮ 1885, № 10938.—ДП III, 1885, № 541; 1889, № 308; 1890, № 73, ч. 30; V, 1883, № 3569б, ч. 3; 1885, № 6365, ч. 1.—Список 1884—1887 гг., л. 27.—Обзор IX, 47.

И. И. Попов, Минувшее и пережитое, I, 91, 148.—И. И. Попов, Революционные организации в Петербурге в 1882—1885 гг. Сб. «Народовольцы» I, 57.

Хроника революц. борьбы. «Нар. Воля» XI—XII (1885) (Литература парт. «Нар. Воля», 268).—Хроника революцион. борьбы. «Вестн. Нар. Воли» IV (1885), 222.

Ейнгорн, Леон Елеозаров—см. Л. Е. Эйнгорн.

Ейсымонт, Иван Иоакимович—см. Ив. Иоак. Эйсымонт.

Ейшин, народоволец. В сред. 1880-х гг. вел занятия с группой рабочих в Ростове н/Д. Умер ок. 1888.

Т. М. Романченко, Рабочая организация в Ростове в 1885—1887 гг. Сб. «Народовольцы» I, 129.

«Екатерина Александровна» — революц. кличка Софии Вас. Никитиной (см.).

МЮ 1883, № 11355.

Елагина, Мария Николаевна,—фамилия по мужу М. Н. Корнатовской (см.).

«Елена» — революц. кличка с 1886 в Вильно Эсфири Гордон (см.).

Л. А. Аксельрод-Ортодокс, Из моих воспоминаний. «Кат. и Сс.» 1930, II (63), 29.

«Елена Ивановна» — революц. кличка в Одессе и Николаеве в 1881—1882 Веры Ник. Фигнер (см.).

МЮ 1883, № 11020.

В. И. Сухомлин, Из эпохи упадка партии «Нар. Воля». «Кат. и Сс.» 1926, III (24), 75, 76, 85.

«Елена Ивановна» (?) — революц. кличка в Тифлисе в 1882 Галины Федор. Черняевской-Бохановской (см.).

МЮ 1883, № 11312; 1884, № 10898.

Еленев, Леонид Михайлович, сын титул. советника. Род. в 1871 в г. Духовщине (Смоленск. губ.). Окончил в 1886 духовщинск. городск. уч-ще. Без определенных занятий. В 1889 привлечен к дознанию при Смоленск. ж. у. по делу о смоленск. революц. кружке, организованном П. Г. Заичневским (дело И. Дьякова, В. Протопопова и др.). На дознании давал откровенные показания. Дознанием установлено, что, состоя членом названного кружка, переслал в г. Горы-Горки (Могилевск. губ.) Н. Порубину отпечатан. кружком подписной лист «От Исполнит. Комитета» для сбора денег в пользу «лиц, пострадавших от насилий русского правительства», и помогал П. Е. Хмелевскому закопать в с. Песнево типографск. шрифт. На время дознания подчинен особ. надзору полиции. По выс. пов. от 6 июня 1890 подвергнут тюремн. заключению на 4 мес. с последующим подчинением негласн. надзору на срок по усмотрению м-ра вн. дел. Тюремн. заключение отбывал в Духовщинск. тюрьме, откуда освобожден 28 окт. 1890. По распоряжению м-ра вн. дел подчинен негласн. надзору на два года, каковой срок впоследствии продолжен. В конце 1890-х гг. проживал в Перми, где служил в управлении Пермск. жел. дор. С 16 февр. 1901—делопроизводитель службы движения названной жел. дор. В 1902 предполагалось привлечь его к дознанию и заключить под стражу как работника пермской соц.-дем. организации, но в ближайшие затем годы он продолжал служить там же и больше о нем «неблагоприятных сведений не поступало».

МЮ 1889, № 10823; времен. канц. 1902, № 14953.—ДП III, 1890, № 205.—Обзор XIV, 139.

Список личного состава м-ва путей сообщения, ч. 2, 1902 г.

Участники народовольческ. движения. Сборн. «Народовольцы» III, 296.—Б. Козьмин, П. Г. Заичневский и «Молодая Россия», М., 1932, стр. 146—147.

С. Ливщиц, Подпольные типографии 60—80-х гг. «Кат. и Сс.» 1929, VI (55), 55.

Елен(ь)ковская, София Николаевна, жена Юлия Генр. Елен(ь)ковского (см.). В 1881 оказывала приют революционерам. В 1882—1883 гг. на ее квартире в Петербурге собирались народовольцы.

Список разыскиваемых лиц 1889, стр. 99; 1891, с. 197; 1893, с. 133.

Б. Дмитриева, Так было, 207, 216.

Елен(ь)ковский, Юлий Генрихович (Григорьевич), поляк, дворянин, сын шт.-капитана. Род. ок. 1860 (1859?) в Петербурге. С 1878—студент Мед.-хир. ак-мии. В 1881 привлечен к дознанию при Петербург. ж. у. по делу о польских гминах (дело Комоцкого, Гласко и др.). При обыске у него в Петербурге найдены принадлежности для резьбы печатей и вырезанные из грифельной доски оттиски печатей полицейск. участков. На дознании признал, что в содержимых им в Петербурге меблирован. комнатах заведомо для него проживали лица, принадлежавшие к упомянутому сообществу, а у квартировавших у него Черневских устраивались собрания петербургск. и представителей варшавск. гмин. Дознанием кроме того установлено, что он, хотя и не принадлежал к петербургск. гмине, но, познакомившись на указанных собраниях с О. Гласко и варшавск. делегатом А. Родзевичем, по заказу последнего вырезал печати двух варшавск. полицейск. участков и по заказу члена петербургск. гмины, рекомендованного ему В. Марковским,—печать Литейного участка в Петербурге. По показанию А. Родзевича, выдавал себя за члена «Черного Передела», что однако отрицалось М. Вильчинской. Содержался под стражей с 26 апр. по 17 июня 1881 в Доме предварит. заключения. Освобожден на поруки под залог 2000 р. По выс. пов. от 13 янв. 1882 подлежал высылке на родину под гласн. надзор на три года. Как петербургск. уроженцу ему разрешено было до переезда в избранное место жительства остаться на 6 мес. под гласн. надзором в Петербурге, каковым разрешением не воспользовался и переехал в Казань. В авг. 1882 ходатайствовал о разрешении переехать в Варшаву, каковое ходатайство удовлетворено. В ноябре 1882, находясь в Варшаве,

ходатайствовал о выдаче заграничн. паспорта, в чем получил отказ. В нач. 1883 самовольно отлучался из Варшавы в Петербург. Играл тогда некоторую роль среди варшавск. студенчества, в среде которого некоторые считали его «правительственным агентом», а другие—корреспондентом львовской «Газеты Народовой». Внушал подозрения властям своим образом жизни, в виду чего в июне 1883 последовало распоряжение о водворении его в избран. месте жительства вне университетск. городов и местностей, находящихся на положении усилен. охраны. Изъявил желание переселиться в Саратов, но до отправления туда, 22 июля 1883, скрылся. Разыскивался по циркуляру деп. пол. от 21 сент. 1883 (в случае обнаружения подлежал аресту и отправке этапным порядком в распоряжение саратовск. губ-ра). Уехал за границу, проживал некоторое время в Париже, а затем в Чили (Южная Америка). В июне 1893 возбудил ходатайство о дозволении вернуться в Россию, причем указывал, что за границей изучил электротехнику и инженерн. науки, занимался торговлею и достиг независимого материальн. положения, заслужив доверие чилийского правительства и общества; кроме того просил разрешить ему взять на себя обязанности агента чилийск. правительства по распространению в России натровой селитры. В авг. 1893 подал о том же всеподд. прошение с выражением раскаяния. После получения справок от русск. посольства в Париже, чилийск. миссии и французск. «выдающихся личностей», давших «благоприятные» о нем отзывы, въезд в Россию разрешен при условии отбытия оставшегося срока гласн. надзора. Вернулся в Россию 3 дек. 1893 и согласно его ходатайству подчинен гласн. надзору в Херсоне по 24 мая 1895, причем вследствие его особого ходатайства деп. пол. просил херсонск. губ-ра по возможности не стеснять его в разъездах по торговым делам, а корреспонденция его была освобождена от просмотра. Состоял торговым агентом республики Чили в России, представителем чилийск. фирм по продаже селитры и различных заграничных промышл. учреждений и, по его заявлению, владел землей в Америке. По выс. пов. от 13 апр. 1894 гласн. надзор прекращен; подчинен по распоряжению деп. пол. от 12 мая 1894 негласн. надзору. В сред. 1890-х гг. проживал к Крыму (Ялта, Севастополь), где занимался электротехническими работами. В 1896 деп. пол. нашел неудобным признание его консулом чилийск. республики. В 1896 разрешено жительство в Петербурге, а в 1899—в Москве. В конце 1890-х гг. писал по вопросам технологии и агрономии. В 1890 как «инженер-электрик» ходатайствовал о разрешении открыть в Москве техническ. и электротехническ. контору, каковое ходатайство не встретило возражений со стороны департамента полиции. В1901—1904 в качестве инженера проживал в Н.-Новгороде, где занимался между прочим специальными литературными работами и состоял сотрудником «Нижегородской Земской Газеты».

Справка (В. Матковский). — МЮ 1881, №№ 8125, 8126 и 8507; 1882, № 9386.—ДП III, 1883, №4; 1883, № 334, ч. 1; 1894, № 504, тт. I и II.—Доклады 1882, I, 43—125; 1894, № 16.—Обзоры I, алф. 11; III, 98.—Список поднадз. 1884, 1891—1894 гг. Список разыск. лиц 1884—1887, 1889, 1891, 1893 гг.

С. Венгеров, Список.—Люди Нижегородского Поволжья. Вып. 1. Краткий словарь писателей-нижегородцев, 1915, с. 16.

В. Дмитриева, Так было, 207.—Участники народовол. движения. Сб. «Народовольцы» III, 296.

Хроника арестов. «Листок Нар. Воли» I (1881) (Литература парт. «Нар. Воля», 125).

Еленский, С.,—литературный псевдоним Серг. Никол. Миловского (см.).

«Елень» — революц. кличка пролетариатца К. Коплина (см.).

МЮ 1885, № 10900.

Елиазаров (Елизаров)—нелегальн. фамилия, под которой ок. 1880 проживал в Киеве Вас. Елис. Горинович (см.).

МЮ 1882, № 9428; 1883, № 11020.

«Елизавета Александровна» — нерасшифрованная революц. кличка народоволки (А. П. Прибылевой-Корба?), причастной к покушению 1 марта 1881.

Словарь Граната, т. 40, стр. 419 (Автобиография Е. М. Сидоренко).

«Елизавета Ивановна—революц. кличка при сношениях с Н. В. Клеточниковым в 1880 народоволки А. П. Корбы (см.).

Архив «Земли и Воли», 26.

«Елизавета Петровна»—революц. кличка при сношениях с Н. В. Клеточниковым в 1880 народоволки А. П. Корбы (см.).

Архив «Земли и Воли», 26.

«Елизавета Петровна»—революц. кличка в Харькове в 1882 Веры Ник. Фигнер (см.).

Б. Чуйко, К процессу четырнадцати. Сб. «Народовольцы» III, 185.

Елизаров (Елиазаров)—нелегальн. фамилия, под которой около 1880 проживал в Киеве Вас. Ел. Горинович (см.).

МЮ 1882, № 9428; 1883, № 11020.

Елизаров, Марк Тимофеевич.

См. «Словарь соц.-демократов».

Елизаров, Феофан Егорович, крестьянин д. Кученева (Булыгинск. вол., Зарайск.у., Рязанск. губ.). Род. ок. 1859. Неграмотный. Ткач фабрики т-ва Никольск. мануфактуры «Савва Морозов, сын и К°» (Покровск у., Владимирск. губ.), на которой работал с малолетства. По показаниям очевидцев, 7 янв. 1885, когда начались волнения рабочих названной фабрики («Морозовская стачка»), бросил в числе первых работу на фабрике и стал гасить свет. Предан в числе 17-ти лиц (П.А. Моисеенко, В. С. Волков и др.) суду без участия присяжн. заседателей по обвинению в участии в «Морозовской стачке». Приговором Владимирск. окр. суда от 7—8 февр. 1886 за недоказанностью обвинения оправдан.

Десятилетие Морозовской стачки, Женева, 1897, стр. 19.—Морозовская стачка 7—13 января 1885. Под ред. и с предисл. Д. Рязанова, М., 1923, с. 23—30.—Морозовская стачка 1885. С предисл. В. Невского, М., 1925, стр. 134—135, 156—159, 169, 197, 206.

Елисаветченко, Андрей Петрович, мещанин. Род. ок. 1856. Рабочий-плотник в Елисаветграде. В 1883 входил в состав елисаветградск. народовольческ. кружка, организованного В.С. Панкратовым, а после отъезда последнего

(май 1883) руководимого В. Горбуновым. Присутствовал на собраниях кружка и был в близких сношениях с В. Горбуновым. По постановлению нач-ка Елисаветградск. ж. у. от 15 февр. 1885 привлечен к дознанию при названном ж. у., возникшему 9 авг. 1884, по делу о народовольческ. пропаганде среди елисаветградск. рабочих (дело А. Тарковского и др.). В февр. 1885 обыскан и обязан подпиской о невыезде из Елисаветграда. Во время производства дознания дал подробные показания о кружке, выразив при этом раскаяние. По выс. пов. от 10 дек. 1886 подвергнут тюремн. заключению на три месяца.

МЮ 1884, № 11000.

Народовольческие кружки (1879—1884). «Красн. Вехи» I (Зиновьевск, 1925), стр. 20, 28—29.

Елисеев, Василий Елисеевич, безземельн. крестьянин д. Толоцкой (Вышневолоцк. у., Тверской губ.). Род. ок. 1864 (1866?). Малограмотный. До мая 1886 работал в Петербурге в медно-литейн. мастерской Сихвонен; скитался по ночлежкам. В мае 1886 арестован в Петербурге вследствие просрочки паспорта и выслан на родину. В дек. 1886 переехал в Москву. По заявлению слесаря П. А. Савельева и сожительницы последнего Звездиной, сделанному ими в нач. 1888 в Московск. ж. у., он, работая в Москве на резиново-ленточн., тесемочн. и кружевн. фабрике Ф. М. Зелига, входил в организованный П. Богомоловым и др. кружок для революционной пропаганды среди рабочих московск. фабрик и заводов, посещал сходки кружка, вел пропаганду среди рабочих и ездил по делам кружка в Петербург для организации связи с рабочими. В Петербурге через проживавшего там Савельева получил от Як. Изотова революцион. издания для московск. кружка. Вследствие этого привлечен к дознанию, производившемуся с февр. 1888 при Московск. ж. у. по делу о революцион. пропаганде среди московск. рабочих (дело Як. и Степ. Изотовых и др.). Так как дознанием установлено, что кроме доноса Савельева нет никаких данных, подтверждающих его прикосновенность к революцион. движению, и что вообще «характер пропаганды кружка был преимущественно религиозный», дело по соглашению м-ров вн. дел и юст. в нояб. 1889 прекращено. По распоряжению деп. пол. от 17 марта 1890 подчинен негласн. надзору. В 1890 работал подмастерьем на бронзовом заводе Мирона (?) в Петербурге. По распоряжению деп. пол. от 23 дек. 1893 (циркуляр от 21 февр. 1894) негласн. надзор прекращен.

МЮ 1888, № 11042; 1889, № 10797.—ДП III, 1890, № 738.—Обзор XIII, 16, 93.

Л. Меньщиков, Охрана и революция, I, 57—60.

Елисеев, Иван Гаврилович. В 1882—воспитанник томск. реальн. уч-ща. Обыскан вследствие нахождения его зашифрован. адреса в записках арестованного 10 янв. 1882 в Томске по делу Красн. Креста «Нар. Воли» П. А. Орлова. Подчинен с 1882 негласн. наблюдению, а корреспонденция его подвергнута просмотру. Перлюстрацией установлено, что он состоял в переписке в 1882 с неизвестным лицом в Москве, посылавшим ему журнал «Черный Передел» и «внушавшим ему вредные идеи».

ДП III, 1882, № 840.

Елистратов, Павел Иванович, из мещан г. Сызрани, сын купца. Род. в 1864. Воспитывался в уральской и в 3-й московск. гимназиях; по окончании последней в 1884 поступил на медиц. фак-т Московск. ун-та. По агентурн. сведениям 1887 — один из главных руководителей студенческ. кружка «уральцев», состоявшего в близк. отношениях с московск. кружком социалистов-федералистов. В виду заключения экспертов о сходстве его почерка с почерком, которым был написан «Устав кассы уральцев», обнаруженный среди прочих рукописей, нелегальн. изданий и писем при обыске 16—18 дек. 1887 в Московск. техническ. уч-ще, привлечен к дознанию при Московск. ж. у. по делу о кружке социалистов-федералистов (дело Р. Циммермана и др.). За отсутствием других улик, поскольку «Устав» не заключал ничего преступного, дело о нем по соглашению м-ров вн. дел и юст. в февр. 1889 прекращено с подчинением негласн. надзору на срок по усмотрению м-ра вн. дел. По распоряжению деп. пол. от 8 мая 1889 подчинен негласн. надзору в Москве. В 1889 окончил Московск. ун-т со званием лекаря (впоследствии защитил диссертацию на звание магистра медицины). В 1889—1891 работал в качестве врача в Москве, г. Алексине (Тульск. губ.) и на стеклянном заводе Комиссарова в Судогодск. у. (Владимирск. губ.). В 1891 с согласия деп. пол. занял должность сверхштатн. ординатора терапевтическ. клиники при Московск. ун-те, каковую занимал свыше шести лет. По распоряжению деп. пол. от 20 дек. 1893 (циркуляр от 21 февр. 1894) негласн. надзор прекращен. В 1897 проф. А. А. Остроумовым рекомендован на должность ординатора Саратовск. городск. больницы, но Саратовск. городск. думой в мае т. г. забалотирован. В 1898 занял должность врача больницы Бр. Бахрушиных в Москве, старшим врачом которой оставался вплоть до Февральской революции.

МЮ 1887, № 10130.—ДП III, 1889, № 992.—Обзор XIII, 88.—Ведомость XIV, 48.

Медиц. список.—С. Венгеров, Источники.—Вся Москва.—С. Венгеров, Список.

П. Виноградов, Краткий историческ. очерк пятидесятилетия Московской 3-й гимназии, М., 1889, стр. 242.

Очередная сессия Думы. «Саратовск. Дневник» 1897 г., №№ 103, 104 от 16—17 мая.

Елистратов, Федор Петрович. Во втор. полов. 1880-х гг.—студент Технологическ. ин-та в Петербурге. Проживал на одной квартире с Г. Г. Раковицей, вместе с которым 27 дек. 1887 подвергся обыску. Окончил Технологическ. ин-т по механическ. отдел. в 1892 со званием инженер-технолога. В 1895 был командирован в Туркестанск. край для ирригационных изысканий. В 1899 работал техником по ирригации Закаспийск. обл.

МЮ 1888, № 11024.

Технологическ. ин-т, I, 613; II, 367.

Еллинский, Федор Лукич, сын священника. Род. в 1856 (1857?). В нач. 1880-х гг.—студент Харьковск. ун-та. По «не вполне точно уста-

новленным» агентурн. сведениям от марта 1882 принадлежал к одному из харьковск. революцион. кружков, в который входили Цельтнер, Волгин, Лесевицкий и др., причем квартира его служила местом склада оружия. По распоряжению деп. пол., на основании сообщения харьковск. губ-ра, что он «самых крайних политических убеждений» и что квартира его служит местом сходок студентов, недовольных действиями учебного начальства, подчинен негласн. надзору. Окончил ун-т в 1886 (1887?) со званием лекаря. В 1887 негласн. надзор прекращен. Впоследствии—сельск. врач в Мстиславск. у. (Могилевск. губ., нач. 1890-х гг.), Старобельск. у. (Харьковск. губ., сред. 1890-х гг.), с. Агдале (Шушинск. у., Елисаветпольск. губ., нач. 1900-х гг.), а с 1906 заведывал врачебно-наблюдательным пунктом Джульфа (Эриванск. губ.).

ДП III, 1893, № 731.
Медиц. список.

Елпатьевская, Евдокия Яковлевна, фельдшерица. Ее адрес найден в бумагах арестованного в 1884 Г. А. Лопатина и в записных книжках привлекавшегося к дознанию по делу последнего С. А. Александрова.

МЮ 1885, № 10880.

Елпатьевская (по мужу Курбатова), Елизавета Яковлевна, жена учителя. До 1883 проживала у своего брата, врача Якова Елпатьевского, в Уфимск.губ., где познакомилась с К. Алкиным. Обыскана вследствие обнаружения ее адреса в бумагах арестованных в 1884 в Петербурге Г. А. Лопатина и в Казани—К. Алкина; допрошена в качестве свидетельницы по делу о центральн. кружке «Нар. Воли», дознание о котором производилось при Петербургск. ж. у.

МЮ 1885, № 10771.

Елпатьевская, Людмила Ивановна,—нелегальн. фамилия, под которой осенью 1879 проживала в Лесном (Петербурге) в квартире А. А. Квятковского Вера Ник. Фигнер(см.).

Из показания В. Н. Фигнер. «Былое» 1906, VII, 28.

Елпатьевская (урожден. Сокологорская), Людмила Ивановна, дворянка, дочь помещика, жена С. Я. Елпатьевского и сестра Ларисы и Людмилы Сокологорских. Род. 9 февр. 1857 в дер. Криничной (Кобелякск. у., Полтавск. губ.). Училась с 1871 в полтавской женской гимназии, которую окончила в 1875. В т. г. поступила на Высш. женские курсы Герье в Москве, которые не окончила. Будучи курсисткой, участвовала в кружке самообразования, в состав которого входили Е. Дурново, А. Н. Можарова и др. Была связана со студенческим кружком С. Я. Елпатьевского, П. П. Викторова и др. В начале 1877 на квартире Елпатьевского выступала оппонентка на реферате Адр. Ф. Михайлова (см. «Семидесятые годы») о К. Марксе. Во втор. пол. 1878 поселилась в г. Скопине (Рязанск. губ.), где в 1879—1880 гг. состояла преподавательницей женск. прогимназии. Летом 1879 находилась у мужа в с. Милославском, когда там укрывались нелегальные И. П. Пьянков и Е. Н. Фигнер. Осенью 1879 по ее паспорту проживала в Лесном (под Петербургом) в квартире А. А. Квятковского В. Н. Фигнер; снабдила последнюю паспортом помещицы М. П. Лихаревой. В связи с арестом Е. Н. Фигнер (24 ноября 1879) обыскана в дек. 1879 в Скопине и привлечена к

Л. И. Елпатьевская.

С фотогр. 1885 г.
Из собр. Музея «Каторга и Ссылка».

дознанию при Петерб. ж. у. по делу Е. Н. Фигнер, Л. Богословской и др. по подозрению в принадлежности к «террористическ. фракции русск. соц.-революцион. партии» («Нар. Воли»). Уволена с должности преподавательницы гимназии. По соглашению м-ра вн. дел и юст. в июле 1881 дознание о ней прекращено. В 1881—1884 гг. проживала в Уфе, куда был выслан С. Елпатьевский. Вследствие обнаружения в переписке Ив. Манучарова с О. Кировой указания, что через нее можно познакомиться с Ст. Носарем, обыскана в февр. 1884 в Уфе; обнаружено литографирован. издание речей М. Грачевского, Я. Стефановича и П. Теллалова на процессе 17-ти народовольцев и др. Привлечена к дознанию при Харьковск. ж. у. по делу типографии харьковск. народников (дело И. Манучарова, Н. Иордана и др.). На время дознания подчинена надзору полиции. В авг. (июле?) 1884 получила разрешение следовать за мужем в Вост. Сибирь. Последовала за мужем и вместе с ним поселилась в с. Верхненашенском (Усть-Тунгусск. вол., Енисейск. окр.). По выс. пов. от 16 янв. 1885 подчинена в Енисейск. губ. гласн. надзору на год. С конца 1885 поселилась в Енисейске, где жила общей с политссыльными жизнью; снабдила бежавшего из Енисейска Михалевича адресами в Москву. Вместе с С. Я. Елпатьевским 1 авг. 1887 выехала из Енисейска в Н.-Новгород, где поселилась и проживала до 1897. В 1894 состояла в переписке с В. Л. Бурцевым, вследствие чего ее коррес-

понденция была подчинена перлюстрации. Впоследствии занималась литературной деятельностью (печаталась в журналах «Мир Божий», «Русская Мысль» и др.). В 1933, после смерти мужа, уехала к дочери в Париж, где живет и в настоящее время.

Сообщения С. Я. Елпатьевского и И. И. Попова.
МЮ 1879, № 7935; 1884, № 10943.—ДП V, 1882, № 2475.—Обзор X, 111.—Список поднадз. 1885 г. (Ук.).
Словарь Граната, т. 40, стр. 262 (Автобиография А. Д. Михайлова).
Процесс шестнадцати народовольцев, 46.—С. Я. Елпатьевский, Воспоминания, 69, 75—77, 89, 131.—Участники народовольческ. движения. Сб. «Народовольцы» III, 296.
И. Белоконский, К истории политическ. ссылки 80-х гг. «Кат. и Сс.» 1927, II (31), 147.

Елпатьевский, Сергей Яковлевич, сын священ. с. Новоселка Кудрино, Александровск. у., Владимирск. губ. Род. 22 окт. 1854. Обучался в 1864—1868 гг. в переяславск. дух. уч-ще и в 1868—1872 гг. в вифанск. дух. семинарии, из четвертого класса которой вышел и, сдав затем соответствующий экзамен, поступил в 1872 в Московский университет на медицинский факультет. В ун-те был близко знаком с С. А. Харизоменовым (см. «Семидесятые годы»), вместе с которым и др. (Адр. Ф. Михайловым, А. Пожидаевым) в

С. Я. Елпатьевский.
С фотогр. 1885 г.
Из собр. Музея «Каторга и Ссылка».

1875 участвовал в организации на Кавказе, около Анапы, земледельческой колонии революционеров-пропагандистов. В 1876 познакомился с В. Н. Фигнер. Был связан с деятелями «Общ-ва друзей» (В. И. Сиротенко и др.); его квартира в 1876—1878 служила местом явок для революционеров. Вместе с П. П. Викторовым, П. П. Кащенко, В. С. Лебедевым и С. В. Мартыновым входил в кружок, стоявший с 1877 в центре московск. студенческ. движения. На его студенческой квартире в Москве в нач. 1877 Адр. Ф. Михайлов (см. «Семидесятые годы») прочел реферат о К. Марксе (тема: «Экономический материализм, как историко-философская и социологическая теория») для членов кружка и связанных с ним лиц. В конце 1877 привлечен к дознанию при Петерб. ж. у. по делу «Общ-ва друзей». Принимал активн. участие в студенческ. беспорядках, происходивших в Москве 4—8 апр. 1878, и избран (вместе с П. П. Викторовым и В. С. Лебедевым) делегатом от студентов Московск. ун-та в редакцию газ. «Русские Ведомости» для переговоров о помещении в газете письма от имени студенческ. сходки 8 апр. 1878. Окончил ун-т в 1878 со званием лекаря. По выс. пов. от 29 ноября 1878 дознание по делу «Сбщ-ва друзей» в отношении Е. прекращено. По окончании ун-та поступил на службу земск. врачом в Скопинск. у. (Рязанск. губ.). Его квартира в имении И. И. Мусина-Пушкина в с. Милославском (Скопинск. у.) служила приютом для нелегальных: зимою 1878—1879 приехал к нему бежавший из Архангельск. ссылки нелегальный И. П. Пьянков, которого он устроил на должность пом. фельдшера; летом 1879 у него укрывалась, работая в качестве бесплатной фельдшерицы, Е. Н. Фигнер. В связи с арестом Е. Н. Фигнер (24 ноября 1879) в дек. 1879 у него произведен обыск. Привлечен к дознанию при Петерб. ж. у. по делу Е. Фигнер, Л. Богословской и др. по обвинению в принадлежности к «террористическ. фракции и русск. соц.-революцион. партии» («Нар. Воля»). Арестован 17 марта 1880 в с. Милославском и 18 марта заключен в Скопинск. уездн. тюрьму. Дознанием изобличен в содействии членам парт. «Нар. Воля» в их революцион. деятельности. В тюрьме написал повесть «Озимь», которой в 1886 дебютировал (?) в журн. «Северный Вестник». Освобожден из-под стражи 19 авг. 1880. По распоряжению м-ра вн. дел подчинен негласн. надзору с высылкой из Рязанск. губ. и с воспрещением жительства в ряде губерний. Избрал местом жительства Уфимск. губ. Прибыл 4 окт. 1880 в г. Уфу, где тотчас же получил место врача в городск. амбулатории, а спустя некоторое время поступил ординатором в губ. земск. больницу. По выс. пов. от 1 июля 1881 по вменении в наказание предварит. содержания под стражей подчинен гласн. надзору полиции по месту ссылки на 3 года. В том же году переехал на Благовещенский (в Уфимск. у.) чугунолитейн. и медеплавильн. завод Д. Д. Дашкова, на котором получил место заводск. врача. Одновременно, с окт. 1881, состоял врачом благовещенск. учительск. сем-рии. Безрезультатно обыскан в 1883 вследствие подозрения в передаче воспитаннику сем-рии Дм. Матвееву народов. изданий. По представлению уфимск. губ-ра отстранен от должности врача при семинарии. Вскоре в марте (?) 1883, в связи с дознанием по делу о народовольческ. пропаганде среди воспитанников благовещенск. учительск. сем-рии, в которой местными властями ему приписывалась главная роль, отстранен от должности заводск. врача и переведен в Уфу. По поручению Уфимск. губ. земск. управы

принял в 1883 участие в организации первого съезда врачей Уфимск. губ., на котором выступал докладчиком от земск. управы. Два его доклада—об эпидемиях и организации съездов врачей—не были допущены уфимск. губ-ром к напечатанию в трудах съезда. По отзыву губ-ра от 1883 Е. создал себе в Уфе исключительное положение и пользовался большим успехом как врач, почему губ-р признал необходимым удаление его из губернии. В февр. 1884 в связи с привлечением его жены Л. И. к дознанию при Харьковск. ж. у. по делу И. Манучарова у него в квартире произведен обыск, при котором обнаружена нелегальная литература. По постановлению Особ. совещания от 11 июня 1884 выслан под гласн. надзор в Вост. Сибирь на 3 года, считая срок с 1 июля 1884. Во втор. пол. июля арестован и заключен в Уфимск. тюрьму до отправки в Вост. Сибирь. Получил разрешение ехать на свой счет. Выехал из Уфы в нач. авг. 1884. В Перми за недостатком средств заключен по его личной просьбе в тюрьму и оттуда отправлен этапом. Прибыл 5 дек. 1884 в Енисейск. Водворен на жительство в с. Верхненашенском (Усть-Тунгусск. вол., Енисейск. окр.), где, как и наездами в Енисейске, занимался медицинск. практикой. В конце 1885 получил разрешение жить в Енисейске и вскоре был губ-ром приглашен на работу по борьбе с эпидемией дифтерита в Енисейск. окр., для каковой цели ему было предоставлено право свободного передвижения по округу. В 1886 ездил в Минусинск. окр. для изучения лечебных свойств озера Шира. По постановлению Особ. совещания от 6 июня 1887 по окончании срока гласн. надзора ему воспрещено жительство в столицах, столичн. губерниях и городах Харькове, Екатеринославе, Ростове н/Д., Киеве, Одессе, Курске, Орле, Туле и Твери. Избрал местом жительства Н.-Новгород, куда выехал 1 авг. 1887. В Н.-Новгороде подчинен негласн. надзору; занимался медицинск. практикой и литературной деятельностью. Сблизился с В. Г. Короленко, Н. Ф. Анненским и др. С 1891—сотрудник газ. «Русск. Ведомости». В 1892—1893 работал по борьбе с эпидемией холеры в Н.-Новгороде. В 1897 вышла из печати первая его книга «Очерки Сибири» (печаталась предварительно в газ. «Русские Ведомости») о жизни и быте сибирск. ссылки. Выехал 8 янв. 1894 из Н.-Новгорода за границу; прибыл 5 мая 1894 в Париж, остановился у П. П. Кащенко и встречался с эмигрантами Е. Лазаревым, Л. Шишко и др. Вернулся в Н.-Новгород 21 мая 1894. С 1896—постоянный сотрудник журн. «Русск. Богатство», а впоследствии—член редакционной коллегии; беллетрист и публицист; сотрудничал в различных радикальн. изданиях. В 1897 получил разрешение на жительство в Петербурге. В 1897—1899 гг. попеременно жил в Петербурге и Ялте. В конце 1890-х гг. поселился на постоянное жительство в Ялте, где отдался лечению туберкулезных больных и продолжал свою литературн. деятельность. Здесь близко сошелся с А. П. Чеховым и Л. Н. Толстым. Состоял членом Ялтинск. городск. думы и членом различных местных благотворительн. и обществен. организаций; у него же была в Ялте в 1900-х гг. явочная квартира соц.-рев. Неоднократно в 1900-х гг. под негласн. наблюдением жандармских врачей ездил за границу (см. его книги: «Египет», П., 1908 и «За границей», П., 1910). До 1903 данные негл. надзора беспрерывно отмечают его знакомства и связи с поднадзорными и политически неблагонадежными лицами. В марте 1905 председательствовал на X пироговск. съезде врачей в Москве, на котором приняты резолюции с политическ. требованиями. В период перв. русск. революции (1905—1907 гг.) выпустил ряд агитацион. брошюр народническ. направления. В 1906 вступил в «Народно-социалистическ. партию», членом которой оставался до 1917. За изданную им в 1906 его брошюру «Земля и Свобода» привлечен к судебн. ответственности и Петерб. судебн. палатой приговорен к заключению в крепости на год. Для отбывания наказания заключен 18 ноября 1910 в Петропавловск. крепость, откуда 12 мая 1911 выдан для перевода в больницу Петерб. одиночн. тюрьмы. Из-под стражи освобожден 15 авг. 1911. Напечатанная им в январской книге «Рус. Богатства» за 1914 статья его «Жизнь идет» послужила темой для специальной статьи В. И. Ленина «Радикальный буржуа о русских рабочих», в которой последний дал оценку Е., как о народническом публицисте. В период империалистической войны работал в организациях Земского союза по оказанию помощи больным и раненым. После Октябрьск. революции поселился в Москве, где работал в качестве врача при Кремлевск. больнице. До конца жизни не прерывал связей с революц. деятелями; в последние годы состоял членом народов. кружка при Общ-ве политкаторжан. Умер в Москве 9 янв. 1933. Его «Собрание сочинений» издано в СПБ в 1911 (изд. «Обществен. польза»; второй том переиздан в 1919 и 1923 гг.); воспоминания «За 50 лет» вышли в 1929.

Сообщения С. Я. Елпатьевского и А. В. Якимовой. — МЮ 1879, № 7935; 1883, № 11026, 1885, № 10880.—Доклады 1878, III, 621—649.—ДП III, 1881, № 911; 1890, № 74, ч. 70; V, 1881, № 309; 1882, № 2125; 1882, № 2475; 1884, № 5040, ч. 3; 1885, № 6365, ч. 2.—Обзор XXV, 145.—Список 1900—1907 гг., л. 56.—Список поднадз. 1884—1887 (Ук.).

Медиц. список.—Дополнительный каталог журнала «Вестн. Европы» за истекшее пятилетие 1891—1895 гг., П., 1895 (Ук.).—В. Бурцев, За сто лет, II, 121.—Н. Мартов, Галлерея русских писателей и художников. П., 1901, стр. 77.—А. В. Мезиер, Русская словесность. П., 1902, ч. II, 106.—Указатель статей в журнале «Русск. Богатство» за 10 лет. 1893—1902 гг., П., 1903, стр. 9, 24.—Энциклопедич. словарь Брокгауза, доп. I, 732—733 (ст. С. Венгерова).—Больш. энциклопедия, тт. IX и XXI.—С. Венгеров, Источники.—Указатель журнальной литературы, I, 32; II, 43—44.—«Русск. Ведомости», сборн., 65—66.—Библиографические ежегодники, под ред. И. В. Владиславлева, М., 1912—1916 гг.—Нов. энциклоп. словарь, т. 17, стр. 471 (ст. С. А. Венгерова).—Словарь Граната, т. 11, приложение «Био-библиографическ. указатель новейшей русск. беллетристики», 639; т. 20, 59—60 (ст. Л. Козловского); т. 40, стр. 36 (автобиография О. К. Булановой), 262 (автобиография А. Ф. Михайлова).—Люди нижегородск. Поволжья, вып. I. Н.-Новгород, 1915, стр. 16.—С. Венгеров, Список.—И. Владиславлев, Русские писатели. Л., 1924, стр. 56, 367.—Н. Здобнов, Материалы для сибирск. словаря писателей. М.,

1928, стр. 24.—Первая русская революция. Указатель литературы. М., 1930, стр. 509 (Список брошюр 1905—1907 гг.).—Л. Фридкес, Описание мемуаров о Чехове. М., 1930 (Ук.).

С. Е. Елпатьевский, Воспоминания о Глебе Ивановиче Успенском. «Русские ведомости», 1902, № 146.—Его же, Воспоминания о Н. К. Михайловском. Русское богатство, 1904, IV.—Его же, Воспоминания о Чехове. «Русские ведомости», 1904, № 221.—Его же, Вера Николаевна Фигнер (Попытка биографии). Сб. «Галлерея шлиссельбургских узников», П., 1907, стр. 234—249.—Его же, Н. Г. Гарин-Михайловский. «Русское богатство», 1906, IV (декабрь).—Его же, Близкие тени (Г. Успенский, Н. Михайловский, А. Чехов, Н. Гарин-Михайловский), П., 1908.—Его же, Николай Федорович Анненский, Воспоминания. «Русское богатство», 1912, X, 363—377.—Его же, Воспоминания о Мамине-Сибиряке. «Русское богатство», 1912, XI.—Его же, В. М. Соболевский (Воспоминания). «Русские ведомости», сборник, 142—153.—Его же, О П. Ф. Якубовиче. «Русское богатство», 1914, III, 206—226.—Его же, Литературные воспоминания. М., 1916.—Его же, По сибирским тюрьмам и этапам. М., 1924.—Его же, Пережитое (Из воспоминаний). «Былое», № 30, 1925, стр. 90—118.—Его же, В провинции. Из воспоминаний. «Былое», № 31, 1925, 58—83.—Его же, Уфа (Из воспоминаний). «Былое», № 34, 1925, стр. 85—118.—Его же, Петербург—Ялта, Из воспоминаний. «Красная новь», 1927, XII, 132—155.—Его же, В Сибири. Из воспоминаний «Красная новь» 1928, II, 136—163.—Его же, Нижний-Новгород (Из воспоминаний). «Красная новь» 1928, IV, 128—163.—Его же, Из воспоминаний «Красная новь», 1928, VIII, 192—213; X, 190—214.—Его же, Воспоминания. За пятьдесят лет. П., 1929.

Главнейшие художественные и публицистические произведения С. Я. Елпатьевского: Озимь. Повесть. «Северный вестник», 1886, VIII—IX.—Отлетает мой соколик (Из каторжных песен). Быль. «Северный вестник» 1888, (IX).—Савелий. Рассказ. «Русские ведомости» 1891, №№ 8, 18, 21.—Очерки Сибири. До Томска. «Русские ведомости» 1891, № 313.—Очерки Сибири. От Томска. «Русские ведомости» 1891, № 322.—Очерки Сибири. Угольные дворяне. «Русские ведомости» 1892, №21.—Очерки Сибири. Маскарад в Тайгинске. «Русские ведомости» 1892, № 214.—Очерки Сибири. М., 1893 (в настоящее отдельное издание вошли, за исключением повести «Озимь», все вышеперечисленные произведения и очерки «Окаянный город» и «Абаканская степь», второе изд. книги вышло в 1903 г. и входит в первый том его рассказов, изд. «Знание»).—Гектор. Рассказ. «Вестник Европы» 1894, III.—Из записной книжки. Рим. «Русские ведомости» 1894, №20.—Отрывки из заграничных воспоминаний (Франция, Швейцария, Италия). «Русское богатство», 1896, V, отд. I, 52—89.—С Нижегородской выставки. «Русское богатство» 1896, X, отд. II, 148—158.—Ярмарочные картинки. I Самокаты. II Мамоны. «Русское богатство» 1896, XII, отд. I, 5—21.—Присяжным заседателям. «Русские ведомости» 1896, № 358.—На переписи. В Вяземской лавре. «Русское богатство» 1897, II, отд. II, 27—37.—Едут. Рассказ, «Русское богатство» 1897, III, I, 73—95.—По поводу чумы. Беглые заметки о борьбе с эпидемиями в городах. «Русское богатство» 1897, III, отд. II, 94—111.—В кухне. Рассказ. «Мир божий» 1897, V.—Миша. Рассказ. «Русская мысль» 1897, VIII.—Спирька. Рассказ. «Русское богатство» 1898, I, отд. I, 5—35.—Вылечил. Из рассказов старого доктора. «Русской богатство» 1898, III, отд. I, 5—13.—Рассказы и очерки. Спб., 1899, изд. Пантелеева (в сборник включены главнейшие из перечисленных произведений и очерки «Пожалей меня» и «В Туруханском крае»).—За границей. Заметки проезжающего. «Русские ведомости» 1899, № 68, 71, 83, 88.—Менуэт. Из записной книжки земского врача. «Русская мысль» 1899, IX.—О, Мама! «Русские ведомости» 1900, № 23, 33, 41.—Из случайных встреч. «Русская мысль» 1900, I.—Дедушка Дормидон и майор Матвей Панфилович. Из рассказов о прошлом. «Русские ведомости» 1900, № 70.—Снегурочка. Из сибирских рассказов. «Русское богатство» 1900, IV, отд. I, 109—125.—Антон-баба и Соломонида-мужик. Из рассказов о прошлом. «Русские ведомости» 1900, № 89.—В подвале. «Русское богатство» 1900, VII, отд. I, 239—246.— Campo Santo Из заграничных воспоминаний. «Русское богатство» 1900, VIII, отд. I, 5—12.—Об ялтинской нужде. «Русские ведомости» 1900, № 338.—По поводу ялтинских нужд. «Русские ведомости» 1901, № 89.—Памяти Г. А. Мачтета. «Русские ведомости» 1901, №231.—Служащий. Рассказ. «Русское богатство» 1902, I, отд. I, 5—35.—Рассказы, т. I—III, Спб., 1904, изд. «Знание»—Темный остров [Корсика]. «Русское богатство» 1904, III.—По поводу разговоров о русской интеллигенции. «Русское богатство» 1905, III.—Без образовательного ценза... Газет! Из путевых заметок. «Русское богатство» 1905, VII.—Средний урожай. По поводу голода «Русское богатство» 1905, XI—XII.—О черносотенцах, о «любви к отечеству и народной гордости», о красном и трехцветном флаге и проч. «Русское богатство» 1905, XI—XII.—Земля и свобода. Спб., 1906.—О черносотенцах. Спб., 1906.—[С. Я.], Правительство и Дума (Первые две недели). Спб., 1906.—Прошлое и настоящее [Дворянство и аграрные беспорядки]. Заметки, очерки и воспоминания. «Северные записки» 1906, 1.—Почему общество не успокаивается? Сб. «Народный труд» I, 1906, стр. 1—20.—Перед новой Думой. Сб. «Народный труд» II, 1906, стр. 1—16.—О некоторых особенностях русской революции в прошлом. Сб. «Народный труд» VII, 1906, стр. 28—42.—О некоторых особенностях наших задач в будущем. Сб. «Народный труд» VII, стр. 1—15.—Почему им не верят (О партии «Народной свободы»). «Русское богатство» 1906, IV.—В Государственной Думе. Заметки, очерки, наблюдения. «Русское богатство» 1906, V, июль.—Из вагона. «Русские ведомости» 1906, № 211.—По поводу земских и городских выборов. Из провинциальных наблюдений. «Русское богатство» 1906, октябрь.—К русским людям [Против еврейских погромов]. Спб., 1907.—Облетели цветы, догорели огни (О партии «Народной Свободы»). «Русское богатство» 1907, V.—По Волге [после роспуска 2-ой Госуд. Думы]. «Русское богатство» 1907, VII.—О книге и реформации. Из старых воспоминаний и новых впечатлений. «Русское богатство» 1907, VIII.—Люди нашего круга [Русские дворяне]. Из общественной психологии. «Русское богатство» 1907, IX.—На перепутьи [После роспуска 2-ой Госуд. Думы]. «Русское богатство» 1907, X.—Люди союза 17-го октября [Об октябристах]. К третьей Государственной Думе. «Русское богатство» 1907, XI.—Египет [Путевые очерки]. Спб., 1908 (второе изд., Спб., 1912).—Ницца. «Русское богатство» 1908, V.—Куда ехать? «Русские ведомости» 1908, №№ 240, 245.—Италия «Русское богатство» 1908, VII—VIII.—Они ужинают. «Русские ведомости» 1908, № 269.—Куда? [контр-революция в России]. «Русское богатство» 1908, IX.—Холера. «Русское богатство» 1908, XI.—Землетрясение в Сицилии и Калибрии. «Русские ведомости», 1909, № 3.—Ко дню Гоголя. «Русские ведомости» 1909, № 95.—Константинопольская контр-революция. «Русское богатство» 1909, IV.—Египет [Путевые очерки]. «Русские ведомости» 1909, № 270, 271, 280.—Египет [Путевые очерки]. «Русское богатство» 1909, X, XI, XII.—За границей [Путевые впечатления]. Спб., 1910.—Общественное настроение. «Русские ведомости» 1910, № 1. Пропала правда. «Русское богатство» 1910, 1.—Доктор Павел Петрович Розанов. «Русское богатство», 1910, III.—Русский дом в Давосе. «Русские ведомости» 1910, № 197.—Давос. «Русские ведомости» 1910, № 230.—Умер Л. Н. Толстой. «Русские ведомости» 1910, № 258.—Собрание сочинений, тт. I—III, Спб., 1911, изд. «Общественная польза» (включены преимущественно художественные произведения и сибирские очерки; второй том переиздан в 1919 и 1923 гг.).—Вместо рождественской сказки. «Русские ведомости» 1912 и с Ницкого кладбища «Русские ведомости» 1912, № 79.—Балаклава [Из крымских очерков]. «Русские ведомости» 1912, № 139.—Бесчинство. «Русское богатство» 1912, V, отд. II, 84—110.—Коктебель (Из крымских очерков). «Русские ведомости» 1912, № 169.—Отузы. «Русские ведомости» 1912, № 189.—Карадаг. «Русские ведомости» 1912, № 195.—На Волге. «Русское богатство» 1912, VII, отд. I, 187—205.—Судак. «Русские ведомости» 1912, №№ 231, 235.—Петербургские заметки. «Русские ведомости» 1912, №№ 236, 242, 244, 249.—Духовенство. «Русское богатство» 1912, IX, отд. II, 36—59.—Лев Николаевич Толстой. «Русское богатство» 1912, XI, 199—232.—В открытую и вплотную. «Русское богатство» 1912, XII, 301—318.—Крымские очерки. Спб., 1913 (второе изд., М., 1915).—За год [Общественная жизнь в 1912 г.]. «Русские ведомости», 1913, № 1, ежегодный обзор.—В защиту белой ромашки. «Русские ведомости» 1913, № 94.—Около Одессы. «Русские ведомости» 1913, № 179.—Еврейский вопрос. «Русское богатство» 1913, X.—Срам. Дело Бейлиса. «Русское богатство» 1913, XII (О процессе Бейлиса им напечатан ряд корреспонденций в газете «Киевская мысль» за 1913 г.).—Жизнь идет... «Русское богатство», 1914, (После Октябрьской революции перепечатывались некоторые его художественные произведения, как то:

второй том собрания сочинения, отдельное изд. рассказа «Едут» и др.).

Литература о С. Я. Елпатьевском: В. Ленин, Полное собрание сочинений, 2-ое изд. т. т. X, 101; XVII, 253—257 (статья «Радикальный буржуа о русских рабочих»).

А. Мошин, Новое об одиннадцати великих писателях: Спб., 1908, стр. 101 (Воспоминания об А. П. Чехове).—Л. А. Сулержицкий, Из воспоминаний об А. П. Чехове в Художественном театре. Альманах «Шиповник», сб. 23, Спб., 1914, стр. 167.—М. Горький, Воспоминания о Льве Николаевиче Толстом. П., 1919, стр. 18 (или в его кн. «Толстой—Чехов—Короленко», М., 1928).—В. Г. Короленко, Письма 1888—1921, П., 1922 (Ук.).—Л. Мануйлова, Печали и радости моей жизни, стр. 94.—В. Г. Короленко, Письма (Полное собрание сочинений, Харьков, 1923, тт. 50—51; Ук.).—Письма В. Г. Короленко А. Г. Горнфельду, Л., 1924 (Ук.).—В. Г. Короленко, Дневник, II, Харьков, 1926 (Ук.).—Л. Меньщиков, Охрана и революция, I, 216.—И. П. Белоконский, Дань времени (Ук.).—К. С. Станиславский, Моя жизнь в искусстве. Л., 1928, стр. 400.—Л. Лойко, От «Земли и Воли», стр. 123.—В. С. Лебедев, Программа воспоминаний члена Исполнительного Комитета «Нар. Воли». Сб. «Народовольцы», I, 161.—М. С. Маргулиес, Вооруженная интервенция на юге России. Сб. «Французы в Одессе», Л., 1928, стр. 136.—В. Фигнер, Полное собрание сочинений, т. VI, 428.—Д. Кузьмин, Народовольческая журналистика (Ук.).—И. П. Белоконский, В годы бесправия (Ук.).—Н. С. Русанов, На родине (Ук.).—Участники народовольческого движения. Сб. «Народовольцы» III, 296.

Арестная хроника. «Народная Воля», № 10 («Литература партии Нар. Воля», 234).—Хроника борьбы с самодержавием. Свободная Россия», 1889, № 2, стр. 19.—Хроника революционной борьбы. «Рабочее дело» IV—V, 1899, отд. II, стр. 77.—Н. Гарин, Памяти Чехова. «Вестник Манчжурской армии», 22 июля 1904 г., № 32.—Из общественной жизни. Москва. «Вперед», 1905, № 15 (перепечатка, вып. II, 118).—М. Членов, А. П. Чехов и медицина (отрывки из воспоминаний), «Русские ведомости, 5 апреля 1906, № 91.—Современная летопись. «Былое» 1906, IV, 331.—О. В. Аптекман, Партия «Народного Права». «Былое», 1907, VII, 191.—Хроника. «Право», 1907, № 6.—Е. П. Карпов, Две последние встречи с Ант. Пав. Чеховым. «Ежегодник императорских театров», 1909, вып. V, стр. 7.—О Чехове (со слов И. П. Чехова). «Русское слово», 17 января 1910, № 13.—М. К. Первухин, А. П. Чехов и ялтинцы. «Вселенная» 1910, № 5, стр. 75.—А. Я. Бесчинский, «Воспоминания об А. П. Чехове» Приазовская речь, 1910, № 45 и 48.—Б. Глинский, Период твердой власти. «Историч. вестник» 1912, II, 674.—С. Бонье, Из воспоминаний об А. П. Чехове. «Ежемесячный журнал», 1914, VII, 67, 68.—И. Бунин, Из записной книжки. «Русское слово», 2 июля 1914, № 151 (или его собрание сочинений, изд. А. Ф. Маркса, т. VI, стр. 305).—Н. Мендельсон, Из воспоминаний о Г. Н. Потанине. «Голос минувшего», 1921, I, 151.—В. Г. Короленко, О Толстом. «Голос минувшего» 1922, II, 14.—Е. А. Реброва-Харизоменова, С. А. Харизоменов. «Каторга и ссылка» 1924, IV (11), 264—265.—М. Горбунов, В. И. Ленин в Красноярске. «Былое», № 25, 1924, стр. 120.—М. Г. Григорьев, Марксисты в Нижнем в 1889—1894 гг. «Пролетарская революция», 1924, IV (27), 91, 94.—Н. Осипович, Карьера профессора Бугаевского. «Кандальный звон» V, 1926, стр. 87.—И. Белоконский, К истории политической ссылки 80-х гг. «Каторга и ссылка» 1927, II (31), 147.—О. В. Аптекман, Черты из личных воспоминаний (Памяти В. Г. Короленко). «Каторга и ссылка» 1927, VIII (37), 188.—А. Белозеров, В. Г. Короленко под надзором. «Каторга и ссылка» 1927, VIII (37), 203.—В. Николаев, Сибирская периодическая печать и политическая ссылка: 1928, VI (43), 117.—К. В. Вишневский, Енисейская ссылка. «Каторга и ссылка» 1930, VII—IX (69—70), 171—172.—Я. Д. Баум, Тюремные письма С. Г. Ширяева к А. Д. Долгоруковой. «Каторга и ссылка» 1932, VIII—IX (93—94), 272.

Елькин, Иван Яковлевич, отставной канцелярский служитель. Родился ок. 1846. С 1878 по 1880 был управляющим дачей И. А. Юферова (близ Томска), служившей приютом для скрывавшихся из Сибири политических ссыльных. Вследствие нахождения его зашифрованного адреса при аресте в Томске 1 октября 1881 крестьянина Попкова, обыскан в конце 1881 и привлечен к дознанию, производившемуся генерал-майором Федоровым при Петербургском ж. у. по делу Красного Креста партии «Народная Воля». При обыске у него ничего предосудительного не найдено. Дознанием установлено его знакомство со многими из лиц, привлекавшихся по тому же делу (П. О. Орловым, С. Субботиной, Н. Поспеловым и др.). По высочайшему повелению от 9 февраля 1883 подчинен гласному надзору на два года в избранном месте жительства. Находился в 1883—1885 в Пермской губ., где и отбывал срок гласного надзора. По истечении срока последнего подчинен негласному надзору полиции. В 1886 проживал в Пскове, занимаясь разными техническими работами при Псково-Рижской жел. дороге.

МЮ 1882, № 9476.—ДП V, 1884, № 5278.—Список поднадзорных 1884, стр. 65; 1885, стр. 61.

Елькин, Митрофан Яковлевич, сын мелкого чиновника. Родился 27 ноября 1861 г. в Сарапуле (Вятской губ.). С 1872 учился в 1-ой казанской гимназии, которую окончил в 1879 с серебряною медалью. Поступил в 1879 на медицинский факультет Казанского ун-та, из к-рого в 1882 перевелся на 3-й курс Военно-медицинской академии в Петербурге. Будучи студентом, был в 1884 связан с некоторыми из деятелей петербурского «Синего Креста»; поддерживал сношения с М. Н. Емельяновой и др.; производил сборы в пользу политических ссыльных и заключенных. Вследствие агентурных сведений о его близком знакомстве с М. Н. Емельяновой (что последняя впоследствии на допросе подтвердила), обыскан и арестован 12 февраля 1885 в Петербурге. При обыске у него найден листок для сбора пожертвований в пользу политических ссыльных и заключенных. Привлечен к дознанию при Петербургском ж. у. по делу о центральной петербургской группе партии «Народная Воля» (дело М. Н. Емельяновой, И. И. Попова, В. М. Крутовского и др.). Под стражей содержался в Доме предварительного заключения, откуда освобожден 21 марта 1885; подчинен затем до окончания дознания особому надзору полиции. По высочайшему повелению от 4 июня 1886 ему в наказание вменено предварительное содержание под стражей. Окончил в декабре 1885 Военно-медицинскую академию со званием лекаря. Впоследствии военный врач, доктор медицины. С января 1886 был младшим врачом 127-го пехотного Путивльского полка в Житомире; в 1887—1893—младшим врачом 7-го пехотного Ревельского полка (сперва в Казани, а потом в Брест-Литовске); с 1893—врач Спасского резервного батальона в Казани; с половины 1890-х гг.—младший ординатор Казанского военного госпиталя; с 1901—старший врач 231-го пехотного полка в Пензе. Во время русско-японской войны находился в Манчжурии в должности старшего врача 28-го передвижного полевого

госпиталя. В 1907—1911—старший ординатор Казанского военного госпиталя; был в Казани секретарем военно-санит. общества. С 26 сентября 1911—дивизионный врач 47-ой пехотной дивизии. Вместе с дивизией отправлен в 1914 на фронт; демобилизовался в 1918, после чего поселился в Ленинграде. В 1918—1921 работал в клиническом военном госпитале в Ленинграде; был врачом медпункта завода «Русский Дизель» (1921—1926); позже врач квартирной помощи при Дворце Труда (1926—1929) и центральной коммунальной поликлиники (1929—1932). С 1932—пенсионер; живет в Ленинграде.

Сообщение М. Я. Елькина.—МЮ 1885, № 10924.—ДП V, 1883, № 3943.—Доклады 1886, II, 486—516.—Обзор X, 10.
Медицинский список.—Список врачей СССР.—Список гражданским чинам военного ведомства первых шести классов (1906—1913 гг.).

Елько, Петр Андреевич.

См. особый выпуск Словаря: «Провокаторы 1880 гг».

Ельников, Николай Степанович, виленский мещанин,—нелегальная фамилия, под которой проживал в Петербурге в январе и феврале 1881 народоволец-первомартовец Игнатий Иоакимович Гриневицкий (см.).

МЮ 1881, № 8141.—Список псевдонимов.
И. И. Жуковский.-Жук, Игнатий Иоакимович Гриневицкий. М., 1930, стр. 24.—В. Я. Богучарский, Из истории политической борьбы, стр. 78.
П. Щ. [П. Щеголев], К делу 1 марта 1881 г. «Былое», 1918, IV—V (10—11), 48—49.

Ельницкий, Болеслав Павлович, поляк, дворянин Минской губ., сын землевладельца дер. Полядки (Беличанской вол., Игуменского у. Минской губ.). Родился, по одним сведениям, ок. 1861, а по другим—ок. 1863. Окончил гимназию. В середине 1880-х гг.—студент Харьковского университета. Принимал участие в студенческой жизни; участвовал и в студенческих беспорядках, происходивших в Харькове в феврале 1886. При обыске 12 апреля 1886 квартиры, на которой он проживал совместно со студентом В. И. Кротоновым, обнаружена его переписка с Марцинкевичем. В виду того, что содержание переписки изобличало его в распространении революционных изданий и в сборе средств в пользу партии «Народная Воля», был тогда же арестован и привлечен к дознанию при Харьковском ж. у. по делу В. И. Кротонова по обвинению в распространении революционных изданий. Вследствие привлечения к дознанию и в виду вообще его политической неблагонадежности был в том же апреле 1886 исключен из Харьковского университета. Из-под стражи освобожден 6 сентября т. г.; выехал затем на родину, в дер. Полядки (Игуменского у.), где до окончания дознания находился под особым надзором полиции. По высочайшему повелению от 10 ноября 1886 подвергнут одиночному тюремному заключению на восемь месяцев с последующим подчинением гласному надзору на один год вне местностей, объявленных на положении усиленной охраны. Тюремное заключение отбывал с 17 декабря 1886 по 17 августа 1887 в Игуменской уездной тюрьме. Циркуляром департамента полиции от 26 января 1887 ему, по отбытии тюремного заключения, воспрещено жительство в столицах и столичных губерниях. С 17 августа 1887 подчинен гласному надзору на родине, в Минской губ. По окончании срока гласного надзора, на основании распоряжения департамента полиции, подчинен негласному надзору полиции. В 1890, проживая в Минске, обратился в министерство внутренних дел с прошением о разрешении вновь поступить в университет, выразив при этом раскаяние и верноподданнические чувства; ходатайство было удовлетворено, но разрешением, повидимому, не воспользовался. В 1892—1896 гг. проживал в Либаве, где служил конторщиком при железнодорожных мастерских. В 1896 переехал на ст. Конотоп (Черниговской губ.), где короткое время служил счетоводом на жел.-дор. станции и конторщиком при железнодорожном магазине. В 1897—1899 гг. жил в Курске; занимал должность счетовода в центральном магазине Московско-Курско-Воронежской жел. дор. В 1899—1901 гг. был конторщиком материальной службы управления Закавказской жел. дор. в Тифлисе. В 1901—1902 гг.—контролер акцизного управления в мест. Василишках (Лидского у. Виленской губ.). Негласный надзор прекращен циркуляром департамента полиции от 12 марта 1903.

МЮ 1886, № 10180.—ДП III, 1886, № 875.—Ведомость XI, 28.—Список поднадзорных 1888, стр. 52.
Хроника революц. борьбы «Листок Народной Воли», 1886, №3 («Литература партии Народная Воля», 284).

Ельницкий, Степан Андреевич, крестьянин села Барбарово (Речицкого у. Минской губ.). Родился ок. 1854 (1856?). Учился в народном училище. Рабочий-столяр. Жил в конце 1870-х и начале 1880-х гг. в Киеве. Участник киевских рабочих революционных кружков. В середине 1880 вошел в состав рабочего революционного кружка, организованного по инициативе «Южно-Русского Рабочего Союза» Я. Петлицким в Киеве (рабочие-столяры М. Суббот, А. Головацкий, Ф. Шаповалов и Я. Овчаренко); посещал сходки кружка; присутствовал также на устраивавшихся «Южно-Русским Рабочим Союзом» нелегальных лекциях С. Н. Богомолец по политической экономии и П. О. Иванова о положении рабочих; получал от Я. Петлицкого нелегальную литературу. Позже, в 1881, когда упомянутый кружок примкнул к народовольцам и руководился Вас. Ивановым, служил посредником между последним и рабочими. Арестован 15 января 1882 в Киеве и привлечен в числе 69-ти лиц к производившемуся генерал-майором Стрельниковым дознанию по делу о революционной пропаганде среди киевских рабочих (дело И. Левинского, А. Бычкова и др.). Оговорен Я. Петлицким. Во время дознания содержался под стражей в Киевском тюремном замке. По высочайшему повелению от 6 апреля 1883, по вменении в наказание предварительного содержания под стражей выслан под гласный надзор полиции на родину на три года. Из Киева по объявлении ему высочайшего повеления, вы-

слан 16 мая 1883 в Минскую губ., где и отбыл срок гласного надзора.

МЮ 1882, № 9428.—ДП III, 1883, № 1416.—Обзоры: II, 55, 60; VI, 108.—Список поднадзорных 1884, стр. 52; 1885, стр. 50; 1886, стр. 48.

М. Балабанов, К истории рабочего движения на Украине, стр. 77, 79, 131.

Хроника арестов. «Листок Народной Воли», 1883, № 1 («Литература партии Народной Воля», 193).

Ельцин, Павел Александрович, крестьянин дер. Ирдянова (Родюкинской волости, Никольского у. Вологодской губ.). Родился около 1861. В 1880-х гг. служил казенным лесным объездчиком в Красноборском лесничестве (Сольвычегодского у. Вологодской губ.). Вращаясь постоянно среди крестьян, вел с ними «противопровительственные» разговоры, «дерзостно» отзывался о царе и правительстве и т. п. Привлекался в 1888 к дознанию при Вологодском жанд. упр. по обвинению в распространении «преступных суждений» среди крестьян дер. Кирилловской (на территории Устюженского лесничества). Дознание, повидимому, по соглашению министров внутренних дел и юстиции было прекращено с подчинением его негласному надзору полиции. Подчинен негласному надзору с 21 апреля 1889. В сентябре 1889 выехал в Нижний-Новгород, а оттуда в Уфу. В 1890 проживал на хуторе Мустафинском (Стерлитамакского у. Уфимской губ.), обучал там детей местных крестьян грамоте. Продолжал оставаться под негласным надзором и позже.

МЮ 1888, № 11134.—ДП III, 1890, № 74, ч. ч. 21 и 59.—Ведомость XIII, 6.

Емельянов, Александр Андреевич. Родился 28 августа 1857. Обучался первоначально в классической гимназии, а затем в юнкерском училище. Произведен 24 июля 1877 в прапорщики. Участвовал в русско-турецкой войне 1876—1877. В ноябре 1879 произведен в подпоручики, а 19 марта 1883—в поручики. С января 1880 по февраль 1885 занимал должность заведующего оружием 193-го пехотного Симферопольского полка (в Екатеринославе). Будучи поручиком, он в 1883—1884 гг. вместе с К. Котовым, офицером Червинским и др. организовал в Екатеринославе военно-революционный кружок народовольческого направления, который вел агитацию среди военных. В начале 1885 покинул Екатеринослав; уехал в Петербург, где поступил в Николаевскую академию генерального штаба. В апреле 1889 произведен в штабс-капитаны. По окончании академии генерального штаба (капитан генерального штаба—с 13 мая 1890) занимал последовательно в военном ведомстве должности: старшего адъютанта штаба 31-ой пехотной дивизии (ноябрь 1890—сентябрь 1891); старшего адъютанта штаба 11 армейского корпуса (сентябрь 1881—январь 1895); штабного офицера для особых поручений при штабе 10 армейского корпуса (январь 1895—ноябрь 1896) в чине (со 2 февраля 1895) подполковника; заведующего передвижением войск по железнодорожным и водным путям Казанского района (ноябрь 1896—июль 1900). В бытность его заведующим передвижением войск награжден чином полковника (18 апреля 1899). Позже, с июля 1900 по апрель 1904 был начальником штаба 34 пехотной дивизии, а с апреля 1904 по апрель 1908—командиром 134-го Феодосийского полка в Екатеринославе. Награжден 12 апреля 1908 чином генерал-майора и назначен окружным дежурным генералом штаба Туркестанского военного округа.

Список полковникам 1901 г.—Список генералам 1909 г.

К. Котов, Записки землевольца, 135—139 (или журн. «Летопись революции», 1924, II, 105—107).

Емельянов, Владимир Степанович, сын священника. Родился около 1865. Обучался в начале 1880-х гг. в роменском (Полтавской губ.) реальном училище, курса которого не окончил (вышел из пятого класса в 1883, вследствие, повидимому, привлечения его к дознанию). Будучи учеником, был в 1882—1883 тесно связан с роменским народовольческим кружком учащейся молодежи, организованным В. Д. Мельниковой. Участвовал в устраивавшихся в квартирах А. И. и П. А. Шеденко и М. М. и П. И. Алексеенко-Сербиновых собраниях кружка, на которых читались запрещенные издания. В конце 1883 привлекался в числе 17 лиц к дознанию при Полтавском ж. у. по делу о роменском народовольческом кружке (дело В. Мельниковой, В. Конашевича, П. Шеденко и др.) по обвинению в принадлежности к упомянутому кружку и в соучастии в распространении запрещенных сочинений. На время дознания, с 9 декабря 1883, был обязан подпиской о невыезде из места жительства. Дознанием установлено, что он посещал сходки кружка в квартирах Алексеенко-Сербиновых, Шеденко и Мельникорой для литературных чтений, но в виду необнаружения дознанием других проявлений его сочувствия революционному движению, дело в отношении него, по соглашению министров внутренних дел и юстиции, было в августе 1884 прекращено.

МЮ 1883, № 11210.—ДП III, 1890, № 876.

С. Козлов, З життя гуртків Народної Волі на Роменщини. Сб. «За сто літ», VI, 179, 180, 181, 184, 187, 188.

Емельянов, Дмитрий Фомич, из солдатских детей. Родился ок. 1854 в мест. Шостки (Глуховского у. Черниговской губ.), где отец его работал на пороховом заводе. Учился в артиллерийской пиротехнической школе в Петербурге, которую окончил в 1876. Поступил затем на Охтенский пороховой завод. Сочувствовал революционному движению и позже, в 1879, оказал некоторые существенные услуги техникам-народовольцам. По сообщению А. А. Филиппова, помогал в 1879 последнему в приготовлении «стопина» (пороховой тесемки) для автоматически действующего разрывного снаряда, изготовлявшегося по поручению техников Исполнительного Комитета «Нар. Воли» в лаборатории Охтенского порохового завода. По тем же сведениям, он в том году помогал А. А. Филиппову и М. Ф. Грачевскому изготовить оболочки разрывных снарядов, найденных в ноябре 1879 в квартире А. А. Квятковского (факты эти остались неизвестными для властей). До февраля 1881 служил на вышеупомянутом заводе в качестве обер-

фейерверкера; товарищ А. А. Филиппова. С февр. 1881—чертежник Шостенск. порохов. завода (Глуховск. у., Черниговск. губ.). Арестован 26 марта 1882, доставлен в Петербург и, вследствие оговора Кира Бызова, привлечен к дознанию при Петерб. ж. у. по делу о сношениях Исполнит. Ком-та «Нар. Воли» с содержавшимся в Алексеевск. равелине С. Г. Нечаевым (дело Е. Дубровина, А. А. Филиппова и др.). С 1 апр. 1882 содержался в Трубецк. бастионе Петропавловск. крепости, откуда 13 янв. 1883 переведен в Дом предв. заключения. По выс. пов. от 26 янв. 1883 подчинен гласн. надзору на три года на родине (Черниговск. губ.), куда водворен с 20 февр. 1883. В 1886, по окончании срока гласн. надзора, подчинен негласному, прекращенному в 1888.

ДП V, 1882, № 3454 б, ч. 1.—Список 1879—1884 гг. лл. 43 об., 44 об., 57 об., 63 а, 65.—Список поднадз. 1884—1885 гг.

Словарь Граната, т. 40, стр. 493—494 (Автобиография А. А. Филиппова).

П. Щеголев, С. Г. Нечаев в Алексеевск. равелине. «Красн. Арх.» V (1924), 211 (или его кн. «Алексеевский равелин», 310).

Емельянов, Иван Пантелеймонович, сын псаломщика. Род. 26 сент. 1860 в Измаильск. у. (Бессарабск. губ.). Ребенком, по бедности родителей, воспитывался в Константинополе у

И. П. Емельянов.

С фотогр. 1890-х гг.
Из собр. Музея «Каторга и Ссылка».

своего дяди А. Н. Емельянова, служившего в русск. посольстве. В 1870 привезен в Петербург и отдан на воспитание в семью Н. Ф. и А. Н. Анненских, у которых проживал до 1879. В 1870—1871 гг. готовился под руководством Анненских к поступлению в учебн. заведение. В 1872 поступил в 1-ое Петербургск. реальное у-ще, откуда по болезни (а по другим сведениям, вследствие плохой подготовки к систематическим занятиям) вышел в 1875. В том же году поступил в ремесленное училище цесаревича Николая в Петербурге. Путем самообразования к концу 1870-х гг. выработал в себе революцион. мировоззрение, близкое к программе «Земли и Воли». Познакомился в квартире Анненских с рядом землевольцев и др. революционеров (в 1879 был хорошо знаком с Н. А. Морозовым, Н. И. Кибальчичем и др.). В 1879 окончил уч-ще по столярно-резному мастерству со званием подмастерья и как лучший ученик в том же году командирован на средства барона Г. О. Гинцбурга в Париж для усовершенствования в ремесле. Кроме Франции побывал в Германии, Австрии и Швейцарии, где знакомился с условиями жизни западно-европейск. крестьян и рабочих и следил за развитием революцион. движения в Зап. Европе. Вернулся в Петербург, по его показаниям на следствии, в ноябре 1880, а, по воспоминаниям других лиц,—в нач. лета 1880, и на лето уехал в провинцию, откуда осенью 1880 вернулся в Петербург. После процесса 16-ти народовольцев, оказавшего на него влияние, встретившись в квартире Анненских с А. П. Корбой, заявил последней о своем желании примкнуть к парт. «Нар. Воля» и посвятить себя террору. В конце 1880 вступил в партию «Нар. Воля». В янв. 1881 по рекомендации А. П. Корбы принят А. И. Желябовым в дружину для совершения цареубийства. На призыв А. И. Желябова непосредственно принять участие в покушении на Александра II метательными снарядами откликнулся в числе первых; был известен под кличками «Михаил» или «Сугубый» (Михаил Ивановича Сугубого?). В сред. февр. 1881 ездил с А. И. Желябовым и др. в Парголово для испытания метательных снарядов. Утром 1 марта 1881 получил на конспиративной квартире Н. Саблина и Г. Гельфман метательный снаряд и отправился на угол Невского пр. и М. Садовой, где ожидал проезда Александра II. По знаку С. Л. Перовской перешел с другими на Екатерининск. канал, по которому должен был проехать царь. На канале занял третье место и должен был бросить снаряд в царя, если бы бомба Гриневицкого не оказала действия. Когда Александр II был ранен снарядом И. И. Гриневицкого, Е-в, держа под мышкой завернутый в газетн. бумаге метательн. снаряд, бросился к тяжело раненому И. И. Гриневицкому, желая узнать жив ли он и нельзя ли его спасти в суматохе, и, убедившись, что уже поздно, подошел к раненому царю и помог уложить его в сани, а затем вместе с Т. Михайловым унес снаряд обратно на конспиративную квартиру на Тележную ул. Оговорен Н. И. Рысаковым и опознан В. Меркуловым на улице. Арестован 14 апр. 1881 на своей квартире в Петербурге, где жил по легальным документам. На следствии признал свое участие в цареубийстве. Заключен 25 июля 1881 в Трубецкой бастион Петропавловской крепости. По выс. пов. от 9 дек. 1881 предан суду Особ. прис. сената по обвинению в принадлежности к «Нар. Воле» и в участии в покушении 1 марта 1881. Переведен 27 янв. 1882 в Дом предв. заключения. Судился Особ. прис. сенатом по процессу 20-ти народовольцев 9—15 февр. 1882. На суде отказался от показаний, данных на предварит.

следствии и отрицал свое участие в цареубийстве 1 марта 1881. Приговорен 15 февр. 1882 к лишению всех прав состояния и смертн. казни через повешение. Приговор объявлен 25 февр. 1882 в окончательной форме. Переведен 26 февр. 1882 обратно в Трубецк. бастион. От подачи кассацион. жалобы отказался. При высочайшей конфирмации приговора 17 марта 1882 смертн. казнь заменена пожизнен. ссылкой в каторжн. работы в рудниках. Переведен из крепости 4 июля 1883 в Дом предв. заключения для отправления в Сибирь. На основании сообщения заведывающего Домом предв. заключения 6 июля 1883 о его болезни был 21 июля 1883 освидетельствован в Доме предв. заключения особой комиссией, которая установила, что он «страдает в сильной степени цынгою с опухолью ног, подтеками и поражением десен, вследствие чего он не только не может ходить, но и с трудом стоять, почему в настоящее время (июль 1883) по состоянию здоровья отправлен быть не может». Отправлен в Сибирь летом 1884 и в дек. т. г. прибыл на Кару. В 1889 подал всеподд. прошение о помиловании, которое было оставлено без последствий с предоставлением приамурск. ген.-губ-ру права облегчить его участь в пределах устава о ссыльных. По предписанию воен. губ-ра Забайкальск. обл. от 3 авг. 1890 переведен в разряд исправляющихся и выпущен на жительство вне тюрьмы. По выс. указу от 17 апр. 1891 бессрочн. каторга заменена срочною на 20 лет. По манифесту 14 ноября 1894 на основании выс. пов. от 5 окт. 1895 переведен из разряда ссыльно-каторжных в разряд ссыльно-поселенцев. По манифесту 1896 сокращен срок для перечисления в крестьяне, назначен 14-летний срок для пребывания в Сибири и частично восстановлен в правах. С сред. 1890-х гг. поселился в Хабаровске, где сперва занимался частными уроками, потом был учителем детей И. Пьянкова. Сблизившись с последним, был приглашен на должность управляющего делами его торговой фирмы. Впоследствии—хабаровск. домовладелец и член совета Хабаровск. общ-ва взаимн. кредита; местный общественный деятель, субсидировавший издававшиеся в Благовещенске газеты. Умер в Хабаровске 27 сент. 1916.

Сообщения С. Н. Валка, И. И. Попова и Е. Д. Никитиной.— Справка (И. Емельянов).— МЮ 1881, №№ 8621 и 8622.— ДП III, 1889, № 1262; V, 1896, № 40, ч. 2, лит. А.—Дело Петерб. губернск. правления 2 отд., 4 стол, 1883, № 2770.—Обзоры: I, 17, 19, алф. II; III, 93.—Список 1879—1884 гг., л. л. 30, 34, об., 38 об., 41 об., 44 об., 63 об., 82.—Список псевдонимов.—Хроника 191, 221.

Бурцев, За сто лет, II, 107, 112.—Больш. энциклопедия, 21.—И. С. Кларк, Адрес-календарь и торгово-промышлен. указатель Дальнего Востока, Владивосток, 1909, стр. 126.—М. Т. Флеер, Русские портреты 1917—1918 гг. П., 1921, стр. 17.

А. П. Прибылева-Корба, «Нар. Воля». Воспоминания, стр. 86—93 (статья «Ив. Пант. Емельянов»—ранее в «Кат. и Сс.» 1924, V (12), 250—258).

Я. Стефанович, Дневник карийца, 44, 46, 54, 117.—А. В. Тырков, К событию 1 марта 1881 г. Ростов на Д., 1906, стр. 14—16 (или «Был.» 1906, V, 149—150).—Процесс 20-ти народовольцев в 1882 году, Ростов на Д., 1906, стр. 5, 10, 31—34, 48 49, 54, 56, 57, 73—122 (или «Был.» 1906, I, 234, 240, 263—266, 281, 282, 288—290; VI, 237—293).—Н. Михайловский, Полное собр. соч., изд. 2-е, т. X, стр. 60. — В. Богучарский, Из истории политическ. борьбы (Ук.).—Б. Глинский, Революц. период, II, 458, 489, 494, 496.—Н. Морозов, Повести моей жизни, IV, 267—268.—Н. Ашешов, А. И. Желябов, 53.—Н. Ашешов, И. Н. Рысаков, 23, 24, 46—48.—Н. Ашешов, София Перовская, 101, 104—107.—Л. Дейч, 16 лет в Сибири (Ук.).—К. П. Победоносцев и его корреспонденты, 74.—Н. Тютчев, Революционное движение 1870—80-х гг. стр. 139, 141 (или «Был.» 1918, IV—V (10—11), 327).—А. Прибылева-Корба и В. Н. Фигнер, Народоволец А. Д. Михайлов (Ук.).—А. Прибылева-Корба, «Нар. Воля». Воспоминания (Ук.).—И. Жук-Жуковский, Мартиролог Нерчинской каторги. Сб. «Кара», 243.—С. Ковалик, Революцион. движение 70-х гг. (Ук.).—В. Левицкий, Партия «Нар. Воля» 105—108.—В. Фигнер, Сочинения, I, 241, 246; V, 275.—И. Жук-Жуковский, Игнат. Иоак. Гриневицкий. М., 1930, стр. 26—27.—Е. Колосов, Государева тюрьма Шлиссельбург 1930), стр. 299.—А. Левандовский, Тим. Мих. Михайлов. М., 1930, стр. 26—27.—А. Прибылева, Записки народовольца (Ук.).—А. В. Якимова, Процесс 20-ти народовольцев. Сб. «Нар. Воля» перед царским судом», I (Ук.).—М. Фроленко, Собрание сочинений, I и II (Ук.); или его «Записки семидесятника». М., 1927 (Ук.).—А. В. Якимова, К подкопу на М. Садовой. Сб. «Народовольцы» III, 273.—Участники народов. движения. Сб. «Народовольцы» III, 296.—А. Д. Михайлов, Письма народовольца, стр. 200, 201, 211, 213, 214, 216.

Хроника арестов. «Нар. Воля» VIII—IX (1882) (Литература парт. «Нар. Воля», 170).—Мелкие известия. «Нар. В ля» VIII—IX (1882) (Литература партии «Нар. Воля», 170).—Из залы суда. «Вольн. Слово» 1882, № 29, стр. 2—4.—Процесс террористов. «Общее дело» 1884, № 47, стр. 14—15.—В. Бурцев, Процесс 20-ти, «Был.» (загр.) I, 12 сл.; II, 93 (перепечатано в «Русск. Историч. Библиотеке», № 4, Ростов на Д., 1906, стр. 66—141).—В. Богучарский, 1-е марта—3-е апр. 1881 года. «Был.» 1906, III, 19.—М. Фроленко, Дополнительные сведения о процессе 20-ти. «Был.» 1906, VI, 297—298.—Процесс 17-ти народовольцев в 1883 году. «Был.» 1906, X, 210.—Г. Осмоловский, Карийцы. «Мин. Годы» 1908, VII, 132.—П. Щ. [П. Щеголев], К делу 1 марта 1881 г. «Был.» IV—V (1918), 61—62.—Показания первомартовцев. Из актов предварительного следствия. «Был.» IV—V (1918), 236, 238, 239, 241, 244, 248, 251, 252, 254, 264—266.—А. В. Якимова, Из прошлого. «Ист.-Рев. Вестник», 1922, I (4), 16.—П. Ивановская, Страничка из истории каторги (Карийская женская тюрьма). «Кат. и Сс.» V (1923), 172.—Два письма А. Д. Михайлова. «Был.» XXIV (1924), 277.—А. Якимова, Из далекого прошлого (Из воспоминания о покушениях на Александра II). «Кат. и Сс.» 1924, I (8), 14—16.—Вл. Фриче, Из Архива Л. Тихомирова. «Красн. Арх.» VI (1924), 170, 172—174, 189.—А. Бычков, Два побега. «Кат. и Сс.» 1926, III (24), 169. — Е. Сидоренко, Гимназическ. и студенческ. годы 1878—1881, «Канд. Звон» 1926, IV, 82.—С. Валк, Из показаний Н. И. Рысакова. «Красный архив», 1926, VI (19), 185.—И. П. Белоконский, К истории политич. ссылки 80-х гг. «Кат и Сс.» 1927, II (31), 147.—Е. Ковальская, По поводу статьи М. П. Орлова «Об Акатуе времен Мельшина». «Кат. и Сс.» 1929, III (52), 164.—С. Валк, Неизданный некролог Н. А. Желвакова. «Кат. и Сс.» 1929, XII (61), 173.—С. Валк, Вокруг 1 марта 1881 г. «Красн. Арх.», т. 40 (1930), 178—179, 182—183.

Емельянов (он же—Люмин), Николай Емельянович, безземельн. крестьянин дер. Матвеевой (Синьковск. вол., Дмитровск. у., Московск. губ.). Род. ок. 1851. Грамотный. Фабричный рабочий, ткач в Москве. При приезде его на родину в 1875 у него было обнаружено несколько запрещен. изданий, полученных им от А. Пятницкого, вследствие чего 31 июля 1875 был арестован и привлечен к дознанию при Московск. ж. у. по обвинению в хранении запрещен. изданий. По соглашению мин-ра юст. с главн. нач-ком III Отделения дело о нем в янв. 1876 прекращено с подчинением надзору полиции. В 1888—рабочий фабрики Малышева в Москве. По заявлению сле-

саря П. А. Савельева и сожительницы последнего Звездиной, сделанному ими в нач. 1888 в Московск. ж. у., Е-в, работая в Москве на фабрике Каплуна (?), входил в организованный П. Богомоловым и др. кружок для революцион. пропаганды среди рабочих московск. фабрики и заводов, посещал сходки кружка, вел пропаганду среди рабочих, участвовал в рабоч. кассе и познакомил П. А. Савельева с Як. Изотовым. Безрезультатно обыскан 18 июня 1888 в Москве и привлечен к дознанию при Московск. ж. у. по делу о революцион. пропаганде среди московск. рабочих (дело Як. и Ст. Изотовых и др.). Так как дознанием установлено, что кроме доноса Савельева нет никаких данных, подтверждающих прикосновенность Е-ва к революц. движению и что, вообще, «характер пропаганды (кружка) был преимущественно религиозный», дело по соглашению м-ров вн. дел и юст. в ноябре 1889 прекращено. По распоряжению деп. пол. от 17 марта 1890 подчинен негласн. надзору. Работал в нач. 1890-х гг. на ткацк. фабрике Клюева в Москве; потом завел свое тамбурно-вышивальное заведение. По распоряжению деп. пол. от 3 авг. 1895 г. (циркуляр от 23 ноября 1895) негласн. надзор прекращен.

МЮ 1888, № 11042.—ДП III, 1889, № 4, ч. I; 1890, № 819; V, 1884, № 5253, ч. I.—Обзор XIII, 16, 93.

Л. П. Меньщиков, Охрана и революция, I, 57—60.

Емельянов, Николай Ильич. Род. в 1848. Бывший студент медиц. фак-та Киевск. ун-та, с 3-го курса которого вышел. Принимал участие в качестве врача-добровольца в войне за освобождение Болгарии. В конце 1870-х гг., проживая в Симферополь, у., был связан с революцион. кружками в Симферополе (В. Т. Голиковым, Е. Сидоренко и др.). Находился в близких отношениях с семьей Перовских и с рядом видных народовольцев (С. Перовская, М. Тригони, Теллалов и др.). Был управляющим имения в Симферопольском у. Не входя в партию, оказывал революционерам много важных услуг. У него в имении м. пр. скрывался Ф. Юрковский после покушения на Херсонское казначейство. В течение ряда лет оказывал на молодежь революционное влияние. Неоднократно подвергался обыскам, домашнему аресту, воспрещению выезда из имения. На народном митинге в Севастополе 19 окт. 1905 избран в числе 40 лиц членом Совета народн. депутатов г. Севастополя. В 1907 избран членом II Госуд. думы от Таврическ. губ. Примыкал к соц.-революционерам. В 1917 был членом севастопольской городской управы в демократической (с.-р.) думе и заведывал отделом нар. образования. После Октябрьской революции продолжал деятельно работать по народ. образованию в Севастополе. В 1921 или 1922 получил звание героя труда. Умер в севастопольской больнице в конце лета 1924.

Сообщение В. С. Горбачевского.—Сообщение С. А. Никонова.

М. М. Бойович, Наши депутаты. II-ой созыв, 331.—Нов. энциклопед. словарь, т. 14, стр. XXI.

Сб. «Лейтенант П. П. Шмидт. Письма, воспоминания, документы». М., 1922, стр. 223.—П. Лепешинский, На повороте. П., 1922, стр. 13.—С. Дзвонкевич-Вагнер, Н. Л. Зотов (Отрывки из воспоминаний). Сб. «Якутская трагедия 22 марта 1889 г.», М., 1925, стр. 106.

В. Перовский, Мои воспоминания. «Кат. и Сс.» 1925, IV (17), 73.—М. Лебедев, Революцион. движение среди черноморск. моряков в 1905 году. «Кат. и Сс.» 1925, V (18), 13.—Е. Сидоренко, Гимназическ. и студенческ. годы 1878—1881. «Канд. Звон» 1926, IV, 74.—В. Левицкий, Октябрьские дни 1905 года в Севастополе, «Был.» 1925, IV (32),98.

Емельянов, Николай Николаевич.

См. «Семидесятые годы».

Емельянов, Петр Иванович, из солдатск. детей, мещанин. Род. в 1854 (1857?). Обучался в Московск. фельдшерск. школе, из которой исключен за неспособность. В 1881 по уголовн. делу приговорен к лишению особых прав и ссылке в Сибирь на поселение в Тобольск. (?) губ. Вскоре бежал из места поселения. Арестован 7 ноября 1886 (?); 20 декабря 1886 Херсонск. окружн. судом приговорен к возвращению в место прежней ссылки в г. Ишим (Тобольск. губ.) и заключению в местн. тюрьме на 3 мес. В 1887, находясь в Николаевск. тюрьме вместе с Ив. Хмелевцевым, способствовал последнему в его переписке с волей, вследствие чего привлечен к дознанию при ж. у. гор. Одессы по делу о народовольческ. кружках 1885—1886 гг. на юге России (дело И. Хмелевцева, А. Карпенко и др.), а исполнение приговора Херсонск. окр. суда приостановлено. По соглашению м-ров вн. дел и юст., в виду состоявшегося о нем приговора по другому делу, дознание в отношении его прекращено.

МЮ 1886, № 10145.— Обзор XII, 145.—Ведомость XIII, 63.

Емельянов, Федор Александрович, мещанин. Сапожник. В виду знакомства его с политически неблагонадежн. лицами, подчинен негласн. надзору, под которым в 1884 находился в Нижегородск. губ. В 1888 негласн. надзор, по распоряжению деп. пол., прекращен.

ДП III, 1884, № 1010.

Емельянова (по мужу Костюрина), Мария Николаевна, дочь коллежск. советника, чиновника особ. поручений тобольск. казен. палаты. Род. 4 дек. 1863 г. в с. Архангельском (Ялуторовск. окр., Тобольск. губ.). Обучалась с 1871 в Тобольск. Мариинск. женск. школе, которую окончила в 1877. Осенью 1880 приехала в Петербург и поступила на физ.-мат. отделение Высш. женск. курсов, которые окончила в 1884. В 1880—1881 гг. работала в студенческ. кружке сибирск. землячества в Петербурге. С осени 1881 занялась изучением программ партий «Нар. Воля» и «Черн. Передел» под руководством В. А. Караулова, работавшего тогда в петербургск. организации Красн. креста «Нар. Воли». Через последнего втянулась в работу «Красн. Креста», примкнув в конце т. г. к «Нар. Воле». В 1882—1883 гг. активно работала в Петербургск. народовольческ. организации, выполняя различн. и многочисленные партийн. поручения: работала на гектографе, ведала партийн. явками, поддерживала связи с конспиративн. квартирой и т. п. В 1884 сблизилась с П. Ф. Якубовичем, к которому после соглашения «Молод. партии Нар. Воли» с распорядительной комиссией

«Нар. Воли», перешло руководство работой петербургск. центральн. группы «Нар. Воли»; с осени 1884 была выдвинута П. Якубовичем на ответствен. работу в петербургск. группе: ведала паспортн. бюро группы и перепиской с дерптск. типографией и занималась распространением доставлявшейся ей П. Ф. Якубовичем партийн. литературы, в том числе № 10 «Нар. Воли». В окт.—ноябре 1884, после ареста Г. А. Лопатина, вместе с И. И. Поповым являлась ближайшей помощницей П. Ф. Якубовича в его повседневн. партийн. работе. Незадолго до ареста П. Ф. Якубовича условилась с ним об адресе, по которому через нее будет вестись переписка петербургск. народовольческ. группы с Л. Тихомировым. После ареста П. Ф. Якубовича (15 ноября 1884) стала фактически руководительницей деятельностью петербургск. центральн. народовольческ. группы. Вступила в оживленную переписку с Л. Тихомировым (ее псевдоним в переписке—«Яков Павлович»), информируя его о положении дел в Петербурге и сообщая хронику политическ. арестов, и отправила ему 100 рублей на издание «Вестн. Нар. Воли». Была посредницей между «партией русских социал-демократов» (группа Д. Благоева и др.) и эмигрантами, и по просьбе первой в дек. 1884 отправила в редакцию «Вестн. Нар. Воли» и Г. В. Плеханову программу группы Д. Благоева. В том же месяце имела в Петербурге свидание с С. А. Ивановым и В. Переляевым, которому передала 50 руб. и вскоре через другое лицо отправила ему еще 100 руб. для нужд дерптск. народовольческ. типографии. В нач. 1885 имела в Петербурге свидание с Г. Федершером, приехавшим из Парижа по поручению Л. Тихомирова и др. эмигрантов, о чем заранее была последним осведомлена. С целью установления связи с провинциальными народовольческими кружками через М. Подсосову вошла в сношение с П. А. Елько, которого снабдила деньгами и адресами для явок в Петербурге. По приезде П. А. Елько имела с ним свидание 7 (6?) февр. 1885 в квартире В. М. и Я. С. Крутовских. Прослежена при свидании с П. Елько (о ее связях с дерптской типографией деп. пол. был осведомлен еще в конце 1884) и арестована 12 февр. 1885 на улице в Петербурге в тот момент, когда намеревалась опустить в почтовый ящик очередное письмо Л. Тихомирову (помечено №13), заключавшее условные знаки и ключи к цифрам для переписки, сообщение о положении дел в петербургск. группе и о провале дерптск. типографии и требование о командировании в Петербург лица для руководства партийн. работой. При обыске у нее найдены разные революц. издания, рукопись с правилами ведения пропаганды среди рабочих и др. документы. Заключена 12 февр. 1885 в Дом. предв. заключения, откуда 14 февр. 1885 переведена в Трубецкой бастион Петропавловск. крепости, и привлечена к дознанию при Петербургск. ж. у. по делу о центральн. петербургск. группе «Нар. Воли» (дело М. Н. Емельяновой, И. И. Попова, В. М. Крутовского и др.). На дознании подтвердила свою принадлежность к «Нар. Воле» и признала основ. факты своей деятельности в петербургск. народовольческ. группе. Переведена 1 мая 1885 из крепости в Дом предв. заключения. По выс. пов. от 4 июля 1885 выслана под гласн. надзор в Вост. Сибирь на 5 лет. Летом 1886 отправлена из Дома предв. заключения. Водворена в 3-м Жиксагонск. наслеге (Батурусск. у., Якутск. окр.). В дек. 1887 переведена во 2-й Жиксагонск. наслег, а в нач. 1888—в с. Чурапчу (того же у. и окр.). В 1888 вышла замуж за бывш. карийца В. Ф. Костюрина. По окончании 4 июля 1891 срока гласн. надзора подчинена негласному с воспрещением жительства в столичных и Тверск. губ., университетск. городах и Н.-Новгороде в течение пяти лет. Из-за отсутствия средств к выезду, задержалась в Якутск. окр. до 1892, когда переселилась в Тобольск. В Тобольске дебютировала «Якутскими письмами» в газ. «Сибирский Листок», в которой стала постоян. сотрудницей. С 1893—член Тобольск. губ. Музея. Работала в Музее по вопросам этнографии и палеонтологии и напечатала ряд научн. статей в местн. изданиях: «Сибирск. народн. песни, записанные в подгородн. деревнях Тобольск. округа летом 1894» («Ежегодник Тобольск. Музея», 1895, т. III—IV), «Крестьянские свадьбы в подгородных деревнях Тобольска» (там же; 1898, т. IX), и др. С 1896— член комиссии по Тобольск. дому трудолюбия. С 1900 (по 1918)—редактор и соиздатель, совместно с В. Ф. Костюриным, газ. «Сибирск. Листок». По данным негласн. надзора, до 1903 поддерживала сношения с поднадзорными в Тобольске. В янв. 1906 за статьи «Чего хотят люди, которые ходят с красным флагом» и «Весть о свободе в деревне» (в газ. «Сибирск. Листок») предана суду, а редактируемая ею газета приостанов-

М. Н. Емельянова.

С фотогр. 1886 г.
Из собр. Музея «Каторга и Ссылка».

лена до 8 июня 1906. Судилась за названные статьи в Омск. судебн. палате (выездн. сессия в Тобольске) 30 мая 1906 и оправдана. В последующие годы, оставаясь редактором «Сибирск. Листка», принимала участие в местн. обществен. жизни. В 1918 на страницах «Сибирск. Листка» — либерального, кадетского направления—выступала против Советской власти. В настоящее время проживает в Тобольске; получает пенсию.

Автобиографическая анкета М. Н. Емельяновой (Из архива народовольческ. кружка при Всесоюзн. Общ-ве политкаторжан).—МЮ 1885, № 10924.—Доклады 1886, II, 486—516.—ДП V, 1883, № 3943; 1884, № 5285, ч. 1.—Обзор X, 8; XI, 48.—Ведомость, XIII, 21.—Список 1884—1887 гг., л. л. 34, 39.—Список поднадз. 1887—1891 (Ук.).—Список разыскиваемых лиц 1889, стр. 204.—Хроника, 280.

Адрес-календарь 1875—1885 гг. (Ук.).—Н. М. Лисовский, Библиография русской периодической печати 1703—1900 гг. П., 1915 (Ук.).—В. И. Невский, Очерки, 232.—Словарь Граната, т. 40, стр. 341—342, 406 (Автобиографии И. И. Попова, Н. М. Саловой).—М. Азадовский, Литература по этнографии за последнее десятилетие XIX в. (Перечень статей в периодическ. изданиях 1891—1900). «Сибирск. Жив. Старина» (Иркутск) 1924, II, 203.—Е. Я. Самойлович, Библиографические материалы для изучения русск. свадебн. обрядов в Сибири. «Сибирск. Жив. Старина» 1925, III—IV, 210.

Мария Костюрина. Революц. движение в Тобольске (Годы: 1904, 1905 и 1906). «Наш Край» (Тобольск) 1924, II, 11—16.—Мария Костюрина, Молодые годы. «Кат. и Сс.» 1926, III (24), 180—195.

Памятн. книжка окончивших курс на С.-Петербургск. Высш. женск. курсах. П., 1902, стр. 34.—С.-Петербургск. Высш. женск. курсы за 25 лет. М., 1903, стр. 175.—И. И. Попов, Минувшее и пережитое I (Ук.).—М. Кротов, Якутская ссылка 70—80-х гг., стр. 182.—Переписка Г. В. Плеханова и П. Б. Аксельрода I, М., 125, стр. 22.—М. Фроленко, Викт. Фед. Костюрин. М., 1928, стр. 23.—И. И. Попов, Революц. организации в Петербурге в 1882—1885 гг. Сб. «Народовольцы» I, 72, 78—80.—Н. Л. Сергиевский, Партия русск. социал-демократов. П., 1929, стр. 93, 120.—Р. М. Кантор, О дерптск. народовольческ. типографии. Сб. «Народовольцы» II, 95, 98.—В. М. Крутовский, Заметка. Сб. «Народовольцы» II, 213.—И. И. Попов, Петр Фил. Якубович. М., 1930, стр. 33.—М. Фроленко, Собрание сочинений, I (Ук.).—Участники народовольческ. движения. Сб. «Народовольцы» III, 296.

Хроника революц. борьбы. «Листок «Нар. Воли» III (1886) (Литература парт. «Нар. Воля», 282).—Обвинительный акт по делу С. Гинсбург. «Социал-демократ» IV (1892), 61.—[Процесс М. Н. Костюриной] «Сибирск. Листок» № 2 от 8 июня 1906.—Б. Николаевский, Программа первого в России с.-д. кружка. «Был.» XIII (1918), стр. 42—43.—И. Козаницкий, 1917—1918 годы в Тобольске. «Прол. Рев.» 1922, IV, 5—6.—Н. Сергиевский, Дм. Благоев в Петербурге. «Красн. Лет.» 1924, II (11), 45.—Д. Благоев, Воспоминания из моей жизни. «Прол. Рев.» 1927, I (60), 207.—В. И. Николаев, Сибирск. политическ. ссылка и изучение местн. края. «Кат. и Сс.» 1927, V (34), 94, 95.—С. П. Швецов, Культурн. значение политическ. ссылки в Зап. Сибири. «Кат. и Сс.» 1928, IV (41), 98.—Ф. Кон, На поселении в Якутск. области. «Кат. и Сс.» 1928, VIII—IX (45—46), (138—141).—Н. Сергиевский, Плеханов и группа Благоева. «Прол. Рев.» 1928, VIII (79), 133. — С. Ливщиц, Подпольные типографии 60—80-х гг. «Кат. и Сс.» 1928, II (51), 63.—Сургутянин, Сто лет сургутск. ссылки. «Кат. и Сс.» 1929, XII (61), 117.—Б. Иванов, Н. Л. Сергиевский, как историк «партии русск. социал-демократов». «Кат. и Сс.» 1931, I (74), 119.

Емельянова, Ольга Владимировна—нелегальная фамилия, под которой арестована в Киеве 21 апр. 1881 Анна Вас. Якимова (см.).

МЮ 1881, №№ 8621 и 8622.

Словарь Граната, т. 40, стр. 641 (Автобиография А. В. Якимовой).

Емельянцев, Иван Васильевич, мещанин, сын купца. Род. ок. 1861 (1863?) в г. Стародубе (Черниговск. губ.). Окончил Черниговскую гимназию. В 1886—студент 1-го курса юридическ. фак-та Московск. ун-та. Принимал активн. участие в деятельности московск. центральн. группы парт. «Нар. Воли» 1885—1886 гг., возглавлявшейся М. Гоцем. Филерским наблюдением за его квартирой осенью

И. В. Емельянцев.

С фотогр. 1889 г.

Из собр. Музея «Каторга и Ссылка».

1886 было установлено, что она служила местом свиданий московск. народовольцев и что ее, в частности, посещали И. И. Тихомиров, М. Р. Гоц, Нагель и В. Слепян; кроме того, на него в числе других было возложено распространение нелегальных изданий, отпечатанных в типографиях Н. Дмитриева и А. Сиповича. Арестован 24 окт. 1886 и привлечен к дознанию при Московск. ж. у. по делу о московск. народовольческ. типографиях (дело Н. Ф. Дмитриева, М. Р. Гоца, А. Сиповича и др.). При обыске у него найдено много народовольческ. изданий и рукописей революцион. содержания. Находясь в 1887 в Московск. центр. пересыльн. тюрьме, принимал участие в сношениях политич. заключенных между собою и волею. К дознанию по последнему делу, производившемуся при Московск. ж. у., привлечен не был, а допрошен лишь в дополнение к показаниям по основному делу. По выс. пов. от 16 дек. 1887 выслан под гласн. надзор в Зап. Сибирь на 5 лет. Отправлен из Московск. центр. тюрьмы в мае 1888. Прибыл 6 июня 1888 в г. Тюмень. При отправке из Тюмени 9 июня 1888 он, в числе 22 других политич. ссыльных (А. В Гедеоновский, М. М. Теселкин, С. М. Смирнов и др.), принял участие в сопротивлении властям, за что предан

суду. В нач. авг. 1888 прибыл в Павлодар. Тобольск. губернск. судом 22—23 ноября 1888 за сопротивление, оказанное в Тюмени, заочно приговорен к тюремн. заключению на 6 мес., на каковой срок, по распоряжению м-ра вн. дел, увеличено время пребывания под гласн. надзором. Тюремн. заключение отбывал в Павлодарск. тюрьме. В конце мая 1889 отправлен из Павлодара и водворен на жительство в г. Усть-Каменогорске (Семипалатинск. обл.), куда прибыл в июне 1889 и где вскоре получил разрешение на занятие земледелием. За сношения с безвозвратно высланным за границу народовольцем Л. Нагелем, его корреспонденция с 1889 подвергнута полицейск. контролю, каким путем впоследствии обнаружено, что, находясь в ссылке, он продолжал поддерживать сношения как с некоторыми политическ. ссыльными, так и с моск. знакомыми, причем его письма свидетельствовали об его «крайней политическ. неблагонадежности». В 1891 женился на дочери местн. золотопромышленника Брюханова и получил разрешение служить на его приисках в Усть-Каменогорск. у. В мае 1893 по постановлению Особ. Совещания срок гласн. надзора продолжен на год с водворением на жительство на родине. Прибыл 29 авг. 1893 в с. Нижнее (Стародубск. у., Черниговск. губ.), где его мать владела небольшим земельным участком. Занялся сельским хозяйством и вел себя «одобрительно». По окончании 16 июня 1894 срока гласн. надзора, по распоряжению деп. пол. от 28 июня 1894, подчинен негласн. надзору с воспрещением жительства в столицах и столичных губ. до особ. распоряжения, а в университетск. городах, гг. Риге, Орле, Ярославле, Твери, Н.-Новгороде и Саратове на три года. В авг. 1895 выехал из с. Нижнего в Усть-Каменогорск, где занялся золотопромышленностью и стал купцом. В 1902 ходатайствовал о прекращении негласн. надзора, так как имел в виду держать испытание на звание частн. поверенного. Впоследствии в течение многих лет занимался местн. обществен. и городск. делами, сперва в Усть-Каменогорске, а затем—в Семипалатинске, куда переехал на жительство. Умер в Семипалатинске в 1918.

Сообщение Л. А. Кузнецова.—МЮ 1886, № 10294; 1887, № 9988.—ДП III, 1894, № 573.—Обзоры: XI, 73—74; XII, 187.—Ведомость, XII, 21—23.—Список поднадз. 1888—1894 гг. (Ук.).

Словарь Граната, т. 40, стр 63—64 (Автобиография А. В. Гедеоновского).

Процесс 21-го, стр. 49.—В. Д. Спасович, Сочинения, т. VII, П., 1894, стр. 145.—Н. К-н, Материалы по истории ссылки в Степной край, 82—83.—Л. Меньщиков, Охрана и революция I, 20, 386.—Участники народовольческ. движения. Сб. «Народовольцы» III, 296.

Хроника борьбы с самодержавием. «Своб. Россия» II (1889), 20.—А. В. Гедеоновский, Из Петербурга в Сибирь. «Кат. и Сс.» 1926, V (26), 192, 197, 204, 206.—А. Макаревский, Политическ. ссылка 1888 г. «Пути Рев.» (Харьков), 1926, II—III (5—6), 135.

Емельянченко, Иван Яковлевич, сын личн. дворянина, губ. секретаря, учителя рисования и чистописания в Симферополе. Род. ок. 1867 (1869?) в Симферополе. Обучался в гимназии. из 6-го класса к-рой вышел в 1886 г. В 1886—1887 гг. принимал деятельн. участие в Симферопольск. народовольческ. организации (так наз. «Южной террористическ. группе»): собирал средства для группы, участвовал в гектографировании ее изданий и лично написал и отгектографировал прокламацию «К товарищам—от южной террористическ. группы», датированную 1 мая 1887. По приглашению одесск. народовольцев, стремившихся объединить местн. разрознен. кружки, прибыл в конце лета (по офиц. сведениям—26 авг.) 1887 в Одессу. С 4 сент. 1887—вольно-

И. Я. Емельянченко.

С фотогр. 1889 г.

Из собр. Музея «Каторга и Ссылка».

приходящий ученик рисовальн. школы Одесск. об-ва изящн. исскуств. С 7 по 21 сент. 1887 проживал в Одессе на одной квартире с народовольцем Н. М. Капцаном. Принимал активное участие в одесск. народовольческ. кружке 1887 (Г. М. Марморштейна, Ис. Галкина, Д. Т. Кобермана и др.), вел пропаганду среди одесск. учащейся молодежи, собирал средства по подписным листам «Южн. террористическ. группы», распространял и печатал нелегальн. издания и завязал сношения со штабом одесск. воен. округа, каковыми связями кружок намерен был воспользоваться при подготовке покушения на Александра III, которого осенью т. г. ожидали в Очакове и Николаеве. Вместе со всем одесск. кружком выдан провокатором П. В. Долиным и под фамилией Михайлова арестован в Одессе на улице 15 окт. 1887. При обыске у него найдено значительное количество нелегальн. изданий и революц. содержания рукописей, в том числе: «Устав группы саморазвивающейся молодежи», «Проект программы русских социал-демократов», «Программа рабочих членов парт. «Нар. Воля» и др. Привлечен к дознанию при ж. у. гор. Одессы по делу об одесск. народовольческ. кружке (дело В. Ф. Гал-

кина, Н. М. Капцана, Г. М. Марморштейна и др.). На дознании признал свою принадлежность к парт. «Нар. Воля», авторство прокламации «К товарищам», участие в гектографировании изданий группы и сборе средств на революционные дела. Находясь во время дознания в Одесск. тюрьме, вместе с Г. М. Марморштейном и др. участниками их кружка сотрудничал в рукописн. тюремн. журналах «Чернильные капли» и «Тюремное развлечение», для которых в тюрьме написал стихи и пародию-сатиру. По выс. пов. от 14 июня 1889 выслан под гласн. надзор в Вост. Сибирь в местности по усмотрению м-ра вн. дел на 8 лет. Отправлен 12 июля 1889 из одесск. тюрьмы к месту ссылки через Московск. центр. пересыльн. тюрьму. В дек. 1889 (янв. 1890?) водворен на жительство в с. Больше-Мамырском (Нижнеудинск. окр., Иркутск. губ.), откуда вскоре же переселился в с. Братское (того же окр.). Скрылся 20 июня 1890 и 10 июля 1890 добровольно явился в Суховск. вол. правление (Иркутск. у.), где был арестован, отправлен в Иркутск и, после двухмесячн. пребывания под стражей в полицейск. участке в Иркутске, водворен 24 сент. 1890 в с. Братское. Вторично скрылся 4 февр. 1891 и, несмотря на принятые энергичн. меры, разыскан не был (по обвинению в пособничестве побегу Е-ко был арестован поселенец А. А. Воронин). Разыскивался по циркуляру деп. пол. от 13 февр. 1891. В мае был в Петербурге, где заходил к своим товарищам по гимназии—студенту К. Михальскому и Зотову. Из Петербурга бежал за границу и в июне 1891 прибыл в Женеву. Выпустил там сборник стихотворений «Мотивы неволи» и в августе 1891 там же от имени несуществовавшей «Южно-русск. группы народовольцев» напечатал объявление об издании газ. «Нар. Воля»—«органа русск.революцион.молодежи», в котором развивал новую «народовольческую» программу, выработанную якобы на сходках «Южно-русск. группы народовольцев» 29—31 мая 1891 в Киеве. По сообщению заведыв. заграничною агентурою деп. пол. П. И. Рачковского, программа эта «по бессвязности и безграмотности признается (в эмигрантских кружках) пасквилем на русск. молодежь» и, по мнению эмигрантов, «компрометирует своим невежеством и нахальством народовольческ. партию». В сент. 1891 переехал в Париж, где, по сообщению того же П. И. Рачковского, старые народовольцы заподозрили в нем агента русск. правительства. Со своей стороны, Е-ко, как в окт. 1891 сообщал из Парижа секретн. сотрудник заграничн. агентуры Корнфельд, «с нескрываемым презрением относится к молодым эмигрантам, называя их инвалидами». В 1892 для проверки его сообщения о «южно-русск. группе народовольцев» по поручению лондонск. эмигрантов (Л. Э. Шишко, Ф. Волховского, С. М. Кравчинского и др.) ездил в Париж П. М. Ананьев, которому Е. при свидании заявил, что все члены группы арестованы. Вследствие скептическ. отношения к нему эмигрантов и отсутствия занятий и средств, решил вернуться в Россию, для каковой цели эмигранты снабдили его деньгами. Добровольно явился 5 марта 1894 на ст. «Граница» в местное отделение жанд. полиц. управл. жел. дор., был арестован, доставлен в Петербург, заключен в Дом предв. заключения и привлечен к дознанию при Петербургск. ж. у. по поводу его деятельности за границей. Дал откровенные показания. Дознанием установлено, что, издав программу в Женеве, не создал там революцион. организации за отсутствием к нему доверия со стороны эмигрантов. По выс. пов. от 23 ноября 1894, по совокупности с выс. пов. от 14 июня 1889, подлежал высылке под гласн. надз. в отдаленнейшие местности Вост. Сибири на 8 лет. В нач. дек. 1894 из Дома предв. заключения переведен в Петербургск. пересыльн. тюрьму для дальнейшей отправки в Средне-Колымск (Якутск. обл.). Находясь в Московск. центр. пересыльн. тюрьме, 20 мая 1895 возбудил ходатайство о замене высылки в «отдаленнейшие местности» на «не столь отдаленные», каковое ходатайство удовлетворено выс. пов. от 20 сент. 1895. Доставлен 25 окт. 1895 в Иркутск. тюрем. замок и вскоре водворен в с. Тункинское (Иркутск у.), где находилась его невеста М. А. Дилятитская (впоследствии женился на ней). Всеподдан. прошение от 24 апр. 1896 его матери о помиловании оставлено без последствий. В виду безупречного поведения его в ссылке срок таковой по манифесту от 14 мая 1896 сокращен на два года. Приехал 18 дек. 1896 с женой в Иркутск для лечения глаз. Возбужденное им от 30 июня 1898 ходатайство об отбытии оставшегося срока гласн. надзора в Балаклаве (Таврич. губ.) не удовлетворено мин-ром вн. дел; подал 6 окт. 1898 всеподд. прошение о смягчении участи, каковое оставлено без последствий. В мае 1899, согласно его прошению от 9 марта 1899, м-р вн. дел разрешил ему двухмесячную отлучку в Крым для свидания с отцом. Выехал 22 июня 1899 из Иркутска и 25 июля того же года прибыл в Симферополь. Срок пребывания в Крыму впоследствии продлен до окончания срока гласн. надзора. По распоряжению деп. пол. от 30 янв. 1901 подчинен негласн. надзору с воспрещением жительства до особ. распоряжения в столицах и Петербургск. губ. и на 2 года—в университетск. городах, Риге и Ярославле. Живя в Симферополе, служил писцом в статистическ. бюро губ. земск. управы. В сент. 1901 безрезультатно ходатайствовал о разрешении поездки в Москву. Проживая затем в Феодосии, возбудил 22 янв. 1902 ходатайство о снятии ограничений в местожительстве, так как не имеет заработка по своей профессии живописца. Ходатайство отклонено. Жил потом в г. Керчи; сотрудничал в местной прессе. Стремился поступить в Академию Художеств, с каковой целью ездил, с разрешения властей, в Петербург. В авг. 1903 получил разрешение на проживание в Петербурге и губ. Служил в конторе «Журнала для всех». Впоследствии посвятил себя литературн. деятельности и напечатал ряд беллетристическ. очерков и рассказов в газетах и журналах

«Всемирн. Вестник» (1903), «Новое Слово» (1909), «Сибирск. Вопросы» (1907—1911 гг.), «Сибирск. Сборник», «Восточн. Обозрение» и др. В 1917 г. жил в Москве.

Сообщение Н. О. Рольник.—МЮ 1887, № 10102; 1892, № 10572; 1894, № 11838.—Доклады, 1895, II.—ДП III, 1889, № 1262; 1890, № 37, ч. 1; 1891, № 327, т. т. I—II; 1901, № 1093; V, 1896, № 40, ч. 2, л. Б.; 1900, № 212.—Обзоры: XII 86, 148; XVI, 26—27; XVII, 54—55.—Ведомость XIV, 54.—XVIII, 43, 44, 120.—Список поднадз. 1890—1897 (Ук.).—Список разыскиваемых лиц 1891, 1893 гг. (Ук.).

В. Бурцев, За сто лет, II, 129.—С. Венгеров, Список.—Вольн. русск. печать в Российск. Публичн. Библиотеке. П., 1920, стр. 44, 255.—Н. Здобнов, Материалы для Сибирск. словаря писателей, 24.

И. Емельянченко, Мотивы неволи. Сб. стихотворений. Тетрадь № I, Женева, 1891, изд. И. Емельянченко.—Объявление об издании «Нар. Воли». Орган русск. революцион. молодежи. Женева, 11 авг. 1891 г. Публикуется по поручению «Южно-русск. группы народовольцев».—И. Емельянченко (Перепечатка: «Газ. «Процесс». Нью-Йорк, 25 дек. 1894 г., № 4).—Его же, На краю света. «Вестник Европы», 1904, X.

Участники народовольческ. движения. Сб. «Народовольцы» III, 296.

«Летуч. Листки Фонда Вольн. Русск. Прессы», Лондон, № 26 от 12 ноября 1895, стр. 10; № 34 от 25 июля 1896, стр. 15.—Я. Зильберштейн, Тюремн. рукописн. журналы. «Канд. Звон» 1925, II, 123—124.—Н. Осипович, О В. Ф. Галкине. «Канд. Звон» 1926, III, стр. 190, 192.—А. Макаревский, Политическ. ссылка 1889 г. «Пути Револ.» 1926, IV (7), 101.

Емин, Адриан, рядовой Петербургск. местн. команды, прикомандированный к страже при Алексеевск. равелине Петропавловской крепости. Привлекался к дознанию при Петербургск. ж. у. по делу о сношениях Исполнит. Ком-та «Нар. Воли» с содержавшимися в равелине С. Г. Нечаевым (процессы Е. А. Дубровина и подполк. Филимонова). Арестован 20 дек. 1881 и заключен в Трубецк. бастион Петропавловск. крепости, откуда освобожден с переводом в другую часть 20 февр. 1882.

Список 1879—1884 гг., л. 36.

П. Щеголев, С. Г. Нечаев в Алексеевск. равелине. «Красн. Арх.» V (1924), 210—212 (Его же, Алексеевск. равелин, 310).

Ендрашевич, Эдуард Валентинович, поляк, крестьянин, урож. Келецк. губ. Род. ок. 1849. Рабочий-столяр в Варшаве. Привлекался к дознанию, производившемуся с февр. 1880 при Варшавск. ж. у. по делу о социально-революцион. пропаганде (кружок Познанского, Врублевского и др.; группа «Polski Lud»). На дознании откровенно сознался в посещении нелегальн. сходок, устраивавшихся в 1880 в Варшаве Познанским. По выс. пов. от 1 апр. 1881 сделано строгое внушение.

Справка (Ендрашевич).—МЮ 1880, № 8304.

Ендржеевский (Иендржиевский), Болеслав-Антон Болеславович, поляк, дворянин Пинск. у., Минск. губ., сын фельдшера. Род. 6 мая 1867. Окончил четыре класса Пинск. реальн. уч-ща. Бухгалтер. Вследствие показаний предателя Пацановского о знакомстве с ним, арестован 15 июня 1884 и привлечен к дознанию при Варшавск. ж. у. по первому делу парт. «Пролетариат». По выс. пов. от 17 июля 1885 подвергнут тюремн. заключению на 9 месяцев с последующим подчинением гласн. надзору на 2 года в избранном месте жительства. По отбытии тюремн. заключения подчинен с 1 ноября 1886 гласн. надзору в Минск. губ. За окончанием 1 ноября 1888 срока гласн. надзора, подчинен негласному, сперва в имен. Поречье (Пинск. у., Минск. губ.), где проживали его родители, а затем—в Варшаве, где в 1890—1891 гг. служил бухгалтером. Находясь в Варшаве, принимал участие в деятельности нового «Пролетариата» (1888 — 1892 гг.) и, по показаниям некоторых лиц, причастных к последнему, весною 1891 в его квартире в Варшаве печатались прокламации «Братья-рабочие» по поводу празднования 1 мая, вследствие чего подлежал привлечению

Б. Б. Ендржеевский.

С фотогр. 1890 г.
Из собр. Музея «Каторга и Ссылка».

к дознанию по делу «Пролетариата», производившемуся с 16 марта 1892 при Варшавск. ж. у., но до привлечения, 8 авг. 1891, скрылся из Варшавы; разыскивался по циркуляру деп. пол. от 31 дек. 1891. Дознание о нем было приостановлено впредь до явки или задержания. Эмигрировал за границу и поселился в Лондоне, где состоял казначеем местн. комитета «Об-ва солидарности политическ. эмигрантов», а по другим сведениям, полученным жандармск. властями в мае 1892, он, под именем Каниовского, занимался в качестве курьера доставкой от лондонск. эмигрантов важных писем в Варшаву. В том же 1892 поселился в Париже и устроил в своей квартире тайн. типографию. В ноябре 1892 принял участие в парижск. съезде польск. революционеров, на которой была основана Польская Социалистическ. Партия (П. П. С.). Подвергнут 26 дек. 1892 (7 янв. 1893 нов. ст.) в Париже обыску и выслан из пределов Франции. Переехал в Лондон, где в последующие годы работал в польск. эмигрантск. организациях. Входил в состав первого Комитета «Заграничного Союза польск. социалистов», занимавшегося сначала в Лондоне, а потом в Кракове изданием революц. литературы на

польск. и еврейск. языках. После объединения в янв. 1900 П. П. С. с «Заграничн. Союзом польск. социалистов» вместе с Л. Василевским стал во главе центральн. К-та партии, возглавляя его правое националистическ. крыло. Редактировал партийный орган «Swiatlo», заведывал типографией, отчетностью и деловыми сношениями партии. По сведениям деп. пол., в 1900 обещал В. Л. Бурцеву содействие по возобновлению издания «Народовольца» и, вообще, сочувствовал русским социалистам-революционерам. В 1905 вернулся в Польшу. На VIII съезде П. П. С. ожесточенно боролся против левого крыла партии. На следующем IX съезде партии как ярый националист, вместе с Пилсудским, исключен из П. П. С. В 1906 принял активн. участие в образовании «Революционной фракции П. П. С.». В ноябре 1906 арестован на собрании, на котором происходило размежевание между правой и «левицей» П. П. С. Освобожденный вскоре под залог бежал за границу и занялся публицистикой, развернув полностью свою националистическ. программу, в которой настаивал на координации действий всех отечествен. партий до национал-демократов включительно. Умер в 1913.

МЮ 1892, № 10507.—ДП III, 1889, циркуляры; 1893, № 22, ч. 2.—Обзоры: VIII, 56, 97; X, 109; XXIV, 123, 125, 134, 158, 160; XXV, 135 (или «Был.» 1907, III, 252, отд. изд., Ростов н/Д., 1906, стр. 101).—Список поднадз. 1887—1888 гг.—Список разыскиваемых лиц 1893, 1895, 1899 гг.—Хроника 272.

Ф. Кон, Под знаменем революции, 154—155.—Ф. Кон, Суд над парт. «Пролетариат», 34—35.

Л. Василевский (Плохоцкий), «Пролетариат» перед судом. «Был.» 1906, VII, 280.—Р. Арский, Из истории социально-революцион. партии «Пролетариат». «Красн. Летоп.» 1923, VIII, 64.—Р. Арский, «Книга воспоминаний о П. П. С.» [Рецензия]. «Красн. Летоп.» 1924, II (11), 254—256.

Ендрушек, Бронислав Осипович, поляк, мещанин г. Варшавы. Род. ок. 1860 в с. Башковая-Гора (Петроковск. губ.). Обучался в Варшавск. ремеслен. уч-ще; курса не окончил. Рабочий-сапожник в Варшаве. В 1886 привлекался к дознанию при Варшавск. ж. у. по делу парт. «Пролетариат» в числе лиц, арестованных в связи с покушением на предателя Пинского (дело Графинского, Ульриха и др.). Входил в рабочий варшавск. кружок (А. Ассенчеймер, Ив. Маловапец и др.). По показанию Л. Ковальского, Е-к в 1886 дал ему нелегальн. брошюру и предлагал ввести его в тайн. сообщество. По показаниям других обвиняемых, бывал на собраниях «Пролетариата», распространял революц. издания и сам устраивал собрания. При обыске у него найдены революц. издания. Содержался под стражей с 25 авг. по 31 окт. 1886. Дознанием установлено, что Е-к принадлежал к партии «Пролетариат» и знал отчасти о террористическ. замыслах партии, но деятельность его не была выдающейся. Давал во время дознания откровенные показания, во многом способствовавшие разъяснению обстоятельства дела. По выс. пов. от 16 марта 1888 выслан под гласн. надзор в Зап. Сибирь на 5 лет. Отправлен из Варшавы в июне 1886. Водворен в Акмолинске, где занимался сапожн. мастерством. По окончании срока гласн. надзора, по распоряжению деп. пол. от 14 апр. 1893, подчинен негласн. с воспрещением жительства в университетск. городах, Твери, Н.-Новгороде, в Саратовск. и Гродненск. губ. и в пределах Царства Польского в течение трех лет. В авг. 1893 переехал в Омск. В 1894 ходатайствовал о возвращении в Варшаву, каковое ходатайство не удовлетворено. По распоряжению деп. пол. от 20 июля 1896, основанному на отзывах местных властей об его одобрительном поведении, негласный надзор прекращен. В конце 1896 переехал в Варшаву.

Сообщение Л. А. Кузнецова.—МЮ 1886, № 10219.—ДП III, 1893, № 347.—Обзор XI, 80.—Ведомость XIII, 45.—Список поднадз. 1899—1893 гг.

Н. К.-н, Материалы по истории ссылки в Степн. край, 46.

Л. Василевский (Плохоцкий), «Пролетариат» перед судом. «Был.» 1906, VII, 281.

Ендрыховский, Адольф Антонович, поляк, крестьянин. Род. ок. 1848 в Варшавск. губ. Учился в начальн. школе. Подмастерье-слесарь в Варшаве. По доносу Яворовского, сообщившего, что Е. будто бы приглашал слесаря Игнатия на нелегальн. сходку, привлекался к дознанию, производившемуся с февр. 1880 при Варшавск. ж. у. по делу о социально-революц. пропаганде (кружок «Polski Lud» Познанского, Врублевского и др.). Так как дознанием установлена полная непричастность его к названному кружку, дело о нем по соглашению м-ров вн. дел и юст. в апр. 1880 прекращено.

Справка (Ендрыховский).— МЮ 1880, № 8304.

Енохович, Алексей Петрович, сын надв. советника. Род. 29 (28?) дек. 1854. Окончил морск. уч-ще в Петербурге и в 1877 произведен в офицеры. Весною 1880 присутствовал на собрании флотск. офицеров в Кронштадте в квартире Н. Е. Суханова, на котором с агитацион. речью выступал А. И. Желябов. Зимою т. г. присутствовал на однородном собрании там же в квартире офицеров Э. А. Серебрякова, Ф. И. Завалишина и др. В 1882 окончил мин. офицерск. класс и произведен в лейтенанты, будучи прикомандирован ко 2-му флотск. экипажу. В 1883 — 1884 гг. был в заграничном плавании на фрегате «Светлана». В июле 1884 безрезультатно обыскан и, вследствие указания арестованного поручика корпуса флот. штурманов А. К. Карабановича о принадлежности Е-ча к кронштадскому морск. народовольческ. кружку, привлечен к производившемуся ген.-майором Середою дознанию по делу о военно-революцион. организации парт. «Нар. Воля». Изобличен в принадлежности к кружку. По выс. пов. от 17 июля 1885 сделано строгое внушение с подчинением гласн. надзору в избран. местожительстве на год с заменою сего надзора во время состояния на военной службе надзором со стороны воен. начальства. Умер в Петербурге 16 февр. 1891.

МЮ 1884, № 10999.—Обзоры: IX, 72; X, 116. Список лейтенантам и мичманам 1884—1889 гг. (Ук.).—Петербургск. некрополь, II, 129.

Е. А. Серебряков, Революционеры во флоте, 45 (или «Был.» 1907, IV, 114).—В. Селиванов, Моряки-народовольцы, 31.

Р. Кантор, К истории воен. организации «Нар. Воли» (Показания Ф. И. Завалишина). «Кат. и Сс.» 1925, V (18), 217, 218, 231, 233.

Ентыс (по мужу—Булгакова), Александра (Янина) Адамовна, полька, дворянка Люблинск. губ., дочь арендатора. Род. ок. 1861 в Варшаве. В 1876 окончила «с вензелем» Варшавск. Александринско-мариинск. ин-т для благородных девиц, в котором впоследствии в начале 1880-х гг., состояла классн. дамой и учительницей математики. Член центральн. ком-та парт. «Пролетариат» (формально называлась «агентом 2-й степени»). Ведала парт. перепиской, собирала средства для кассы центр. ком-та, распространяла партийн. литературу,

А. А. Ентыс.

С фотогр. 1885 г.
Из собр. Музея «Каторга и Ссылка».

склад которой устроила у себя на квартире, хранила два гектографа у себя на квартире и шрифт. На ее же квартире при Ин-те происходили собрания членов партии и центральн. ком-та, на которых присутствовали Л. Варынский, Э. Плосский, Л. Савицкий и др. Некоторое время у нее в квартире скрывался Ад. Серошевский. В 1883 отправила в Киев наборщику народовольческ. петербургск. «летуч. типографии» А. Никвисту денежное письмо, ответ на которое должна была получить на почте «до востребования» на имя Леонии Каминской. Письмо подверглось в Киеве перлюстрации, вследствие чего по требованию нач-ка Киевск. ж. у. была 19 сент. 1883 арестована на улице в Варшаве при выходе из почтов. конторы, куда явилась за получением указанного письма. При ней обнаружено несколько революцион. изданий, печатн. бланки «Пролетариат», шифрованные записки и др. изобличавшие ее в принадлежности к партии «Пролетариат» документы. При обыске ее квартиры обнаружено значительное количество революцион. литературы. Привлечена к дознанию при Петербургск. ж. у. по делу о летуч. типографии парт. «Нар. Воли» (дело С. А. Андржейковича и др.). Независимо от этого привлечена к дознанию при Варшавск. ж. у. по первому делу парт. «Пролетариат». Содержалась под стражей в X павильоне Александровской цитадели в Варшаве с 19 сент. 1883 по 16 авг. 1885. Находясь под стражей, вела нелегальн. переписку с С. Куницким, П. Бардовским и др. и два раза, в мае и июне 1885, возбуждала ходатайство о разрешении ей венчаться в тюрьме с Л. Варынским, с которым состояла в фактическ. браке. По первому дознанию (по делу С.А. Андржейковича) дело в отношении ее по соглашению м-ров вн. дел и юст. в мае 1884 прекращено. Дознанием по делу «Пролетариат» установлено, что кроме изложенной роли в ее деятельности партии она посещала квартиру, в которой находилась партийн. типография, посещала сходки рабочих и бывала у П. Бардовского и др. членов партии. По выс. пов. от 17 июля 1885 выслана под гласн. надзор в Зап. Сибирь на 5 лет. Во второй пол. авг. 1885 отправлена из Варшавы. Водворена на жительство в г. Таре (Тобольск. губ.). В апр. 1886 снова возбудила ходатайство о разрешении ей венчаться с Л. Варынским и об отправке ее вслед за ним на каторгу, каковое ходатайство отклонено. Из Тары переведена в Тюкалинск. В янв. 1889 ходатайствовала о переводе в г. Петропавловск, (Акмолинск. обл.) для совместного жительства со своей двоюродной сестрой С.А. Шмидт. Ходатайство удовлетворено. Выехала 21 марта 1889 в Петропавловск. По окончании срока гласн. надзора ей воспрещено жительство в столицах, Петербургск. губ., в Царстве Польском, Северо-Западном крае, Твери и Н.-Новгороде в течение двух лет и, по распоряжению деп. пол. от 19 сент. 1890, подчинена негласн. надзору. Выехала 8 сент. в Одессу, где занялась частн. перепиской и переводами с французского. В 1891 вышла замуж за бывш. адм.-ссыльного, народовольца И. Е. Булгакова, с которым в последующие годы жила на чугуно-литейн. заводе Донецкого общ-ва в Бахмутск. у. (Екатеринославск. губ.). В конце 1890-х гг. примкнула к партии с.-р. По распоряжению деп. пол. от 12 марта 1903 негласн. надзор прекращен. Проживая в 1900 в Харькове, работала в местн. организации парт. с.-р. и особенно деятельное участие принимала в харьковск. политич. «Красн. Кресте» (1901—1904 гг.), в комитете которого состояла официальной представительницей партии. В 1910 (1911?) принимала участие в организации побега из Харьковск. женск. тюрьмы И. Секундо и Н. Коломойцевой. В 1911 г. выслана из Харьковск. губ.; переехала в Екатеринослав; в т. г. ездила в Париж, откуда в 1912 г. вернулась и поселилась в г. Белгороде, Курской губ. В 1914 переехала обратно в Харьков. В 1919 уехала в Ростов н/Д., где в 1920 умерла.

Сообщение Е. М. Гедеоновской.—МЮ 1883, № 11271; 1884, № 10791.—ДП III, 1888, № 588; 1890, № 993.—Обзоры: VIII, 45, 97; X, 108.—Хроника 239, 266.—Список поднадз. 1886—1890 (Ук.).—Словарь Граната, т. 40, 123 (Автобиография Г. Н. Добрускиной).—Н. К.-н, Материалы по истории ссылки в Степной край, 46—47.—«Варшавский процесс 29-ти» 1886, стр. 69, 73, 130.—В. Д. Спасович, Семь судебных речей по уголов-

ным делам. Берлин [1900], стр. 137, 141,145.—Очерки по истории социалистическ. движения в русск. Польше, 37.—Л. Кульчицкий (Мазовецкий), Процесс «Пролетариата», 7.—Ф. Кон, Под знаменем революции, 26, 154.—В. Новицкий, Из воспоминаний жандарма, 19, 239.—Ф. Кон, Суд над парт. «Пролетариат», 33.—А. Л. Погодин, Главные течения польской политической мысли, 185—186.

Хроника арестов.«Листок» Нар.Воли» II (1883) (Литература парт. «Нар. Воля». 209).—Хроника революцион. борьбы, «Нар. Воля» XI—XII (1885). («Литература партии Нар. Воли», 268).—Хроника революц. борьбы. «Вестн. Нар. Воли» V (1886), 161.—Хроника борьбы с самодержавием. «Своб. Россия» II (1889), 13.—Л. Василевский (Плохоцкий) «Пролетариат» перед судом. «Был.» 1906, VII, 280.—К истории отношений парт. «Нар. Воли» и парт. «Пролетариат». «Был.» 1906, VII, 288, 291, 299, 301.—Б. О-ч (Б. Онуфрович), В места отдаленные. «Мин. Годы» 1908, VIII, 285, 291.—Р. Арский, Из истории социально-революцион. партии «Пролетариат». «Красн. Летоп.» 1923,VIII, 59, 62, 74.—В. Галкин, Харьковск. революцион. Красный Крест. помощи политическим. «Пути Рев.» (Харьков), 1925, II, 82, 88, 90; III, 153, 154, 162.

Ентыс, Степан Иванович, поляк, дворянин. Род. ок. 1861. Обучался в агрономическ. уч-ще в Галиции. В 1884 привлекался к дознанию при Варшавск. ж. у. по обвинению в принадлежности к парт. «Пролетариат» (первое дело). Находился под стражей. По показаниям П. Бардовского, доставлял последнему письма от содержавшихся в X павильоне Варшавской цитадели деятелей «Пролетариата». По выс. пов. от 17 июля 1885 вменено в наказание предварительное содержание под стражей. По распоряжению м-ра вн. дел от авг. 1885 воспрещено жительство в Царстве Польском с подчинением негласн. надзору. Скрылся из Варшавы и обнаружен в сент. 1887 в Минске, где подчинен негласн. надзору. Из Минска вскоре снова скрылся. Разыскивался по циркуляру деп. пол. от 26 февр. 1888. По сведениям, полученным властями в мае 1888, находился во Львове (Австрия).

ДП III, 1885, № 1123; 1887, № 2, ч. 1; 1888, № 588.—Обзоры: VIII, 97; X, 110.

К истории отношений парт. «Нар. Воли» и парт. «Пролетариат». «Был.» 1906, VII, 302.

Ентыс, Фаддей Иванович, поляк, дворянин, сын варшавск. домовладельца и купца. Род. ок. 1863 в Варшаве. Окончил 2-ю Варшавск. гимназию. В 1883—студент 1-го курса медиц. фак-та Варшавск. ун-та. За участие в студенческ. беспорядках, происходивших 5—6 апр. 1883, приговором университетск. суда, утвержденным Советом ун-та 30 апр. 1883, удален из ун-та на год без права поступления в течение этого срока в друг. учебн. заведения; одновременно, по распоряжению деп. пол. от 9 апр. 1883, подчинен негласн. надзору в Варшаве. Член партии «Пролетариат» и ее «Рабочего Комитета», руководившего пропагандою среди рабочих. Арестован 17 (16?) февраля 1884 в Варшаве и привлечен к дознанию при Варшавск. ж. у. по первому делу парт. «Пролетариат». Содержался под стражей в X павильоне Александровской цитадели в Варшаве до 29 дек. 1884. По выс. пов. от 17 июля 1885 подвергнут заключению в крепости на 10 мес. с последующим подчинением гласн. надзору в месте его жительства на 2 года. По распоряжению тов. м-ра вн. дел от авг. 1885, по отбытии срока заключения в крепости, воспрещено жительство в Царстве Польском. Заключение отбывал в Новогеоргиевск. крепости, откуда освобожден в конце июля 1886. По недосмотру властей проживал в 1886—1887 гг. в дер. Пакослав (Ильженск. у., Радомск. губ.), где состоял под гласн. надзором. В окт. 1887 ему было предложено добровольно выехать из пределов Царства Польского. Переехал в г. Белая Церковь (Киевск. губ.). По ходатайству отца в янв. 1888 разрешено вернуться в дер. Пакослав. В июле 1888, по окончании срока гласн. надзора, подчинен негласному. Проживал в последующие годы в Варшаве, занимаясь разными делами (управляющий пекарней, директор фабрики металлических изделий, директор акц. общ-ва по постройке гостиниц в Варшаве, управляющий и совладелец имений, директор и акционер гостиницы «Бристоль», купец 1-й гильдии). Неоднократно ездил за границу по паспорту; за его возвращением устанавливалось наблюдение. Неоднократно представлялся к освобождению от негласн. надзора. По циркуляру деп. пол. от 12 марта 1903 негласн. надзор прекращен.

ДП III, 1888, № 588; 1892, № 490; V, 1882, № 1423; 1883, № 3903, т. III; 1885, № 6121; 1885, № 6365,ч. II; 1886, № 6753, ч. I.—Обзор VIII, 56, 97; X, 109.—Список поднадз. 1887—1888 (Ук.).

К истории отношений парт. «Нар. Воли» и парт. «Пролетариат». «Был.» 1906, VII, 288.

Епифанов, Иван Павлович, студент Петербургск. технологическ. ин-та, член студенческ. кружка так наз. «кадровиков».

См. «Словарь социал-демократов».

Ерамасов, Алексей Иванович. Во второй половине 1880-х гг. принадлежал к московск. народов. кружку М. Миррера.

См. «Словарь соц.-демократов».

Ерастов, Степан Иванович — см. С. И. Эрастов.

Еремеев, Григорий Семенович—нелегальн. фамилия, под которой проживал в Петербурге в 1880 Григ. Прокоф. Исаев (см.).

А. В. Якимова, Процесс двадцати народовольцев. Сб. «Нар. Воля» перед царским судом», I, 97.

Еремеев, Евгений Павлович, сын губ. секретаря, чиновника XII округа путей сообщения. Род. в Ковно 20 дек. 1855. С 1865 по 1874 обучался в Николаевск. сиротском ин-те (в Гатчине) казеннокоштным воспитанником. Зачислен 2 сент. 1874 в студенты естествен. разр. физ. мат. фак-та Петербургск. ун-та, который окончил 31 мая 1878 со званием действит. студента. В окт. 1878 зачислен студентом истор.-филол. фак-та того же ун-та. Будучи на 3-м курсе последнего, принял участие в студенч. беспорядках, происходивших 15 марта 1881, за что по приговору университетск. суда от 19—22 и 26 марта 1881, утвержденному Советом ун-та 30 марта 1881, подвергнут выговору. Окончил ун-т по истор.-фил. фак-ту 31 окт. 1883 со званием кандидата. В 1885 состоял преподавателем в Николаевск. гимназии в Царск. Селе.

Дело канцелярии по студенческ. делам петербургск. ун-та, 1874 (Е. П. Еремеев).

Протоколы заседаний Совета Петербургск. ун-та за втор. пол. 1881—1882 акад. года (П., 1881), стр. 64—65.

«Еремей»,—революц. кличка в Петербурге в 1881 народовольца Осипа Ив. Нагорного.

МЮ 1881, № 8638.

Еременко (по мужу — Фиалковская), Дарья Степановна, мещанка. Род. ок. 1865 в Елисаветграде. Окончила в 1882 Елисаветградск. женск. гимназию; затем в конце 80-х гг.—ученица училища лекарских помощников и фельдшериц в Петербурге. В виду ее знакомства с А. Левитским обыскана в марте (?) 1889; при обыске обнаружены брошюра «Три речи Лаврова» и литографирован. изд. «В чем моя вера» Л. Н. Толстого. Привлечена к дознанию при Петербургск. ж. у. по делу о кружках среди студентов Лесного Ин-та (В. Петропавловского и др.). Во время дознания находилась под особ. надзором полиции. По выс. пов. от 9 мая 1890 подвергнута одиноч. тюремн. заключению на месяц с последующим подчинением негласн. надзору на срок по усмотрению м-ра вн. дел. Наказание отбывала в елисаветградск. тюрьме; откуда освобождена 14 июля 1890. По распоряжению деп. пол. от 30 мая 1890 подчинена негласн. надзору в Петербурге. В 1891 окончила училище лекарск. помощниц в Петербурге. Служила акушеркой в Усманск. у. (Тамбовск. губ.), потом земск. фельдшерицей в Сосницк. у. (Черниговск. губ.). Вышла замуж за земск. врача Вл. Ив. Фиалковского, служившего во втор. пол. 1890-х и нач. 1900-х гг. в Нижнедевицк. и Валуйск. у. (Воронежск. губ.). По циркуляру деп. пол. от 12 марта 1903 негласн. надзор прекращен.

МЮ 1889, № 10850.—ДП III, 1890, № 1085.

Участники народовольческ. движения. Сб. «Народовольцы» III, 296.

Еременко, Евгений Трофимович—см. Е. Т. Яременко.

Еременко, Петр Митрофанович, сын крестьянина. Род. 23 авг. 1860 в Дунайской слободке Глухов. у., Чернигов. губ. Воспитывался сначала в Глухов. прогимназии, а потом в коллегии П. Галагана в Киеве; окончил коллегию в 1881. В 1884 — студент 4-го курса ист.-фил. фак-та Киевск. ун-та. Уволен из ун-та в сент. 1884, когда весь ун-т был закрыт в связи с беспорядками 8 сент. 1884 по поводу празднования пятидесятилетн. юбилея ун-та. Впоследствии окончил ун-т. С конца 1880-х и до 1900-х гг.—преподаватель истории и географии в Новозыбковск. и Полтавском реальн. уч-щах. В 1910-х гг. служил в т-ве «Физико-химик» в Киеве. Автор нескольких работ по археологии.

ДП III, 1884, № 888.

Адрес-календарь 1890—1903 гг. Ежегодник коллегии Павла Галагана, 1913, стр. 158.

Ержикович, Иван-Фома Осипович (Иосифович), поляк, дворянин, сын землевладельца. Слуцк. у. (Минск. губ.). Род. ок. 1861. Обучался в Пинск. прогимназии и Белостокск. реальн. уч-ще. В 1883 —студент 2-го курса Ин-та сельск. хозяйства и лесоводства в Новой Александрии. За участие в студенческ. беспорядках, происходивших в Ин-те в марте 1883 г. удален из Ин-та с правом поступления в др. учебн. заведение. Подчинен негласн. надзору на родине, в им. Керножицы (Слуцк. у.). По циркуляру деп. пол. от 7 мая 1885 негласн. надзор прекращен. В конце 1880-х гг.—землевладелец (172 десятины) в им. Керножицы.

ДП III, 1882, № 881; 1883, № 1475.

Список землевладельцев Минск. губ., Минск, 1889, стр. 389.

Ериховер, Мориц (Мартын) Семенович.
См. «Семидесятые годы».

Еркович-Ерченко, Георгий Яковлевич.
См. «Семидесятые годы».

Еркович-Ерченко, Екатерина Яковлевна, дворянка Суражск. у. (Черниговск. губ.). Обучалась в Новозыбковск. женск. гимназии, которую окончила в 1886. При производстве обыска в 1886 у Л. Голосовой обнаружены ее письма, указывавшие на существование в г. Новозыбкове революц. кружка, вследствие чего привлечена к дознанию при Черниговск. ж. у. (дело Г. Я. Еркович-Ерченко и др.). Дознанием установлено, что с революцион. идеями познакомилась при содействии своего брата Г. Я. Ерковича-Ерченко. Так как никаких др. уличающих ее фактов не обнаружено, дознание в отношении ее было прекращено. По распоряжению нач-ка Черниговск. ж. у. подчинена негласному наблюдению. Во втор. пол. 1880-х гг.—ученица училища лекарск. помощниц и фельдшериц в Петербурге. Будучи в Петербурге вместе с Л. Александровой, посещала семью Фоняковых. Замечена 22 окт. 1889 во Владимирск. церкви (в Петербурге) в числе лиц, пытавшихся отслужить панихиду по Н. Г. Чернышевском. В 1891 окончила училище лекарских помощниц и фельдшериц. В 1896 служила в Царицынск. уездн. земстве.

МЮ 1886, № 10263.—ДП III, 1900, № 1705.

Ерлексов, Николай Александрович.
См. «Девяностые годы».

Ермаков, Вениамин Георгиевич, сын чиновника. Род. 9 сент. 1861. Обучался в Ставропольск. гимназии. В 1881—1882 гг.—студент 1-го курса медиц. фак-та Киевск. ун-та. В 1882 замечен в сношениях с неблагонадежными лицами в Киеве и с образовавшимся в 1881 в Ставрополе (Кавказском) под руководством Н. И. Гомолицкого кружком самообразования. О работе кружка информировался через своего брата Всев. Ермакова. По распоряжению деп. пол. от 17 апр. 1882 подчинен негласн. надзору. В сент. 1884 уволен из ун-та в связи с происходившими студенческ. беспорядками по случаю празднования 50-летнего юбилея Киевск. ун-та. Окончил ун-т со званием лекаря в 1887 (1888?). В 1890—городск. врач в Грозном (Терск. обл.). В 1896—младш. врач 80-го пех. полка в Александрополе (Эриванск. губ.). С 6 ноября 1901—делопроизводитель окр. военно-медиц. управления Кавказск. воен. округа. С 26 авг. 1906—старший делопроизводитель того же упр-ния в чине статск. советника.

Справки (Вен. Ермаков, Всев. Ермаков, Носов, С. Топорков).—ДП III, 1881, №№ 1341 и 1345; 1884, № 888.

Медиц. список.—Список граждд. чинам воен. ведомства первых шести классов 1906—1913 гг.—Справочн. книга по г. Тифлису, 1912.

Ермаков, Владимир. В 1887—студент Московск. ун-та. По распоряжению попечителя Московск. учебн. округа уволен из ун-та за участие в студенческ. беспорядках, происходивших в ноябре 1887.

ДП V, 1887, № 7245, ч. 1.

Ермаков, Всеволод Георгиевич, сын чиновника, брат Вениамина Ермакова. Обучался в Ставропольск. гимназии. В 1881—студент Петербургск. ун-та (?). В письмах к брату Вениамину информировал последнего о работе ставропольск. кружка самообразования, образовавшегося в 1881 под руководством Н. И. Гомолицкого для чтения нелегальн. литературы, вследствие чего заподозрен в революционно-пропагандистской деятельности среди молодежи в Ставрополе (Кавказском).

Справки (Всев. Ермаков, Вен. Ермаков, Носов).—ДП III, 1881, № 1345.

Ермаков, Петр Иванович, сын крестьянина с. Заозерья (Заозерск. в., Угличск. у., Ярославск. губ.). Род. 1 сент. 1860 в с. Заозерье. Обучался два года в Прилукск. прогимназии, 2 года и 2 мес.—в Лубенск. гимназии и 1 год 8 мес.—в Черниговск. гимназии, которую окончил в 1882. В авг. т. г. поступил на естествен. разр. физ.-мат. фак-та Петербургск. ун-та. Участвовал в студенческ. беспорядках, происходивших в ун-те 10 ноября 1882. Арестован в Петербурге 10 ноября 1882. По распоряжению попечителя Петербургск. учебн. округа от 14 ноября 1882 уволен из ун-та. Подчинен негласн. надзору. Вновь принят 28 января 1883 в ун-т. Летом (?) 1883 негласн. надзор прекращен. Уволен из ун-та 7 сент. 1883 вследствие перевода (о чем хлопотал с июля 1883) в Киевск. ун-т. В 1889 окончил ун-т (Киевск. ?) со званием лекаря. В 1890—младш. врач кадра № 9 кавалер. запаса (в Змиевск. у., Харьковск. губ.). В 1896—младш. врач Лебединск. резервн. пех. батальона в Харькове. Впоследствии—д-р медицины, специалист по нервным болезням.

ДП III, 1883, № 1346, ч.1—2.—Дело канцелярии по студенческ. делам Петербургск. ун-та 1882 (П. И. Ермаков).

Медиц. список.—С. Венгеров, Список.

Ермакова, Вера Кирилловна—девичья фамилия В. К. Петровой (см.).

Ермакова, Елена Кирилловна, дочь одесск. купца, сестра В. К. Петровой. Род. ок. 1863. Воспитывалась в частном пансионе в Одессе. Проживая в 1881—1882 гг. в Одессе, была знакома с В. Н. Фигнер и изъявила согласие вступить в женск. кружок, который по инициативе В. Фигнер предполагала устроить Элеонора Свитыч в качестве местн. отдела Красного Креста «Нар. Воли». Арестована 14 марта 1882 в Одессе и привлечена к дознанию при ж. у. гор. Одессы по делу об одесск. народовольческ. типографии (дело В. Г. Георгиевского, Э. С. Свитыч и др.). Содержалась под стражей до 20 мая 1882; освобождена на поруки под залог в 1000 рублей. По выс. пов. от 5 окт. 1883 подчинена гласн. надзору на два года вне местностей, объявленных на положении усиленной охраны. Местом жительства избрала г. Екатеринослав, куда выехала из Одессы 29 окт. 1883 и где была подчинена гласн. надзору. По окончании 5 окт. 1885 срока гласн. надзора подчинена в конце 1885 негласному в Одессе.

МЮ 1883, № 11102.—ДП III, 1885, № 873; V, 1883, № 4546, ч. 2.—Обзоры: III, 88; IV, 50; VII, 89.—Список поднадз. 1884—1885 гг. (Ук.).

Хроника арестов. «Листок «Нар. Воли» I (1883) (Литература парт. «Нар. Воля», 193).

Ермаковский, Степан Федорович, мещанин. Род. ок. 1848. В конце 1870-х гг.—рабочий иконостасн. мастерской в Симферополе. Летом 1879 по доносу привлекался к дознанию при ж. у. Одессы по обвинению в революцион. пропаганде среди рабочих и в хранении нелегальн. литературы. Безрезультатно обыскан. Во время дознания отдан на поруки своему хозяину под залог в 50 руб. Свидетельскими показаниями обвинение частично подтвердилось. В виду незначительной вины дело о нем в июне 1880 прекращено.

Справка (С. Ермаковский).—МЮ 1879, № 7877.

Ерманский, Осип Аркадьевич—псевдоним Иосифа Шмиелевича Когана.

См. «Словарь социал-демократов».

Ермилов, Владимир Евграфович, дворянин, брат (?) Л. Е. Ермиловой. Род. в 1859. В сред. 1880-х гг.—студент Московск. ун-та. За участие в студенческ. беспорядках, происходивших в ноябре 1887, исключен из ун-та; воспрещено жительство в столицах и столичных губ. В янв. 1888 проживал в дер. Ольшанец (Задонск. у., Воронежск. губ.), где был подчинен негласн. надзору. С 1888—сотрудник газ. «Русск. Ведомости». В июне 1894 участвовал в похоронах Н. М. Астырева и произнес речь на его могиле, вследствие чего деп. пол. в окт. т. г. нашел нежелательным назначение его на должность учителя начальн. уч-ща в Москве. По распоряжению деп. пол. от 17 окт. 1894 снова подчинен негласн. надзору. В марте 1896 у него по требованию нач-ка Тамбовск. ж. у. произведен обыск в связи с дознанием по делу В. Щербы. При обыске найден адрес студентов Московск. ун-та на имя Николая II об единении его, царя, с народом. До 1901 в деп. пол. поступали сведения о сношениях Е-ва с политически неблагонадежными лицами. В виду отсутствия впоследствии данных об антиправительствен. деятельности, деп. пол. в июне 1903 разрешил ему участвовать в общедоступн. литературн. вечерах в качестве лектора и чтеца художествен. произведений. Проживая в 1900-х гг. в Москве, занимался педагогическ. деятельностью, сотрудничал в различных либеральных газетах и журналах («Русск. Ведомости», «Курьер», «Народное Благо», «Русск. Мысль», «Образование»), в которых писал по вопросам литературной критики, театра и педагогики и выпустил ряд популярных брошюр по истории и литературе. Состоял членом Московского общ-ва любителей российской словесности (1895) и членом совета об-ва деятелей периодической печати и литературы. Умер 11 марта 1918.

Сообщение М. М. Клевенского и И. И. Попова.—ДП V, 1887, № 7245, ч. 3.

С. Венгеров, Источники.—Словарь общ-ва люб. рос. слов. «Русск. Ведомости». Сборн., 66.—С. Венгеров. Список.—Н. А. Ульянов и

В. Н. Ульянова, Указатель журнальн. литературы. Вып. II, М., 1913, с. 44.
Л. Тихомиров, Воспоминания, 428, 498.—Н. Телешов, Все проходит. Воспоминания. М., 1927 (Ук.).—И. Белоусов, Литературная среда. Воспоминания. М., 1928 (Ук.).—В. Поссе, Мой жизненный путь (Ук.).

Ермилов, Лев Финогенович. Род. ок. 1864 г. В 1883 г.—воспитанник Пензенск. гимназии. В марте 1883 г. исключен из 7-го класса гимназии за «неодсбрительн. поведение» (политическ. неблагонадежность?), без права поступления в друг. учебн. заведения. По распоряжению нач-ка Пензенск. ж. у. от 8 июня 1883 г., подчинен негласн. надзору. По распоряжению деп. пол. от 12 июня 1885 г., негласн. надзор прекращен.
ДП V, 1883, № 4151.

Ермилова, Людмила Евграфовна, дворянка Московск. губ., дочь шт.-капитана, сестра (?) Вл. Евгр. Ермилова. Род. ок. 1886. Воспитывалась в Елисаветинск. ин-те в Москве. В сред. 1880-х гг.—курсистка Лубянск. высш. женск. курсов в Москве. На нее вместе с другими было возложено распространение народовольческ. изданий, отпечатанных в московск. типографиях Н. Дмитриева и А. Сиповича. В 1886 привлечена к дознанию при Московск. ж. у. по делу Марко Николича. Обыскана 24 окт. 1886. При обыске у нее обнаружены сборник «Стихи и песни», отпечатанный в указанной типографии, и революц. содержания рукописн. стихотворение. Содержалась под стражей с 25 окт. по 24 дек. 1886; освобождена под залог в 2000 руб. На дознании показаниями свидетельницы Давыдовой изобличена в сочувствии революц. движению и в производстве по поручению М. Николича денежн. сборов в пользу карийск. каторжан, что сама Е. на дознании отрицала. По выс. пов. от 20 мая 1887 выслана под гласн. надзор в Архангельск. губ. на 3 года. Водворена в окт. 1887 в Холмогорах, откуда в дек. 1888 переведена в Шенкурск. В нач. 1890 ей, по ее ходатайству, разрешен временный приезд для лечения (операции) в Москву, где, в виду затянувшейся болезни, оставлена до окончания срока гласн. надзора. По распоряжению деп. пол. от 29 мая 1890, подчинена негласн. надзору с разрешением жительства в Москве и Московской губ. В 1890-х гг. проживала в Саратове, где служила в строительной конторе; потом переселилась в Москву и давала частн. уроки. По циркуляру деп. пол. от 12 марта 1903 негласн. надзор прекращен.
МЮ 1886, № 10248.—ДП III, 1889, № 1281; 1890, № 1027.—Обзор XI, 16, 74.—Список поднадз. 1888—1890 (Ук.).
Л. Меньщиков, Охрана и революция, I, 20 (фигурирует там под фамилией Ефимовой).

Ермолаев, Михаил Сергеевич. В 1879 привлекался к дознанию за содействие В. Н. и Е. Н. Фигнер в получении мест фельдшериц в Саратовск. губ.
См. «Девяностые годы».

Ермолаев, Наркис Павлович, сын фельдшера. Род. ок. 1866 в Томск. губ. Обучался в Читинск. (Томск. реальн. уч-ще?) гимназии, которую окончил. В 1886—1887—студент 2-го курса Петербургск. Технологическ. ин-та. Проживал в 1887—1888 на одной квартире с Ф. Н. Дмитриевым, был знаком с П. Андреевым, состоял членом сибирск. землячества. Проведя каникулы 1887 в Томске, встречался там с поднадзорными Н. П. Фоминым, П. Л. Забалуевым, А. Е. Гамкрелидзе и И. Трушковским и был в близких отношениях с Сем. Ивановым. В виду сомнительн. политическ. благонадежности, по распоряжению деп. пол. от 11 ноября 1887 подчинен негласн. надзору в Петербурге. В нач. 1888 привлекался к дознанию при Петербургск ж. у. по делу И. Хоммера и др., вследствие чего уволен из ин-та. Выбыл в Томск. На дознании экспертами установлено, что рукопись «программы социалистов-федералистов», отобранная у О. Петлиной, написана Е-вым. При обыске у него найдена писанная рукою О. Петлиной программа систематических чтений и иркутск. адрес И. Хоммера. Содержался под стражей в Томске с 11 по 22 апр. 1888. Изобличен в хранении революцион. изданий и в изготовлении копий подпольн. литературы. По выс. пов. от 6 дек. 1889 подвергнут одиночн. тюремн. заключению на 4 мес. с последующим подчинением негласн. надзору по непосредствен. распоряжению м-ва вн. дел. Наказание отбывал в Томск. тюремн. замке. По освобождении подчинен на основании распоряжения деп. пол. от 18 дек. 1889 негласн. надзору в Томск. губ. Находясь в Томске, вел тогда близкие знакомства с политическими ссыльными и бывал в квартире Н. П. Фомина.

В июне 1890 выбыл на Гурьевский завод (Кузнецк. окр., Томск. губ.). В марте 1891 арестован и привлечен к дознанию, производившемуся с окт. 1890 при Томск. ж. у. по делу о так называемом забайкальск. революцион. кружке (дело К. Д. Логиновского и др.), в виду обнаруженных у И. П. Ямпольского писем Е-ва, в которых последний сообщал ему сведения о лицах, обвинявшихся в государствен. преступлениях. При обыске у него найден список лиц, оказавших 22 марта 1889 вооруженное сопротивление в г. Якутске. Содержался под стражей с 18 марта по 21 дек. 1891 в Томске. По выс. пов. от 16 дек. 1892 г. вменено в наказание предварительное содержание под стражей. В последующие годы, оставаясь под негласн. надзором, жил в с. Гурьевском (Кузнецк. окр., Томск. губ.) при отце и занимался сельск. хозяйством и торговлей. По циркуляру деп. пол. от 12 марта 1903 негласн. надзор прекращен.
МЮ 1888, 11084; 1890, № 10798; 1891, № 10947.—ДП III, 1887, № 904; 1889, № 1135; 1890, № 74, ч. 69.—Обзоры: XIII, 29, 34, 82; XV, 78, 157; XVII, 129.—Ведомость XIV, 61.
Аресты в России. «Социал-Демократ» I (1890), 108.

Ермолаев, Николай Ефимович, сын личн. дворянина, надв. советника, чиновника кавказск. интендант. управ-ния. Род. 5 июня 1862 в Тифлисе. Обучался 9 лет в 1-й Тифлисск. гимназии, которую окончил в 1881. С 31 авг. 1881— студент ист.-фил. фак-та Петербургск. ун-та и (с 1882) кавказский стипендиат. В 1883—1884 гг. состоял членом петербургск. народовольческ. «Рабочей группы», участвовал в

организации «Молодой партии Нар. Воли» и в апр. 1884 вошел в центральн. ком-т последней (?). Проживал в Петербурге на квартире акушерки М. Мартыновой (его невесты), где, по агент. сведениям, происходили собрания членов «Рабочей группы». Когда состоялось соглашение между старыми и молодыми народовольцами, не присоединился к нему, хотя и не прерывал сношений с ними.

Арестован в Петербурге в ночь на 16 ноября 1884 на своей квартире и привлечен к дознанию при Петербургск. ж. у. по делу о «Рабочей группе парт. «Нар. Воли». При обыске у него найдены 26 экз. № 10 «Нар. Воли» и обширное письмо П. Ф. Якубовича к И. И. Попову с изложением хода кризиса организации и путей к его разрешению. Содержался с 16 ноября 1884 г. в Трубецк. бастионе Петропавловск. крепости, откуда 24 ноября 1884 переведен в Дом предварит. заключения. Освобожден из-под стражи 13 апр. 1885 под залог в 200 руб. Дознанием установлено его знакомство с рядом лиц, привлеченных по одному с ним делу (А. И. Достаковым, Е. Л. Цитович, М. П. Орловым и др.). Окончил ун-т 30 мая 1885 (утвержден советом ун-та в звании действит. студента 2 февр. 1891). По выс. пов. от 22 янв. 1886 по вменении в наказание предварит. содержания под стражей, подчинен гласн. надзору в избран. месте жительства на год и с заменою гласн. надзора во время пребывания его в ун-те (до сдачи кандидатских экзаменов?) надзором учебн. нач-ства. Одновременно ему было воспрещено жительство в гг. Петербурге, Москве, Харькове, Киеве и Одессе. В Петербурге замечен в сношениях с С. С. Бабаджаном. В 1886 выехал в Тифлис, где подчинен гласн. надзору и где давал частные уроки. В дек. 1888 безрезультатно обыскан и привлечен к дознанию при Тифлисск. ж. у. по делу о пропаганде среди рабочих местн. железнодорожных мастерских. Арестован 23 дек. 1888 и заключен в Метехск. тюремный замок в Тифлисе. Дознанием на основании отчасти чистосердечных показаний рабочего П. Калаша установлено, что он был известен среди рабочих под именем «Иван Петрович», что он снабжал Ф. Гузенко нелегальн. литературой и был один из организаторов кружка Гузенко. По выс. пов. от 25 окт. 1889 подвергнут одиночн. тюремн. заключению на год и 6 месяцев с последующим подчинением гласн. надзору в месте родины на 3 года. Подлежал переводу в Петербургск. одиночн. тюрьму для отбывания наказания, но по болезни, подтвержденной актом медицинск. обследования, оставлен в Метехск. замке. В 1890 его адрес был обнаружен в бумагах эмигрантов при обыске в Париже после взрыва бомбы близ Raincy. Неоднократные ходатайства отца в 1889—1891 об освобождении Е. на поруки, о досрочн. освобождении по болезни, о сокращении срока надзора и т. п. оставлены мин-вом вн. дел без последствий. Содержась в тюрьме, вступил 24 февр. 1891 в брак с М. Н. Мартыновой. Освобожден из-под стражи 25 апр. 1891, после чего подчинен гласн. надзору в Тифлисе; поступил в Тифлисе на службу по вольному найму в управление Закавказск. жел. дор. По окончании срока гласн. надзора подчинен по распоряжению деп. пол. от 18 июня 1894 негласному с воспрещением жительства, независимо от столиц и столичных губ., в университетск. городах, Твери, Н.-Новгороде, Риге, Ярославле, Саратове и Орле в течение трех лет. По данным негласн. надзора вел в Тифлисе знакомства с поднадзорными. С 1 янв. 1897— в штатн. должности ревизора материальн. службы управления Закавказск. ж. д., на которой оставался вплоть до империалистическ. войны 1914. В 1910-х гг.—член правления Тифлисск. общ-ва народн. ун-тов. По сообщению И. И. Попова, примыкал в 1900-х гг. к соц.-дем., участвовал в революц. движении 1905. После Октябрьской революции продолжал служить; получил звание героя труда; пенсионер. Умер 10 июня 1933 в Тифлисе.

Сообщение И. И. Попова.

МЮ 1885, №№ 10838 и 10924; 1889, № 10764.—Доклады 1886, I, 58—81.—ДП III, 1885, № 541; 1889, №№ 308 и 1171; 1894, № 526.—Дело канцелярии по студенческ. делам Петербургск. ун-та 1881 (Н. Е. Ермолаев.)—Обзоры: IX, 47—48; XI, 117; XIII, 20, 23, 100; XV, 104.—Ведомость XIV, 57.—Список 1884—1887, л. 27.—Список поднадз. 1890, 1891, 1892, 1893, 1894 гг. (Ук.).

Список личн. состава мин-ва путей сообщения, ч. II.—Кавказский календарь.—Справочная книга по г. Тифлису, 1913, стр. 36.

И. И. Попов, Минувшее и пережитое I (Ук.), см. рецензию С. Валкав «Красн. Лет.» 1924, II (11), 269.—И. И. Попов, Революцион. организации в Петербурге в 1882—1885 г. г. Сборн. «Народовольцы» I, 76, 78.—Участники народовольческ. движения. Сборн. «Народовольцы» III, 296.

Хроника революц. борьбы. «Нар. Воля» XI—XII (1885), (Литература и парт. «Нар. Воля», 268).—Хроника революц. борьбы. «Вестн. Нар. Воли» IV (1885), 222.—С. Валк, К истории процесса 21-го. «Красн. Арх.» 1929, V (36), 157—163. (Письмо П. Якубовича к И. И. Попову, найденное у Е.).—С. Валк, Распорядительн. Комиссия и «Молод. парт. Нар. Воли». «Кат. и Сс.» 1931, II (75), 127.

Ермолаев, Сергей, крестьянин Тверск. губ. В 1887 г.—рабочий бумаготкацкой фабрики Тов-ства Высоковск. мануфактуры в Клинск. у. (Московск. губ.). Принимал активн. участие в стачке рабочих названной фабрики, происходившей 15—21 сент. 1887 в связи с введением ночных работ и уменьшением заработной платы. Был одним из главн. «подстрекателей» стачки, вместе с И. Карповым (Штырком) агитировал рабочих и убеждал последних выдать ему доверенность на поездку в Петербург для защиты перед высшими властями интересов рабочих фабрики. Подчинен гласн. надзору полиции с 13 ноября 1887 на два года. В 1888—1889 находился под гласн. надзором (был выслан?) в Вологодск. губ.

Список поднадз. 1888—1889 (Ук.).

«Стачки 1881—1895 гг.», 68.

Ермолаев, Степан Прокофьевич. Рабочий льнопрядильной фабрики Демидова в г. Вязниках (Владимирск. губ.). Принимал деятельн. участие в стачке рабочих названной фабрики, имевшей место 14 янв. 1887 в связи с выдачей новых расчетных книжек на основании закона 3 июня 1886 и сопровождавшейся разгромом фабричн. конторы и вмешательством войска. Решением Владимирск. окр.

суда от 26—27 марта 1887 за участие в стачке приговорен к тюремн. заключению на 8 мес.
«Стачки 1881—1895 гг.», 39

Ермолаева (урожд. Унковская), Анна Владимировна, жена председателя Петровск. уездн. земск. управы (Саратовск. губ.) Мих. Серг. Ермолаева. Род. ок. 1852. Вместе с мужем в 1878 содействовала сестрам Вере и Евгении Фигнер в получении мест фельдшериц в Петровск. у. и состояла с ними в близком знакомстве. Когда в апреле 1879 сестры В. и Е. Фигнер покинули Саратовск. губ., оставив свои вещи у Е—вой, последняя была обыскана, причем у нее найдено 12 книг антиправительствен. содержания. Привлечена в 1879 к дознанию при Петербургск. ж. у. в числе 58 лиц по делу о социалистическ. кружках, в которых вращался А. К. Соловьев. Так как дознанием, хотя и было установлено, что содействовала сестрам Фигнер в получении мест флельдшериц в с. Вязьмине, но не было доказано, что она это делала намеренно с целью содействия революцион. движению, дело в отношении ее по выс. пов. от 8 июля 1881 прекращено без всяких последствий. По данным негласн. наблюдения (за мужем) от 1890, устраивала с политическ. целью вечеринки. В 1895 ей совместно с мужем разрешено вести народные чтения в сельск. школах. В 1898—1903 гг. состояла под негласн. надзором и особым секретным наблюдением в Петровск. у. (Саратовск. губ.).

Справки (А. В. Ермолаева, М. Ермолаев).—МЮ 1879, №№ 7779 и 7781.—ДП III, 1883, № 1590; 1895, № 1191.
В. Фигнер, Сочинения I, 133, 146; VI, 342, 351.

Ермолаева, Мария Николаевна—фамилия по мужу М. Н. Мартыновой (см.).

Ермолин, Владимир Федорович, сын дьякона Вятск. епархии. Род 9 июля 1857 в с. Круглыжском (Котельническ. у., Вятск. губ.). Окончил Вятск. дух. уч-ще. В дек. 1877 получил свидетельство на звание сельск. учителя, каковым был до 1880. В 1880 поступил на работу в столярн. мастерские Мотовилихинск. воен. заводов (Пермск. губ.). Осенью 1881 познакомился с В. Г. Кузнецовым и принял участие в революцион. пропаганде среди рабочих Мотовилихинск. завода, участвовал в устроенном В. Ф. Казаковым «образовательном» кружке и вел занятия с рабочими в квартире мастерового Гневашева. Арестован на Мотовилихинск. заводе 4 дек. 1883 и заключен в Пермск. тюрьму. При обыске у него найден список книг по рабоч. вопросу и переписка с Е. В. Поповым, В. Г. Кузнецовым и В. И. Першиным. Привлечен к дознанию при Пермск. ж. у. по делу о революцион. пропаганде среди рабочих Пермск. у. (так наз. «пермском кружке»—дело В. Ф. Казакова, В. А. Померанцева и др.). На дознании сознался в получении от В. Ф. Казакова нелегальн. изданий и прокламаций и в передаче таковых рабочим Полетаеву и Токтуеву. По выс. пов. от 17 июля 1885, по вменении в наказание предварит. содержания под стражей, подчинен гласн. надзору на родине или месте приписки на 2 года. Водворен 5 дек. 1885 в с. Круглыжском. В сент. 1886 переведен, в виду переездов отца, в с. Соловецкое (Орловск. у., той же губ.), а в марте 1887—в с. Вишкильское (Котельническ. у.). В июле 1887, по окончании срока гласн. надзора, подчинен негласному. В сент. 1887 выбыл на Кавказ. В 1889 переехал в Тверской уезд, а в марте 1890—в Крапивенский у. (Тульск. губ.), где в с. Хотунки, в имении толстовца М. В. Булыгина, занимался столярничеством. В июле 1890 ездил в Ясную Поляну, желая поступить плотником в имение гр. Л. Н. Толстого, но последний его не принял. С сент. 1890 разыскивался деп. пол.; разыскан в 1891 в Новороссийске. В сред. 1890-х гг. служил в Тифлисе запасным агентом Закавказск. жел. дор.; 16 окт. 1896 уехал из Тифлиса и снова разыскивался. Обнаружен в 1898 в сл. Нальчик (Терск. обл.) у толстовца Еф. Воробьева. Задержан 4 ноября 1898 в Екатеринодаре как беспаспортный и этапным порядком доставлен в с. Нальчик. В конце 1890-х гг. в списках негласн. надзорных значится последователем Л. Н. Толстого. В 1899—1900 работал чернорабочим в Геленджике по ремонту Новороссийско-Сухумск. шоссе. В 1902 поступил на службу конторщиком Закавказск. жел. дор. По распоряжению деп. пол. от 25 июля 1902 негласн. надзор прекращен.

МЮ 1883, № 11332.—ДП III, 1889; № 1256 и циркуляры; 1890, № 74, ч. ч. 67 и 71.—Обзор X, 114.—Список поднадз. 1886—1887 (Ук.).
В. Бурцев, За сто лет II, 116.
Н. Малиновский, Народный учитель в революц. движении. М., 1926, стр. 26.
Арестн. хроника, «Нар. Воля» X (1884) (Литература парт. «Нар. Воля», 234).

Ермолин, Федот Маркович, крестьянин Архангельск. губ. Род. ок. 1855. С 1877 на воен. службе. Рядовой Петербургск. местн. команды (82-го пехотн. резервн. батальона?) прикомандированный к страже Алексеевск. равелина Петропавловск. крепости. Дважды судился за пьянство, отлучки и растрату казен. вещей. Находясь в карауле в Алексеевск. равелине, вошел в сношения с находившимся там в заключении С. Г. Нечаевым, способствовал последнему в его сношениях с волей и склонял к тому же других нижних чинов караула (Нечаевск. кличка: «Ангел»). Арестован в нач. 1882; заключен 5 февр. 1882 в Трубецк. бастион Петропавловск. крепости и привлечен к дознанию при Петербургск. ж. у. по делу о сношениях С. Г. Нечаева с Исполнит. Ком-том «Нар Воли». Предан суду по обвинению в нарушении правил караульной службы, выразившемся в содействии С. Г. Нечаеву в его сношениях с волей. Судился Петербургск. военно-окр. судом 24—25 мая 1882 при закрыт. дверях по делу подполковн. П. М. Филимонова и др. и приговорен к лишению некоторых особен. прав и к отдаче в дисциплинарный батальон на три года с переводом в разряд штрафованных. Приговор объявлен 28 мая 1882 в окончательной форме. Переведен 30 мая 1882 из Трубецк. бастиона в Петербургск. комендантск.

управление. Отправлен 23 июня 1882 в Воронежск. дисциплинарн. батальон.

Список 1879—1884 л. л. 37, 46.

С. Г. Нечаев в Алексеевск. равелине в 1873—1883. «Был.» 1906, VII, 170, 172, 173, 176—177.—П. Щеголев, С. Г. Нечаев в Алексеевск. равелине. «Красн. Арх.» V (1924), 184, 210—212 (или его кн. «Алексеевский равелин», М., 1929, стр. 273, 310, 311, 312).

Ермолинский, Константин Николаевич. Род. в 1856. В конце 1870-х гг.—студент Петровско-Разумовск. ак-мии. В 1881 навлек на себя подозрение со стороны Московск. ж. у. в политическ. неблагонадежности, вследствие близости его со студентом Н. И. Сенкевичем. Впоследствии — известн. статистик (1887—1892 в Нижегородск. губ. земстве) и автор ряда статистическ. работ. Умер в Нальчике (Терск. обл.) 31 дек. 1894.

Справки (К. Ермолинский, Н. И. Сенкевич).

С. Венгеров, Источники.—Люди Нижегородск. Поволожья, 16.—С. Венгеров, Список.—Русск. Календарь, изд. Суворина, 1894, стр. 330.

Некрологи: Н. Аннеский, «Русск. Ведомости» 1895, № 15.—«Всемирн. Иллюстрация» 1895, т. 53, с. 83.—«Нов. время» 1895, № 6784.

Ермолов, Василий Иванович, сын артиста Московского государствен. театра. Род. ок. 1861. В сред. 1880-х гг.—пом. присяжн. поверен. в Москве. Арестован 25 (27?) ноября 1887 в Москве за неисполнение требований властей и подстрекательство студентов к беспорядкам (так наз. «Брызгаловская история»). По распоряжению Московск. ген.-губ-ра ему в конце ноября 1887 воспрещено жительство в Москве и Московск. губ. как неблагонадежному в политическ. отношении. По распоряжению деп. пол. от 15 дек. 1887 подчинен негласн. надзору в Твери. В 1888 разрешен обратный въезд в Москву. В 1896, по сведениям жандармск. властей, вел знакомства с политически неблагонадежными лицами. С 1897 по 1903, проживая в Москве в качестве присяжн. поверенного, ни в чем предосудительном жандармск. надзором замечен не был.

МЮ 1887, № 10118.—ДП III, 1897, № 396; V, 1887, № 7245, ч. 1,

В Дмитриева, Так было (Ук.).

Еропкин, Виктор Васильевич, дворянин Московск. губ., сын действ. статск. советника. Род. в 1850. Бывш. студент Московск. ун-та. В 1875, проживая в Москве, где имел книжн. торговлю, снабжал сельские школы книгами, высылая и запрещен. издания, и у себя в квартире устраивал «съезды» сельск. учителей. В 1880 совместно с надв. советн. Мазингом организовал в Москве столярн. мастерскую и фабрику учебн. пособий на «социальных» (артельных) началах. По другим сведениям, организовал столярн. артель в Москве еще в нач. 1870-х гг. В 1880 навлек на себя подозрение тем, что проездом из Петербурга в Москву у него была «известная своей неблагонадежностью» Н. А. Назимова, вследствие чего за ним было установлено наблюдение. В нач. 1880-х гг. уехал в Уфимск. губ., где организовал в Бирск. у., на земле Рахманова, на артельн. началах хозяйство, а затем устроил в Уфимск. у. на тех же началах дегтярный завод и завод для выделки осиновой массы для писчебумажного производства, на которых рабочими и приказчиками состояли политически неблагонадежные лица (В. Ф. Орлов, А. Васильев и др.). Поддерживал связь с Л. Н. Толстым, последователем которого считал себя. По распоряжению деп. пол. от 12 марта 1884 подчинен в Уфимск. губ. негласн. надзору. В последующие годы жил в Н.-Новгороде, Москве. Астрахани, Петербурге, Царицыне, Уфе, Твери, постоянно переезжая из одного города в другой; выезжал за границу. В конце 1880-х гг. на принадлежавшем ему хуторе «Криница» (Черноморск. окр.) организовал толстовск. общину. В 1890 переселился в Пензу, где служил директором писчебумажной фабрики бр. Сергеевых. По распоряжению деп. пол. от 3 марта 1894 (циркуляр от 26 янв. 1895) негласн. надзор прекращен. В 1900-х гг. жил в Пензе; занимался педагогической деятельностью. Позже жил в Петербурге, где в январе 1908 умер.

Справки (Басенский, Бибиков, В. Еропкин, В. Орлов).—МЮ 1891, № 10933.—ДП III, 1886, № 831; 1890, № 74, ч. ч. 19, 40,41; V, 1883, № 4837, ч. 3.

Русский календарь на 1909, стр. 306.

Л. Тихомиров, Воспоминания, 352.—С. Я. Елпатьевский, Воспоминания, 116—119.—Н. Сергиевский, Группа «Освобождения Труда» и марксистские кружки. «Ист.-Рев. Сборник» II, 219.

Ерофеев, Александр Николаевич, дворянин, сын майора, уездн. воинск. нач-ка. Род. ок. 1866 в Староконстантиновск. у. (Волынск. губ.). Обучался в Михайловск. кадетск. корпусе в Воронеже, который окончил в 1884.

А. Н. Ерофеев.

С фотогр. 1886 г.

Из собр. Музея «Каторга и Ссылка».

В том же году поступил в Петровск. Землед. ак-мию в Москве. В 1885 входил в группу «молодых милитаристов» (Н. В. Ризенко, В. И. Маноцков, Ф. А. Усольцев и др.), продолжавших в Москве после разгрома основной группы милитаристов (П. А. Аргунов, В. Распопин и др.) работу по изданию книг по научному

социализму. В апр. 1885 группой, по его просьбе, был куплен прибор, известный под назв. «американская прачка», который после переделки получил форму станка и был использован для печатания нелегальн. литературы. Жил в Москве на квартире, снятой В. Маноцковым для устройства тайной цинкографии. По телеграмме деп. пол. (выдан Обольяниновым?) обыскан в Москве 3 мая 1885 и арестован. При обыске найдены революц. издания (оттиски нескольких листов «Положения рабочего класса в Англии» Ф. Энгельса, им отпечатанные), машина-станок и принадлежности металлографии. Привлечен к дознанию при Московск. ж. у. по делу об устройстве в Москве цинкографии (дело А. Н. Ерофеева, В. И. Маноцкова и др.). На дознании показал, что сочувствует революц. движению и подтвердил факт приобретения станка и работы на нем. Дознанием кроме того установлено, что Е. отправил в Ялуторовск для ссыльных через Тулисова 15 руб. По выс. пов. от 5 февр. 1886, по вменении в наказание предварит. содержания под стражей, выслан под гласн. надзор в Архангельск. губ. на 3 года. Прибыл в Архангельск. губ. в марте 1886 и водворен в г. Пинегу, где тотчас же образовал артель из политическ. ссыльных на коммунальных началах. В авг. 1886 по требованию Московск. ж. у. обыскан и был допрошен (по делу?) в качестве свидетеля. По распоряжению деп. пол. от ноября 1886 подлежал высылке в г. Колу, но за невозможностью установить в г. Коле надзора перемещен в с. Карпогорское (Пинежск. у.). За окончанием 5 февр. 1888 срока гласн. надзора подчинен негласному с воспрещением жительства в столицах. В мае 1889 и апр. 1890 подавал мин-ру вн. дел прошения о разрешении жительства в столицах для продолжения образования в Петровск. ак-мии или Лесн. ин-те, причем выражал в прошениях полное раскаяние и заявлял, что преступление было им совершено из ложно понятого чувства товарищества. Ходатайства оставлены без последствий по преждевременности. В мае 1890 выехал из Пинеги в Киев, откуда в сент. т. г. уехал и разыскивался для подчинения негласн. надзору по циркуляру деп. пол. от 30 марта 1891. Обнаружен вскоре в Харькове, где подчинен негласн. надзору. В 1891 деп. пол. разрешил ему поступить на службу в управление Харьковско-Николаевск. ж. д. в Харькове; служил конторщиком. В 1892 уволен с должности. По распоряжению деп. пол. от 26 марта 1892 негласн. надзор прекращен. Проживал в 1892 в Екатеринославе, в 1894—в Кременчуге. В том же году ему разрешено жительство в Москве. В 1895—1896 гг. находился в Саратове, где служил в управлении Рязанско-Уральск. жел. дор. В 1896 получил разрешение на жительство в Петербурге.

МЮ 1885, № 10813; 1886, №№ 10249 и 10305.—Доклады 1886, I, 147—168.—ДП III, 1889 циркуляры; 1889, № 831; 1890, № 74, ч. 12.—Обзоры: X, 58; XI, 15, 118—119.—Список поднадз. 1887, 1888, 1889 гг. (Ук.).

Процесс 21-го, стр. 50.—Л. П. Меньщиков, Охрана и революция, I, 56.—П. Анатольев, Из истории марксистск. и рабоч. печати России. Сб. «История пролетариата СССР», VI (1931), 130.—Участники народовольческ. движения. Сборн. «Народовольцы» III, 296.

Хроника революцион. борьбы. «Листок «Нар. Воли» III (1886) (Литература парт. «Нар. Воля», 283).—Хроника революц. борьбы. «Вестн. «Нар. Воли» V (1886), 150, 159—Хроника борьбы с самодержавием. «Свобод. Россия» I (1889), 61.

Ерофеев, Алексей Тимофеевич, сын губернск. секретаря. Род. в 1863 в Саратовск. губ. Обучался в Саратовск. гимназии, которую не окончил. В Саратове был знаком с М. Троицким и Ив. Ширяевым и принимал участие в лотерее в пользу политическ. ссыльных. В 1883 сдал экзамены на аттестат зрелости и поступил в Киевск. ун-т. Вращался в Киеве среди политически неблагонадежных студентов, вследствие чего по распоряжению деп. пол. в дек. 1883 подчинен негласн. надзору. В 1887—студент Казанск. ун-та. Проживал в Казани на квартире Адели Пумпянской и принадлежал к местн. революц. кружку, в состав которого входили С. Н. Галкина, С. Феокритов, К. Козловский и др. Обыскан и арестован 12 (13?) мая 1887 в Казани. При обыске у него найдены гектографиров. прокламация Союза объединенного петербург. студенчества от 7 марта 1887 по поводу речи ректора петербургск. ун-та Андреевского 6 марта 1887 о покушении 1 марта т. г., стихотворения революцион. содержания, писанный его рукой гектографированный «Листок» от 1 мая 1887, гектографированный экз. «Письма Белинского к Гоголю» и др. документы. Привлечен к дознанию при Казанск. ж. у. по делу А. Пумпянской. По показанию его брата, все найденные у него листовки он получил от А. Пумпянской. Содержался под стражей до 24 мая 1887. До окончания дознания выехал в Саратов. По выс. пов. от 15 июня 1888 подвергнут одиночн. тюремн. заключению на 8 мес. с последующим подчинением негласн. надзору на 2 года. Заключен с 22 июля 1888 в Саратовск. тюрьму и 26 июля т. г. по распоряжению Главн. тюремн. упр-ния отправлен в Петербург для заключения в Петербургск. одиночн. тюрьму. В авг. 1888 возбудил ходатайство об облегчении участи. По выс. пов. от 29 сент. 1888 срок тюремн. заключения сокращен наполовину. По освобождении из тюрьмы подчинен с 20 ноября 1888 негласн. надзору. В мае 1890 жил в Саратове. Окончил ун-т в 1891 со званием лекаря. В 1890-х гг. и нач. 1900-х гг.—ординатор университетск. клиники в Москве.

МЮ 1888, № 11019.—ДП III, 1882, № 632; 1886, № 151; 1890, № 74, ч. 50; V, 1882, № 2385.—Обзор XII, 92, 155.—Ведомость XIII, 55.

Медиц. список.

Участники народовольческ. движения. Сборн. «Народовольцы» III, 296.

Хроника борьбы с самодержавием. «Своб. Россия» I (1889), 62.

Ерохин, Федор Михайлович, моршанск. мещанин. Род. ок. 1865. Обучался в Саратовск. александро-мариинск. реальн. уч-ще. В 1886 давал частные уроки. Арестован 2 марта 1886 в Саратове и привлечен к дознанию при Са-

ратовск. ж. у. по делу Кульковой, при обыске которой 1 марта 1886 найдены сочинения революцион. содержания, которые она, по ее словам, получила от Е-на. На дознании отрицал передачу Кульковой названных изданий и показал, что в виду ее растроен. состояния при обыске посоветовал ей сказать, что литературу получила от него. Содержался под стражей до 7 марта 1886, после чего подчинен особому надзору. За недоказанностью обвинения дознание о нем по соглашению м-ров вн. дел и юст. прекращено.
МЮ 1886, № 10155.—Ведомость XI, 31—32.

Ерхардт, Леонард Людвигович—см. Л. Л. Эрхардт.

Ерченко, Екатерина Яковлевна—см. Е. Я. Еркович-Ерченко.

Ерченко-Еркович, Георгий Яковлевич.
См. «Семидесятые годы».

Ершов, Владимир Аркадьевич, из московск. мещан, сын купца, личный почетн. гражданин, брат Конст. Ершова. Род. 28 мая 1859 в Харькове. В 1879 окончил московск. коммерческ. уч-ще. Обучался затем в Московск. техническ. уч-ще, курса которого не окончил; запасн. фейерверкер из вольноопределяющихся. Проживая в сред. 1880-х гг. в Москве, где занимался преподаванием уроков, обратил на себя внимание жандармских властей сношениями с сестрами В. и Е. Шефтель и др. политически неблагонадежными лицами. В 1884—1885 гг. состоял членом центральн. московск.

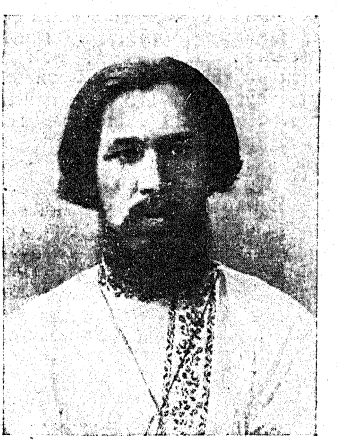

В. А. Ершов.
С фотогр. 1890 г.
Из собр. Музея «Каторга и Ссылка».

народовольческ. группы и входил в группу П. Н. Лебедева, своего товарища по коммерческ. уч-щу, и С. Терешенкова, занимавшуюся пропагандой среди московских рабочих. В конце 1884 от имени московск. народовольческ. организаций вел переговоры с А. Н. Бахом. В связи с наблюдениями в Москве за лицами, причастными к укрывательству С. Михаличева, был, в виду его сношений с П. Н. Лебедевым, обыскан 2 дек. 1885, причем у него обнаружены книга «По поводу самарского голода» и гектографирован. программа для самообразования. Арестован 2 дек. 1885 и привлечен к дознанию при Московск. ж. у. по делу П. Лебедева, С. Терешенкова и др. по обвинению в хранении запрещен. изданий и в пропаганде среди рабочих. Содержался под стражей до 20 мая 1886. На дознании виновным в принадлежности к революц. сообщ-ву себя не признал, а относительно найденных у него изданий показал, что они принадлежат ему, но как их получил—не помнит. По выс. пов. от 16 июля 1887 подвергнут одиночн. тюремн. заключению на 6 мес. По отбытии наказания подчинен с 5 марта 1888 негласн. надзору с воспрещением жительства в столицах и столичн. губерниях. В марте 1888 переехал в Тверь. В Твери в 1888—1890 гг. жил на одной квартире с поднадзорной В. И. Дмитриевой, на которой женился; давал частн. уроки, а потом вел статистическ. работу и вращался в кругу политически неблагонадежн. лиц, коим «оказывал моральную и материальную поддержку». По отзыву нач-ка Тверск. ж. у., Е-в вместе с С. В. Сотниковым являлись «руководителями и главарями» тверск. колонии неблагонадежных и поднадзорных, среди которых пользовались большим влиянием, и группировали вокруг себя вновь прибывающую молодежь. Состоял в переписке со своим товарищем по коммерческ. уч-щу П. Кравченко в бытность последнего в Астрахани и после его отъезда в Париж в 1890. В конце 1890 обыскан в Твери, по требованию Петербургск. ж. у., в связи с записью, обнаруженной в 1890 в бумагах Б. Рейнштейна в Париже. При обыске найдены письмо из Сибири П. Лебедева с замечаниями о ссыльных и два письма от находившегося во Франции П. Кравченко. Привлечен к дознанию, возбужденному по требованию Петербургск. ж. у. 1 дек. 1890, по обвинению в сношениях с организовавшимся в Париже революц. кружком русских эмигрантов-террористов. Во время дознания находился под особым надзором. На допросах не признал себя виновным в сношениях с эмигрантами, а запись в бумагах Рейнштейна объяснял тем, что она относится к другому лицу. В результате дознания ему предъявлено обвинение в том, что, сочувствуя революцион. движению, оказывал материальн. и нравствен. поддержку политически неблагонадежным лицам и способствовал установлению между ними сношений. Дознание окончено 17 июня 1891; по выс. пов. от 30 окт. т. г. подвергнут одиночн. тюремн. заключению на 6 мес. с последующим подчинением негласн. надзору на срок по усмотрению м-ра вн. дел. Наказание отбывал в Петербургск. одиночн. тюрьме с 26 окт. по 14 апр. 1892. По отбытии наказания, на основании распоряжения деп. пол. от 19 окт. 1891, подчинен негласн. надзору с воспрещением жительства на 3 года, помимо столиц и столичн. губ., в университетск. городах, в Твери, Н.-Новгороде, Са-

ратове и Рязани. Поселился вместе с В. И. Дмитриевой в Воронеже, где вскоре завел связь со всеми неблагонадежными лицами (В. П. Кранихфельд, В. Я. Яковлев, П. П. Мануйлов, И. А. Прозоровский и др.), устроился в качестве писца сперва в казен. палате, а потом в уездн. земск. управе. Службу оставил в 1899 г. В конце 1890-х гг. сотрудничал в местных газетах и состоял переводчиком иностранных языков в редакции газ. «Воронежск. Телеграф». В нач. 1900-х гг. временно жил в Ростове н/Д., где состоял корректором газ. «Донск. Речь», а потом снова поселился в Воронеже. В 1902 и 1905 был за границей. В 1902 подвергнут обыску и привлекался к дознанию по делу «Северного Союза». В 1904 получил право повсеместного жительства. В 1906—1907 был секретарем газеты «Воронежское слово». Принимал близкое участие в организации воронежского народного университета, был членом правления, работал там в секции внешкольного образования до Октябрьской революции. В 1918—19 работал в кооперации. С 1920 поселился в Сочи, где работал в статистич. бюро и в Музее краеведения. В ноябре 1920 был арестован, в следующем году освобожден. Умер в Сочи 28 февр. 1922.

Сообщение В. И. Дмитриевой. МЮ 1885, № 10885; 1891, № 10910.—Доклады 1891, № 80.—ПД III, 1889, №№ 26, 417 и № 1266; 1890, № 74, ч. 65; 1893, № 927.—Обзоры: X, 62; XII, 178; XV, 99, 145; XVI, 110.

Список воспитанников, окончивших курс в московском коммерческом училище. М., 1904, стр. 19.

Л. П. Меньщиков, Охрана и революция I, 56.—А. Бах, Записки народовольца, 158, 163, 164.—В. И. Дмитриева, Так было (Ук.).—Участники народовольческ. движения. Сборн. «Народовольцы» III, 296.

Хроника революц. борьбы. «Листок Нар. Воли» III (1886) (Литература парт. «Нар. Воля», 283).—Хроника револ. борьбы. «Вестн. Нар. Воли» V (1886), 150.

Ершов, Владимир Петрович. В конце 1870-х гг.—студент Петербургск. ун-та (?), который окончил ок. 1880. Арестован 7 февр. 1880 в Петербурге в связи с производившемся при Петербург. ж. у. дознанием по делу о 9 убийстве А. Я. Жаркова; содержался в ДПЗ, откуда освобожден не позже 28 февр. т. г.; допрошен по названному делу в качестве свидетеля. Уехал вскоре в г. Тобольск. По сообщению нач-ка Киевского ж. у. от 20 мая 1880, некоторые из содержавшихся в киевской тюрьме политссыльные, предназначенные к отправке в Сибирь, замышляя побег из места ссылки, запаслись адресом Е-ва и его жены в расчете на содействие с их стороны. Подчинен вследствие этого негласн. наблюдению. Вн ачале 1880-х гг.—тобольский окр. стряпчий, с каковой должности отозван губернатором 26 ноября 1883 и прикомандирован к тобольскому губ. правлению.

Справка В. Ершов).—МЮ 1880, № 8301.

Хроника преследований. «Листок Нар. Воли», 1880, № 2 («Литература партии Нар. Воля», 81).

Ершов 1-й, Иван Денисович. Род. ок. 1852. В 1880—смотритель полустанка Знаменская-Орловско-Витебск. ж. д. Вследствие полученных нач-ком Орловск. ж. у. сведений о его, политическ. неблагонадежности, обыскан в апр. 1880 и привлечен к дознанию при Витебск. ж. у. При обыске отобраны письма «загадочного» содержания. Дознанием установлено, что в кругу товарищей он высказывал враждебн. правительству суждения и читал стихотворение «На смерть Мезенцова». Так как дознанием не добыто данных о принадлежности его к преступн. сообществу, дело о нем по соглашению главн. нач-ка Верховн. Распор. Комиссии с м-ром юст. в июле 1880 прекращено.

Справка (И. Ершов I-й).—МЮ 1880, № 8434.

Ершов 2-й, Иван Денисович, мещанин. Род. ок. 1852. В 1880—конторщик товарн. станции Орлово-Витебск. жел. дор. Вследствие полученных нач-ком Орловск. ж. у. сведений о его политическ. неблагонадежности, привлекался в апр. 1880 к дознанию при Витебск. ж. у. по обвинению в том, что в кругу товарищей высказывал враждебн. правительству суждения и порицал действия правительства. По соглашению главн. нач-ка Верховн. Распоряд. Комиссии с м-ром юст. дознание о нем в июле 1880 прекращено.

Справка (И. Ершов 2-й).—МЮ 1880, № 8434.

Ершов, Константин Аркадьевич, из московск. мещан, сын купца, личн. почетн. гражданин, брат Владимира Ершова. Род. ок. 1862. В 1883—1884 гг.—студент Петровск. земледельческ. ак-мии в Москве. Входил в кружок «петровцев» и состоял в 1883—1884 гг. членом центральн. народовольческ. московск. группы. В 1883 г., проживая на одной квартире со студентами П. Ковалевым и В. Владимирским, заподозрен вместе с ними в хранении нелегальн. литературы, тюк которой был найден на чердаке их квартиры. Был в близких отношениях с М. Н. Поповым, П. С. Кравченко, с которым одно время жил на одной квартире, и др. деятелями московск. народовольческ. организации; поддерживал связь с М. Е. Белино-Бржезовским. Осенью 1884 Г. А. Лопатин дал к нему пароль и явку А. Н. Баху. Его фамилия значилась в списке 14 студентов, отобранном при аресте Г. А. Лопатина 6 окт. 1884, вследствие чего обыскан 2 и 10 ноября 1884 в Москве. Арестован в ноябре 1884 и привлечен к дознанию при Московск. ж. у. по делу о лицах, адреса которых найдены у Г. Лопатина (дело М. Гофмана и др.). Содержался под стражей до 13 июня 1885, когда был освобожден на поруки. Умер 11 ноября 1885 в Кременчуге от туберкулеза.

МЮ 1885, № 10893; 1891, № 10910.—Доклады 1886, III, 616—648.—ДП III, 1885, № 907; 1889, № 417.—Обзоры: IX, 38; X, 42.

В. Бурцев, За сто лет II, 126.

М. Р. Гоц, Московск. центральн. группа парт. «Нар. Воля». Сборн. «Народовольцы» 1,99.—А. Бах, Записки народовольца, 147, 148, 190.—Участники народовольческ. движения. Сборн. «Народовольцы» III, 297.

[Некролог]. «Листок «Нар. Воли» III (1886) (Литература парт. «Нар. Воля», 273).—Хроника преследований. «Листок «Нар. Воли» III (1886) («Литература партии Нар. Воля», 283).—Хроника револ. борьбы. «Вестн. Нар. «Воли» V (1886), 149, 169.—П. А. Анатольев, Из террористическ. практики народовольцев второго призыва. «Кат. и Сс.» 1929, XII (61), 44, 53

Ершов, М. И., слесарь-инструментальщик Петербургск. металлическ. завода. Являлся одним из организаторов рабочей кассы, созданной в 1886, вследствие чего в т. г. арестован и выслан по этапу на родину на три года.

О революционном прошлом Петербургского Металлического завода, стр. 11—12.

Ершов, Павел Ананьевич, сын псаломщика, личный почетн. гражд. Род. 13 окт. 1870 в с. Тесите (Варнавинск. у., Костромск. губ.). Окончил Макарьевск. духовн. уч-ще, а затем 4 года обучался в Костромск. духовн. семинарии, из которой уволен в 1889 за хранение запрещенных к обращению среди семинаристов книг. Был связан в 1889—1890 с костромск. революцион. кружком семинаристов (А. В. Княжеский, В. С. Турковский, Н. И. Алякритский), находившимся в свою очередь в тесной связи с организованным в г. Костроме по инициативе М. В. Сабунаева народовольческим. кружком (С. А. Островский, В. К. Каратыгин и др.); был известен среди членов кружка семинаристов под прозвищем «Грязный бурсак». Жил в нач. 1890 в г. Костроме на одной квартире с В. С. Турковским. В марте т. г. уехал в г. Ревель, где поступил писцом в Ревельск. окр. суд; жил там на одной квартире с учеником эстляндск. губ. типографии А. Филипповым, в беседах с которым интересовался вопросом о возможности достать из губернск. типографии шрифт; переписывался из г. Ревеля с В. С. Турковским, Н. Н. Евгеновым и А. В. Княжевским. Вследствие обнаружения в бумагах М. В. Сабунаева и В. С. Турковского заметки о времени выдачи ему свидетельства из Костромск. духовн. консистории со скопированными подписями должностных лиц консистории, обыскан и арестован 31 мая 1891 в Ревеле и привлечен к дознанию при Петербургск. ж. у. по делу о революц. кружках, организованных М. В. Сабунаевым в гг. Костроме и Ярославле. При обыске у него найдены «Песни о молодом поколении», рукопись сочинения Шефле «Сущность социализма» и разные написанные им рукописи «революц. содержания», а также письма А. В. Княжевского с сообщениями об арестах в г. Костроме. После ареста доставлен в Петербург, где заключен под стражу в ДПЗ. Дознанием установлено, что он находился в близких отношениях с В. С. Турковским и имел намерение добыть из эстляндск. губернск. типографии шрифт, и изобличен в сочувствии революц. движению и в готовности самому вступить на путь активной революц. деятельности. По выс. пов. от 19 сент. 1892 подвергнут тюремн. заключению на 4 мес. Отбывал наказание в Петербургск. одиночн. тюрьме, куда доставлен 30 сент. т. г. По освобождении, на основании распоряжения департ. полиции от 8 окт. 1892 , подчинен негласному надзору с воспрещением пребывания в течение двух лет в столицах, столичных и Саратовск. губ. и городах университетских, Н.-Новгороде и Твери. Жил в 1890-х гг. в Костроме, где служил писцом в управлении государствен. имуществ и одновременно состоял корреспондентом газ. «Костромской Листок». Переехал в 1901 в г. Ярославль; служил там в редакции газ. «Северный Край». По циркуляру деп. полиции от 12 марта 1903 негласн. надзор прекращен.

МЮ 1891, № 10904.— ДП III, 1892, № 831.—Обзор, XVII, 124.

Рабочее движение в Костроме. Женева, 1902, стр. 5.—Л. П. Меньщиков, Охрана и революция I, 390.—М. Растопчина, История революц.движения в Костроме, 4.

Ершов, Петр Яковлевич. Род. в с. Тундинском (Мариинск. у., Томск. губ.) 4 июня 1853. Обучался в Томск. гимназии, которую окончил. В авг. 1877 г. поступил на физ.-мат. фак-т Московск. ун-та. В мае 1879 перевелся на 1-й курс медицинск. фак-та того же ун-та. Участвовал в студенческ. беспорядках, происходивших в марте 1881, за что предан университетск. суду. Уволен из ун-та в 1881 с правом поступления в друг. высш. учебн. заведения. В авг. 1882 зачислен студентом 1-го курса физ.-математ. фак-та Петербургск. ун-та. Участвовал в студенческ. беспорядках, происходивших 20 и 21 окт. 1882, за что университетск. судом 4—9 ноября 1882 приговорен к аресту на 7 дней. Арестован 10 ноября 1882 и, повидимому, выслан из Петербурга. Исключен из списков студентов Петербургск. ун-та 21 мая 1884 и тогда же его документы отправлены Петербургск. градоначальнику.

ДП III, 1883, № 1346, ч. 1—2; 1882, № 356.—Дело канцелярии по студенческ. делам Петербургск. ун-та, 1882 г. (П. Я. Ершов).

Протоколы заседаний Совета С.-Петербургск. ун-та за первую полов. 1882 — 1883 акад. год., П., 1883, стр. 35—38.

Ершова, Мария Дмитриевна, дочь купца. Род. ок. 1857. В первой пол. 1880-х гг.—ученица Академии Художеств в Петербурге. Адрес ее оказался зашифрованным в записках Шульмейстера. Вследствие показания последнего, что этот адрес ему был дан для сношения с революц. деятелями, Е-ва была 20 марта 1884 арестована в Петербурге и привлечена к дознанию по делу М. Янчевского и др., производившемуся сначала при Виленск. ж. у, а в марте 1884 ген.-майором Середою при Петербургск. ж. у. На допросах показала, что, живя в первой пол. 1883 одновременно с С. и В. Салазкиными в квартире Черепановой, она, по просьбе дочери квартирохозяйки М. П. Черепановой, получала на свое имя письма для Салазкиных, которые и передавала им (всего получила два письма и оба фактически предназначались для Н. М. Флерова). Содержалась под стражей до 31 марта 1884. По соглашению м-ров вн. дел и юст. дознание о ней в июле 1885 прекращено.

МЮ 1884, № 10807.

Арестная хроника. «Нар. Воля» X (1884) (Литература парт. «Нар. Воля», 233).—Хроника революц. борьбы. «Вестн. Нар. Воли» IV (1884), 221.

Есипов, Николай Анемподистович. Род. 15 сент. 1854. В 1878 получил звание доктора медицины и в том же году поступил на службу врачем в морск. ведомство. В 1884—младш. судов. врач 2-ой Черноморск. эскадры, прикомандированный к 8-му экипажу. По пока-

занию привлеченного к дознанию по делу о военно-революцион. организации «Нар. Воли» Вл. Бубнова, Е-в знал о существовании в г. Николаеве революц. офицерск. кружка и с сочувствием относился к его деятельности; был знаком с И. Ювачевым и Янушевским; вел шифрованную переписку с И. Ювачевым. По распоряжению деп. пол. от 25 июля 1884 подлежал подчинению негласн. надзору, но, как выяснилось тогда, 8 марта 1883 г. Е-в прибыл из Николаева в Одессу, а 13 марта 1883 выехал в Константинополь. В 1885—младш. судов. врач 6-го Черноморск. экипажа. Впоследствии—старш. судов. врач разных флотских экипажей в Кронштадте и (с 3 авг. 1896) одновременно врач Кронштадтск. водолазн. школы; писал по вопросам водолазного дела. Умер в 1909 (?).

ДП III, 1884, № 5182.

Медиц. список.—Список гражданск. и медицинск. чинам морск. ведомства за 1884—1909 (Ук.).—С. Венгеров, Список.

Есипова, Наталья Павловна, жена врача. Окончила Высш. женск. курсы в Казани и Фребелевские — в Петербурге. В 1880—1882 гг., проживая в Николаеве, вела занятия с организованным И. Ювачевым народовольческ. кружком морск. офицеров.

Автобиография И. П. Ювачева (Из архива народов. кружка при Всесоюзн. Общ-ве политкаторжан). И. Ювачев, Из воспоминаний стар. моряка. «Морск. Сборник» 1927, X, 80—81, 83.

Есипович, Антон Антонович, дворянин. В 1881—студент Петерб. ун-та. Проживал на квартире шт.-капит. Д. Нелидова совместно со своей сестрой Яниной Есипович, которая, по показаниям Родзевича, устраивала у себя собрания так наз. «Петербургск. гмины». 26 апр. 1881 безрезультатно обыскан.

Справки (А. Есипович, Я. Есипович).

Есипович, Янина (Иоанна) Антоновна, дворянка, сестра Ант. Есиповича. Род. в 1857. В 1881—слушательница женск. врачебн. курсов в Петербурге. Проживала совместно с братом в квартире шт.-капит. Д. Нелидова. Принимала участие в так назыв. «Петербургск. гмине», и, по показаниям А. Родзевича, устраивала у себя на квартире собрания гмины. Обыскана и арестована 26 апр. 1881. При обыске у нее найдены две прокламации на польск. яз. по поводу 50-летия польск. восстания 1831. Привлечена к дознанию по делу о петербургск. гмине (дело Комоцкого, Гласко и др.). Содержалась под стражей до 27 мая 1881; освобождена под залог в 500 руб. По выс. пов. от 13 янв. 1882, по вменении в наказание предварит. содержания под стражей, подчинена гласн. надзору на 3 года; отбывала надзор сперва в имении ее сестры в с. Юзефном (Оршанск. у., Могилевск. губ.), а с осени 1882—в Петербурге. В 1883 окончила медиц. образование. В 1900-х гг.—врач в Лужск. у. (Петербургск. губ.).

Справки (Я. Есипович, А. Есипович, Д. Нелидов). — МЮ, 1881, №№ 8125 — 8126.—Доклады 1882, I, 43—125.—ДП V, 1881, № 1235, ч. 1.—Обзоры: I, алф.; III, 98.

Медиц. список.

Ес(ь)кина, Хана, акушерка. Обыскана 22 мая 1886 в Москве вследствие сведений о принадлежности ее к кружку С. Лазаревой, А. Быстрицкой и др. В дек. 1887 в связи со студенческ. беспорядками, происходившими в ноябре т. г., предназначалась по распоряжению ген.-губ-ра, вследствие политическ. неблагонадежности, к удалению из Москвы.

МЮ 1886, №№ 10161 и 10325; 1887, № 10118.—Обзор XI, 60.

Ефанов (Эфанов), Лазарь Иванович, из крестьян с. Хорошего (Черкасс. вол., Славяносербск. у., Екатеринославск. губ.). Род. ок. 1862 (1864?). Окончил в 1876 Екатеринославск. земск. фельдшерск. школу. В 1887—фельдшер земск. больницы в Луганске (Екатеринославск. губ.). В сред. 1880-х гг. входил в состав луганск. народовольческ. организации; был в близких отношениях с Н. А. Ожиговым, Д. М. Батиновым и О. Б. Эстровичем. Обыскан и арестован 19 мая 1887 и привлечен к дознанию при Екатеринославск. ж. у. по делу о луганск. народовольческ. кружке (дело Н. Ожигова и др.). Содержался в луганск. тюрьме, а по освобождении состоял на время дознания под особым надзором в Луганске. По выс. пов. от 8 июня 1888 подвергнут одиночн. тюремн. заключению на 3 мес. с последующ. подчинением негласн. надзору на 2 года. Наказание отбывал в Мариупольск. тюрьме. По отбытии наказания подчинен с 23 окт. 1888 негласн. надзору в Мариуполе. В т. г. не был допущен на должность земск. фельдшера по Мариупольск. у. В 1894—1895 гг. служил земск. фельдшером в с. Степановском и с. Авдеевке (Бахмутск. у., Екатеринославск. губ.). В 1896—приказчик при казен. винном складе в с. Гришино (Бахмутск. у.). За отсутствием о нем неблагоприятных сведений, по распоряжению деп. пол. от 24 дек. 1896 (циркуляр от 30 сент. 1897), негласн. надзор прекращен.

МЮ 1887, № 9998.—ДП III, 1889, № 1148; 1890. № 74, ч. 26.—Обзор XII, 84, 141, 163.—Ведомость XIII, 53—54.

Участники народовольческ. движения. Сборн. «Народовольцы» III, 297.

Ефимов, Александр Васильевич. Род. ок. 1864. В 1887—старш. писарь 4-го стрелков. батальона, расположенного в г. Кутно (Варшавск. губ.). Обыскан в виду обнаруженного адъютантом батальона письма Е-ва к неизвестному лицу с жалобами на начальство; при обыске найдена тетрадь со стихотворениями революц. содержания. Арестован 9 марта 1887 и привлечен к дознанию при Варшавск. ж. у. Содержался со дня ареста на военной гауптвахте. Разговоры, которые он вел на гауптвахте, дали повод для обвинения его в принадлежности к тайному сообществу. Умер на гауптвахте 12 июня 1887.

МЮ 1887, № 10068. —Ведомость XII, 45.

Ефимов, Василий, крестьянин Порховск. у. (Псковск. губ.) Род. ок. 1885. Рабочий-котельщик в Петербурге. В 1880 проживал в Петербурге на одной квартире с народовольцем Тим. Михайловым и братом последнего Григорием. Присутствовал при пропаганде Т. Михайлова посещавших квартиру рабочих. Арестован 14 марта 1881 и привлечен к дознанию при Петербургск. ж. у. по делу

о народовольческ. пропаганде среди петербургск. рабочих (дело П. Подбельского, Н. Коновкина и др.). Своими чистосердечными показаниями «во многом способствовал успехам дознания». Освобожден под надзор полиции 27 мая 1881. По выс. пов. от 12 мая 1882 подчинен гласн. надзору на два года на родине, в Псковск. губ.

Справка (В. Ефимов).—МЮ, 1881, № 8710.—Обзоры: I, алф. 11; IV, 87.—Список поднадз. 1884 (Ук.).

Ефимов, Дмитрий. В 1881—студент 1-го курса физ.-матем. фак-та (по разряду математическ. наук) Петербургск. ун-та. За участие в студенческ. беспорядках, происходивших 15 марта 1881, предан университетск. суду, по приговору которого от 19—22 и 26 марта 1881, утвержденному советом ун-та 30 марта 1881, ему объявлен выговор.

Протоколы заседания Совета Петербургск. ун-та за втор. полов. 1880—1881 акад. года., П., 1881, стр. 64—65.

Ефимов, Павел Поликарпович. Род. в 1855. Произведен в 1876 в офицеры. Участвовал в Русско-турецкой войне 1877—1878 гг. В сред. 1880-х гг. — штабс-капитан 146-го пех. Царицынского полка, расположенного во Пскове. В начале 1886 М. П. Винокуров (см.) дал к нему Б. Д. Оржиху рекомендательное письмо. Позже (с 26 февр. 1895)—подполковник. В 1900-х гг.—Новозыбковский уездный воинский начальник.

Обзор XI, 33.
Список подполковникам.—Общий список офицерским чинам (1909).

Ефимов, Прохор Ефимович, сын крестьянина, незаконнорожденный. Род. ок. 1857 в Одесск. у. Обучался в школе рисования и лепки Одесск. об-ва изящных искусств, где, по его показаниям, в 1874 (?) познакомился с Макаром Тетеркой и Моисеем Поповым. Рабочий-резчик (скульптор) в Одессе. В 1880—1881 гг. посещал сходки рабочих, устраиваемые на квартире П. Клименко и др. рабочей подгруппой одесск. центральной народовольческ. группы, не принимая, однако, деятельн. участия в работах подгруппы. По показанию В. Валуева, вследствие наклонности Е. к «разгульной жизни», рабочая подгруппа предполагала не приглашать его на сходки. Обыскан и арестован 27 сент. 1881 в Одессе. При обыске найдены прокламации, полученные им, по его словам, от Ив. Павлуцкого. Привлечен к производившемуся генер.-майор. Стрельниковым дознанию по делу об одесск. революц. кружках (дело М. И. Дрея, С. Майера и др.), возникшему вследствие предательск. показаний В. Меркулова. Содержался под стражей до 5 ноября 1881. По выс. пов. от 6 окт. 1882 подчинен гласн. надзору по месту жительства в Одессе на год. По окончании срока гласн. надзора подчинен негласному. Вследствие ходатайства нач-ка ж. у. Одессы от 15 марта 1885, по циркуляру деп. пол. от 7 мая 1885 негласн. надзор прекращен.

МЮ 1882, № 9250.—ДП V, 1882, № 3434, т.т. 1 и 2.—Обзоры: II, 47, 60; V, 49.

Ефимьев, воспитанник Воронежской дух. семинарии. В конце 1870-х гг. входил в кружок семинаристов, руководимый Я. Часовниковым, А. Иваншиным и др. После 1 марта 1881, когда группа семинаристов решила выпустить посвященную событию прокламацию, написал проект такой прокламации, который, однако, не был одобрен (был принят проект Петровского).

А. Татарчуков, Материалы по истории революц.-социалистич. движения в Воронежской губ., 12.

Ефременко, Яков Сергеевич. Портной в г. Короче (Курск. губ.). В сред. 1880-х гг. стоял во главе корочанск. мастерской «русских портных», организованной на артельных началах. Был связан с кружком гимназистов Корочанск. Александровск. гимназии, сходки которого происходили на его квартире. В 1886 (нач. 1887?) получил на хранение от Труфанова купленные Пономаревым в Харькове на собранные по подписке деньги нелегальн. издания, которые он в свою очередь в янв. 1887 передал гимназисту Семенову. Привлечен к дознанию при Курск. ж. у. в 1887. На дознании давал подробные показания и многих оговорил.

МЮ 1887, № 9987.

Ефремов, Иван. В 1880—счетовод магазин. управления Александровск. сталелитейн. завода в Петербурге. По негласн. сведениям, полученным в 1880 петербургск. градоначальником, состоял членом образовавшегося в т. г. на названном заводе революционного кружка.

Справка (И. Ефремов).

Ефремов, Петр Яковлевич, мещанин г. Велижа (Витебск. губ.), брат Семена Ефремова. Род. ок. 1865. В нач. 1880-х гг. обучался в Молодеченск. учительск. сем-рии. В нач. 1883 обыскан учебн. нач-ством, причем обнаружены книги и письма брата «вредного направления». В т. г. исключен из сем-рии и по распоряжению деп. пол. от 11 марта 1883 подчинен негласн. надзору в г. Велиже. В том же году поступил вольноопределяющимся в 98-й пех. Дерптск. полк (в Динабурге). В 1888—подпоручик 25-й пех. дивизии, расположенной в м. Креславке (Витебск. губ.).

ДП III, 1883, № 1539.

Ефремов, Семен Яковлевич, мещанин г. Велижа (Витебск. губ.), брат Петра Ефремова. Род. ок. 1860. В нач. 1880-х гг.—учитель народн. уч-ща в м. Балтинове (Люцинск. у., Витебск. губ.). В 1883 уволен с должности за «неправильное» преподавание и чтение книг по политическ. экономии и социологии. Вследствие перехваченных его писем к брату «вредного направления» безрезультатно обыскан 21 марта 1883; привлечен к дознанию при Витебск. ж. у., не обнаружившему данных для обвинения его в государствен. преступлении, почему по соглашению м-ров вн. дел и юст. в марте 1884 дознание о нем прекращено. По распоряжению деп. пол. от 14 апр. 1884, в виду его стремления распространять тенденциозные книги, подчинен негласн. надзору с воспрещением, по распоряжению м-ра нар. просв., всякой педагогическ. деятельности. Состоя под негласн. надзором в Динабурге (Двинске), 26 марта 1888 в портерной

публично говорил, что «мужик есть сила, мужик есть правительство, мужик есть царь» и одобрительно отзывался о событии 1 марта 1881 и с похвалой—о А. И. Желябове, вследствие чего привлечен в 1888 к дознанию при Витебск. ж. у. по обвинению в произнесении публичной речи, в которой порицал существующий государствен. строй и высказывал сочувствие деятельности первомартовцев. По выс. пов. от 9 ноября 1888 подвергнут одиноч. тюремн. заключению на 3 мес. с последующ. подчинением негласн. надзору на срок по усмотрению м-ра вн. дел. С 13 марта 1889 состоял под негласн. надзором в г. Режице (Витебск. губ.), где служил писцом у председателя съезда миров. судей. В 1890-х гг. состоял под негласн. надзором в г. Велиже, не имея определенных занятий. В 1895 приговорен к 3-мес. тюремн. заключению за кражу золотых вещей. Умер в Велиже 20 янв. 1898.

МЮ 1883, № 11308; 1888, № 11087.—ДП III, 1883, № 200; 1883, № 1539; 1890, № 74, ч. 16.—Ведомость V 35; XIII, 8, 64.

Ефремов, Степан Петрович, домашн. учитель—нелегальн. фамилия, под которой проживал и арестован в 379 Г. Д. Гольденберг (см.).

Р. Кантор, «Испов: ь» Григория Гольденберга. «Кр. Арх.», т. 30 (1928), . 2.

Ефрон, Густав Абрамович—см. Г. А. Эфрон.

Ефрон, Елизавета Петровна — см. Е. П. Дурново.

Ефрон, Иосель — Иоиль (Юлий) Абрамович—см. И. А. Эфрон.

Ефрон, Исаак Абрамович — см. И. А. Эфрон.

Ефрон, Яков Кальманович—см. Я. К. Эфрон.

Ешин, Леонид Петрович, обер-офицерск. сын, дворянин Тимск. у. (Курск. губ.). Род. ок. 1857. В нач. 1880-х гг.—студент Харьковск. ветерин. ин-та. Будучи студентом, в 1881—1882 гг. при содействии И. И. Гейера познакомился с нелегальн. литературой и примкнул к харковск. народовольческ. организации. За участие в студенческ. беспорядках, происходивших в ноябре 1882, исключен из ин-та на год с правом поступить в друг. учебн. заведение вне Харькова. Безрезультатно обыскан 22 ноября 1882 и привлечен к дознанию при Харьковск. ж. у. по подозрению в произнесении им 15 ноября 1882 речи революц. содержания на похоронах студ. Шелепина. За недоказанностью обвинения дело о нем, по соглашению м-ров вн. дел и юст. в марте 1883 прекращено. В конце 1882 выслан из Харькова. Переехал вместе с И. И. Гейером в Луганск (Екатеринославск. губ.), где подчинен негласн. надзору; давал частн. уроки. В виду обнаружения его фамилии в записной книжке арестованного 25 февр. 1883 в Харькове В. И. Чуйко, безрезультатно обыскан в Луганске и привлечен в 1883 к дознанию, производившемуся ген.-майором Середою, по обвинению в сношениях с харьковск. народовольческ. кружками (дело П. Чернышевой, И. Шаровского и др.). По соглашению м-ров вн. дел и юст. в июле 1884 дознание о нем прекращено. Входил в 1883—1885 в состав луганск. народовольческ. организации. По предложению А. Белоусова осенью 1883 принялся за занятия с рабочими. Содействовал С. Белоусову устроиться на работу на заводе в Луганске. В 1884, вследствие заявления Б. И. Эстровича, что Е. давал его дочерям (на одной из которых, Вере Борисовне, он женился) книги «преступн. содержания» (том «Отечеств. Записок» и том «Истории Французск. революции»), привлечен к дознанию при Екатеринославск. ж. у., каковое дознание по соглашению м-ров вн. дел и юст. в мае 1885 прекращено. В 1884 предоставил у себя на квартире приют приезжавшим в Луганск П. Елько и П. Антонову. Познакомившись с В. Кирсановым, снабдил его революц. изданиями и через него вошел в сношения с учениками Лисичанск. штейгерск. школы (Я. Френкелем, Линтваревым и др.); от которых стал получать динамит для изготовлявшихся в Луганске по поручению С. А. Иванова разрывных снарядов. Вместе с братьями А. и С. Белоусовыми и И. И. Гейером присутствовал летом 1884 на первой пробе разрывн. снарядов, после чего уехал на отдых в Лисичанск, что в среде луганск. народовольцев вызвало обвинение его в «отступничестве». Вследствие предательск. показаний И. И. Гейера, выдавшего в числе других и Е-на, арестован 23 янв. 1885 и привлечен к дознанию при Петерб. ж. у. по делу о руководящем кружке «Нар. Воли» (дело Г. Лопатина, П. Якубовича и др.). Доставлен в Петербург; заключен 31 окт. 1885 в Трубецк. бастион Петропавловск. крепости. На дознании признал себя виновным и дал чистосердечн. показания, заявив при том, что, «не сочувствуя никогда террору, убедился

Л. П. Ешин.

С фотогр. 1885 г.
Из собр. Музея «Каторга и Ссылка».

в полном несоответствии взглядов членов партии с его взглядами, и ныне вполне раскаивается в прежних заблуждениях». Переведен 12 февр. 1886 из крепости в Дом предв. заключения. По окончании дознания, 25 марта 1887, подал всеподд. прошение о помиловании и одновременно обратился с заявлением к м-ру юст. с просьбой поддержать его всеподд. ходатайство. Предан военному суду по обвинению в принадлежности к парт. «Нар. Воля» и в изготовлении для революц. целей разрывн. снарядов. Судился 26 мая—4 июня 1887 Петербург. воен.-окр. судом по процессу 21-го (Г. А. Лопатина и др.); приговорен к лишению всех прав состояния и к ссылке в каторжн. работы на 4 года, но, принимая во внимание «чистосердечное с раскаянием сознание в своей вине, сожаление о впадении в преступление единственно вследствие крайнего легкомыслия», суд постановил ходатайствовать перед пом. главнокомандующего войсками гвардии и петербургск. воен. округа о замене ему каторжн. работ ссылкой на поселение в менее отдален. места Сибири с лишением всех особых прав. Подал после приговора всеподд. прошение о помиловании. При конфирмации приговора 15 июня 1887 ходатайство суда удовлетворено. По распоряжению Главн. тюремн. управления от 13 июля 1887 отправлен 21 июля 1887 из Дома предв. заключения в одной партии с П. Якубовичем, В. Сухомлиным и др. в Томск. губ. Водворен в Бийске (Томск. губ.), где до втор. пол. 1880-х гг. числился в разряде сосланных на житье.

Сообщение А. Н. Макаревского.

МЮ 1882, № 9484; 1884, №№ 10897 и 10898; 1885, № 10792, № 10937, №№ 10938 и 10939; 1887, №№ 9998 и 10760.—ДП III, 1883, № 1346, ч. 1; 1884, № 1058; 1889, № 279; V, 1896, № 40, ч. 2, лит. А.—Обзоры: VI, 35; XII, 162.—Дело Петербургск. губернск. правления, II отдел, 4 стол 1887, № 7287 и № 7351.—Список 1884—1887 гг., л. 49, 55 об.—Хроника, 287, 321.

В. Бурцев, За сто лет II, 130.—Словарь Граната, т. 40, стр. 408 (Автобиография Н. М. Саловой).

Процесс 21-го, стр. 2, 27, 33, 42, 44—46.—В. И. Сухомлин, Процесс двадцати одного. Сборн. «Нар. Воля» перед царским судом», II, 52, 53, 57, 69.—Н. Никитина, Народовольческ. процессы в цифрах. Там же, 140.—Г. Н. Добрускина-Михайлова, Лопатинск. процесс. Сборн. «Народовольцы» III, 205, 211, 212.—Участники народовольческ. движения. Там же, 297.

Хроника борьбы с самодержавием. «Свобод. Россия» I (1889), 63.—К. Оберучев, Год жизни П. Ф. Якубовича, «Гол. Мин.» 1914, VII, 226.—Ал. Макаревский, Рабочий-народоволец П. Л. Антонов. «Кат. и Сс.» 1924, V (12), 279.—А. Макаревский. Революцион. Харьков в 1882—1885 гг. «Лет. Рев.» 1923, V, 65.—С. Валк, П. Л. Антонов в Петропавловск. крепости. «Красн. Арх.» 1928, VI, (31), 106, 116, 117.—А. А. Кулаков, О трех предателях (Елько, Остроумов, Гейер). «Кат. и Сс.» 1930, VI (67), 83.—Н. А. Ожигов, Как мы примкнули к революц. движению. «По заветам Ильича» (Якутск), 1925, III—IV, 52.

«Ешка» —прозвище, под которым в 1889—1890 был известен среди членов костромск. революц. кружка семинаристов Николай Николаевич Евгенов (см.).

МЮ 1891, № 10904.

Ещин, Евсей Мордухович (Маркович), еврей, гомельск. мещанин, сын бухгалтера. Род. 2 дек. 1865 в г. Речице (Минск. губ.). По окончании в 1885 Черниговск. гимназии поступил в Московск. ун-т. За участие в студенческ. беспорядках, происходивших в ноябре 1887, по распоряжению московск. ген.-губ-ра выслан из Москвы и Московск. губ. Выехал в Ростов н/Д., где подчинен негласн. надзору, прекращенному по циркуляру деп. пол. 9 июля 1890. С конца 1890-х гг.—присяжн. поверен. в Н.-Новгороде (до 1917) и публицист. В 1890—1896 гг.—сотрудник газ. «Русск. Ведомости», в которой вел обзоры провинциальн. жизни, и пом. редактора «Самарской газеты». С 1895—сотрудник «Нижегородск. Листка», а с 1905—издатель его, сотрудник газеты «Речь» и др. либеральных изданий и видный деятель конституцион.-демократ. партии, членом нижегородск. губернск. ком-та которой состоял.

МЮ 1887, № 10118.—ДП III, 1887, № 654, ч. 3; 1890, № 80; V, 1887 № 7245, ч. 1.

Юридическ. календарь.—Алфавитный указатель статей, рефератов, докладов и замечаний, напечатанных в «Действиях» [Нижегородской губернской ученой архивной] комиссии или читанных на ее заседаниях. «Действия Нижегородской губернской ученой архивной комиссии», т. VIII, Н.-Новгород, 1910, приложение, стр. 6.—«Русск. Ведомости». Сборник, 66.—Люди Нижегорожск. Поволожья. Вып. I, 16.—С. Венгеров. Список.

В. И. Ленин, Сочинения, 2-е изд., т. IX, стр. 366.

В. Фигнер, Полн. собрание сочинений, III (Ук.).

Н. А. Самойлов, Самарский Вестник. Л., 1931, стр. 16,

Кадеты в 1905—1906 гг. С предисловием Б. Граве. «Красн. Арх.» 1931, III (96), 42; т. 47—48 (1931), 116, 124, 128, 133.

Ж

«Жаба» —прозвище, которое носила в конце 1880-х гг. в революционной среде Рахиль Абрамович.

См. «Словарь социал-демократов».
МЮ 1891, № 10929.

«Жак» («Жак черноперелец»)—революционная кличка, которую носил в начале 1880-х гг. Залман Лейбович Иоселевич (см.).

МЮ 1885, № 10850.—Список разыскиваемых лиц 1887, 1889, 1891, 1893, 1895 г.г. (Ук.).

Жаклар, Анна Васильевна,—фамилия по мужу А. Б. Корвин-Круковской (см.).

Жаклар (Jaclard), Виктор Викторович (Charles-Victor), из крестьянской семьи, урож. г. Меца (Лотарингия, Франция). Род. в 1843. По окончании средней школы состоял преподавателем математики. В 1863 переехал в Париж и поступил в парижск. высш. медицинск. школу. В октябре 1865 принял участие в конгрессе студентов европейских ун-тов в Льеже, за что исключен из школы. В Льеже сблизился с известным французским революционером Ог. Бланки и примкнул к «бланкистам». 21 янв. 1866 участвовал в манифестации студентов-бланкистов в Париже, за что приговорен к тюремному заключению. По выходе из тюрьмы занимался агитацией среди парижских рабочих. Состоял членом I Интернационала. В сентябре 1868 принял участие вместе с др. приглашенными для этой цели членами I Интернационала во втором конгрессе «Лиги мира и свободы», на котором выступал сторонником М. А. Бакунина. После того, как конгресс отверг радикальные резолюции М. А. Бакунина, вступил в основанный последним «Интернациональный союз социальных революционеров» и вскоре разошелся с О. Бланки. В конце 1869 женился в Париже на Анне Васильевне Корвин-Круковской (официально венчались в Берне в 1872). В 1870 привлекался в Париже к следствию по делу о заговоре против Наполеона III (так наз. процесс Блуа), вследствие чего скрылся из Франции, переехал в Швейцарию, в Женеву, где устроился в качестве преподавателя. Поддерживал связи с русскими эмигрантами в Женеве (О. С. Левашевой, Н. И. Утиной и др.) и деятелями Славянской секции I Интернационала. При первых известиях о надвигающейся революции во Франции, выехал туда 2 сент. 1870 с женой. В первых числах сентября 1870 принял активное участие в Лионском восстании. 8 сент. 1870 избран одним из трех делегатов в Париже для доклада правительству национальной обороны пожеланий «народа Лиона». В Париже принял участие в работе «Комитетов защиты и бдительности» и вошел в состав Центрального Комитета национальной защиты Парижа. Во время осады Парижа немцами состоял с 17 сент. по 4 ноября 1870 командиром 158 батальона национальной гвардии. За участие в восстании против буржуазного правительства национальной обороны 31 окт. 1870 отстранен от должности командира, арестован в начале ноября 1870, выпущен 5 янв. 1871 и предан военному суду, приговором которого от 10 марта 1871 оправдан. С момента провозглашения Коммуны (18 марта 1871) примкнул к коммунарам Парижа и в апр. 1871 правительством Коммуны назначен начальником 17-го легиона и произведен в чин полковника. После подавления Коммуны в июне 1871 арестован. В тюрьме подвергался пыткам и издевательствам, следствием чего явилась его попытка к покушению на самоубийство (?) 7 июня 1871. Хлопоты родственников (в том числе и генер. В. В. Корвин-Круковского у Тьера) об облегчении его участи не увенчались успехом. 7 окт. 1871 бежал из версальской тюрьмы в Швейцарию, поселился с женой в Берне и занялся изучением медицины в местном ун-те. Окончив ун-т (со специальностью окулиста), переехал в 1874 в Россию, в родовое имение родителей жены — «Палибино» (Невельск. у., Витебск. губ.). В 1875 поселился в Петербурге, где получил место преподавателя французск. яз. и литературы в женской Мариинск. Коломенск. гимназии. Во второй половине 1870-х гг. преподавал те же предметы в разных женских учебн. завед. Петербурга. В 1878 выпустил учебную «Хрестоматию» (на франц. яз.) по французской литературе, после чего бросил педагогическую деятельность и занялся публицистикой. Сотрудничал в журналах «Слово» (литер. псевд.—Жика) и «Дело». В июле 1879 Н. В. Клеточников сообщил народовольцам, что за Ж. установлено III отделением, которое его считало за «ярого революционера», наблюдение. Был связан с радикальными кругами Петербурга конца 1870-х и нач. 1880-х гг. После амнистии коммунарам, вернулся в Париж, не прекращая сотрудничества в русской прессе. В начале 1880-х гг. изредка приезжал в Петербург, где состоял под негл. надзором. В 1883 служил посредником в переписке между народовольцами. В августе 1883 на похоронах члена Коммуны Эда в Париже выступил с речью от имени польской партии «Пролетариат», с к-рой был близко связан через М. В. Янковскую-Мендельсон (см.) и для к-рой также служил

посредником в сношениях и переписке между Россией и заграницей. Летом 1886 года приехал в Петербург за больной женой. По распоряжению министра внутренних дел от 22 марта 1887, за посылку враждебных русскому правительству корреспонденций из Петербурга в Париж в газету «Justice», на адрес ее издателя Клемансо и названной М. В. Янковской, должен был выехать из пределов России в течение трех дней. Срок выезда, по ходатайству французск. посла, был продлен до 6 авг. 1887. В 1889 участвовал (?) на конгрессе II Интернационала. В конце 1880-х гг. сотрудничал в газ. «Новости» и состоял (как и позже, в 1890-х гг.) одним из главных сотрудников газеты Клемансо «Justice». В 1890 его адрес найден в бумагах, отобранных у русских эмигрантов-террористов в Париже (см. Б. Рейнштейн). В августе 1893 выступал докладчиком аграрной комиссии на конгрессе II Интернационала, на котором являлся представителем французских «Федерации независимых социалистов» и «Синдиката журналистов-социалистов». Впоследствии—провинциальный врач во Франции. Умер в 1900.

ДП III, 1885, № 1126.—Обзор XV, 100.

Pierre Larousse. Grand Dictionnaire universel du XIX-e siècle, t. IX. Больш. Сов. Энциклопедия, т. XXIV.

И. Книжник-Ветров, Виктор Жаклар—деятель Парижской Коммуны и русский журналист. «Проблемы марксизма» 1930, V—VI (7—8), 161—196.

«Парижская Коммуна», Женева, 1874, стр. 244.—Лиссагаре, История Коммуны 1871 г., М., 1905, стр. 120.—Л. Пантелеев, Из воспоминаний прошлого, ч. I, П., 1905, стр. 316.—Жеффруа, Заключенный (Ог. Бланки), П., 1906, стр. 107, 182, 189, 193, 194, 240, 256.—В. Богучарский, Активное народничество (Ук.).—Ю. Стеклов, Поль Лафарг. П., 1918, стр. 6—7.—М. Неттлау, Жизнь и деятельность Михаила Бакунина. П.—М., 1920, стр. 43.—Д. Гильом, Варлен-заговорщик. Сб. «Парижская Коммуна», П., 1921, стр. 123.—Л. Гроссман, Путь Достоевского, П., 1924, стр. 143.—А. Зеваэс, Огюст Бланки. П., 1922, стр. 167, 168, 181, 193.—К. П. Победоносцев и его корреспонденты, I, 680—682.—Письма Льва Тихомирова к П. Л. Лаврову. Сб. «Группа Освобождение Труда» I, 252.—Доманже Бланки. Л., 1925, стр. 38.—Луиза Мишель, Коммуна (Из воспоминаний). Л., 1926, стр. 76.—Л. Тихомиров, Воспоминания (Ук.).—И. И. Ясинский, Роман моей жизни (Ук.).—Письма М. А. Бакунина к А. Ришару. Сб. «Архив Маркса и Энгельса», XI, 1927, стр. 350, 353.—Ю. Стеклов, М. А. Бакунин, т. II, IV (Ук.).—Материалы для биографии М. А. Бакунина, т. III, М., 1928 (Ук.).—Ив. Книжник-Ветров, А. В. Корвин-Круковская (Жаклар). М., 1931 (Ук.).—Сообщения Н. В. Клеточникова, Архив «Земли и Воли» и «Народной Воли» (Ук.).

[Сообщение о покушении Ж. на самоубийство] «Голос», 2 (14) июня 1871 г.—Оливье Пэн, Бегство коммунаров из Парижа. «Слово», 1888, XI, 16—21.—И. И. Малевич, Софья Васильевна Ковалевская. «Русск. стар.» 1890, XII, 652.—Софья Ковалевская, Воспоминания А. К. Леффлер, герцогини ди Кайянелло. «Север. вестн.» 1892, IX, 126, 127 (то же в отд. изд. П., 1893, гл. IV).—Ж. Гильом, Михаил Александрович Бакунин. «Был.» 1906, VIII, 239.—Эдуард Бернштейн, Карл Маркс и русские революционеры; I, Маркс и Бакунин. «Мин. годы» 1908, X, 15.—И. Ясинский, Мои цензора. «Ист. вестн.» 1911, II, 538—540.—Мария Менделсон, Воспоминания о Софье Ковалевской. «Соврем. мир» 1912, II, 145, 146.—И. Гревс, В годы юности. «Был.» 1921, XVI, 139.—Л. Гроссман, Бакунин и Достоевский. «Печать и Револ.» 1923, IV, 102.—Р. Кантор, Французская охранка о русских эмигрантах. «Кат. и сс.» 1927, II (31), 85 (См. Жаклард). И. Книжник-Ветров, Е. Г. Бартенева—социалистка и писательница. «Кат. и сс.» 1929, XI (60), 44, 48, 51, 52, 54.

«Жаклярд»,—под этим именем был известен в конце 1880-х гг. за границей Станислав (Соломон) Менделсон (см.).

МЮ 1889, № 10857.

«Жан»,—революцион. кличка неизвестного лица, который, по непроверенным показаниям обвиняемого по делу о гадячском народовольческ. кружке В. С. Здорова, проживал в нач. 1880-х гг. в Казани и находился в сношениях с С. К. Шарым, одним из главных организаторов названного кружка.

МЮ 1883, № 11048.

Жандр (по мужу Никитина), Варвара Николаевна, дворянка, дочь директора киево-межигорской фаянсовой фабрики. Род. 15 декабря 1842 в Кронштадте. С десятилетнего возраста жила в Киеве. Окончила в 1860 киевский институт для благородных девиц с золотой медалью. С юношеских лет питала влечение к научным занятиям и интересовалась социальными вопросами; изучала Дарвина, Бюхнера, Бокля и др. В 1863 вышла замуж за гвардейского полковника Никитина. В конце 1860-х гг. выехала для лечения за границу. Решив посвятить себя всецело научным занятиям и изучению социальных вопросов, разошлась вскоре с мужем и навсегда осталась за границей. Жила сначала в Италии, а с 1878 в Париже. В 1879 появилась ее первая статья (полемика с Тэном о женском образовании) в журнале «La Science politique». Позже писала (большей частью по-французски) под своей девичьей фамилией «Barbe Gendre». Сотрудничала в 1880-х гг. в «La Réforme», «Revue Internationale des sciences», «La Justice», «La Revue», «La Nouvelle Revue» и др., где поместила ряд этюдов о социализме и литературных обозрений. В начале 1880-х гг. занималась изучением социализма под руководством П. Л. Лаврова, с которым была в большой дружбе. Поддерживала в Париже близкие отношения со многими эмигрантами; оказывала последним различные услуги и часто выступала ходатаем за последних перед французскими общественными и политическими деятелями. Сотрудничала в «Вестнике Народной Воли». Сочувствуя революционному движению, в ряде статей знакомила французских читателей с положением дел в России, с социалистическим и революционным движением в стране. Умерла 6 декабря (ст.ст.) 1884 в Париже от воспаления легких. В 1886 в Париже вышел посмертный сборник ее работ («Etudes sociales philosophiques et morales») с биографией, составленной Летурно.

Русский календарь (изд. А. Суворина) на 1886 г.—М. Голицын, Библиографический словарь русских писательниц. П., 1890.—В. Бурцев, За сто лет II, 123.—Словарь Брокгауза.—Русский биографический словарь (том Нааке—Накенский—Николай Николаевич старший).—Русский некрополь в чужих краях, стр. 62.

Некролог: «Нар. Воля», № 11—12 («Литература партии Нар. Воля», 297).—«Вестник Народной Воли», IV, 245.—«Общее дело», № 68 (1884), стр. 16.—«Исторический вестник», 1885, II, 464—465.

Э. Серебряков, П. Л. Лавров. Сб. «П. Л. Лавров», П., 1922 (Ук.).—Л. Тихомиров, Воспоминания (Ук.).—Н. Русанов, В эмиграции, стр. 95.

Р. Кантор, Письма С. М. Кравчинского. «Кат. и сс.», 1928, XI (48), 78—79.

Жарко(в), дворянин Полтавской губ., сын колл. асессора, брат Федора (см. «Семидесятые годы») и Якова (см. ниже) Жарковых. В конце 1870-х гг. был близко связан с киевскими революционными кружками, среди деятелей которых пользовался, повидимому, большим доверием. Летом 1879 жил в номерах Фрометти в Киеве и, по показаниям В. Мещерского, вместе с В. Бычковым и И. Левинским организовал в т. г. в Киеве «террористический кружок», которому власти впоследствии приписывали подготовку покушения на шпиона Л. Забрамского (по всей вероятности, был в конце 1879 связан с кружком В. И. Жукова, Д. Т. Буцынского и др.). По показанию Н. Левченко, Ж. способствовал вовлечению брата своего Якова Жарко(ва) в революц. кружки. Умер в 1880 (?).

Жарко(в), Яков Васильевич, дворянин Полтавск. губ., сын коллежск. асессора, брат Федора Жаркова (см. «Семидесятые годы»). Род. в 1861. Окончил полтавск. земскую фельдшерскую школу. Вследствие обнаруженных при обыске у А. Левченко в Роменск. у. Полтавск. губ. его писем «загадочного содержания» дважды в 1880 безрезультатно обыскан и привлечен к дознанию, возникшему в авг. 1880 при Полтавск. ж. у., по делу А. Левченко, Тремко и др. по обвинению в распространении книг революционного содержания, пропаганде, в изыскании средств для революцион. партии и в принадлежности к партии. С 27 сент. 1880 подчинен надзору полиции и обязан подпиской о невыезде. По недостатку улик, дознание о нем, по соглашению мин-ов внутренних дел и юстиции, в феврале 1881 прекращено с подчинением негласному надзору на один год. 12 марта 1883 принимал участие в собрании на квартире Л. Синькевич. По распоряж. деп. пол. от 12 авг. 1883, в виду его политическ. неблагонадежности, снова подчинен надзору.

Справка (Я. В. Жарков).—МЮ 1880, № 8567.—ДП III, 1889, № 325; V, 1883, № 4225.

МЮ 1880, № 8567.

А. Бычков, Дело революционных кружков в Киеве в 1879, 1880 и 1881 гг. «Летопись революции» 1924, II, 45, 47.

Жарков, Александр Михайлович, мещанин г. Симбирска. Род. ок. 1866. В первой половине 1880-х гг. учился, повидимому, в симбирской гимназии. Состоял в 1883—1884 членом организованного В. Аверьяновым гимназического кружка в Симбирске, занимавшегося самообразованием и распространением революционной литературы среди местной учащейся молодежи; был, вероятно, библиотекарем кружка. В 1885—студент историко-филологического института в Петербурге. Вследствие показаний А. А. Малиновского, данных в 1885, что найденные у Моненкова и принадлежащие П. А. Фадееву легальные книги и революционные издания были переданы последнему Жарковым и представляют собою бывшую библиотеку симбирского гимназического кружка, привлечен к дознанию при Симбирском ж. у. по делу о кружке (дело А. А. Лейман а и др.). На дознании подтвердил свою принадлежность к кружку и оговорил В. А. Аверьянова. В связи с привлечением к дознанию вышел (уволен?) из института. По выс. пов. от 29 июня 1887 подчинен особо бдительному надзору учебного начальства на три года, с заменою, в случае выхода из учебного заведения, гласным надзором на тот же срок. В 1888—1889 жил в Симбирской губ., где находился под гласным надзором полиции. Умер ок. 1890.

МЮ 1885, № 10879; 1886, № 10278.—ДП III, 1889, № 1330.—Ведомость XI, 32—33.—Список поднадзорных 1888, стр. 81; 1889, стр. 66.

В. Алексеев, Революционное прошлое Ульяновска, стр. 7.

Жарков, Александр Петрович, мещанин г. Симбирска, «незаконнорожденный» (носил фамилию по матери; по отцу—Александр Никитич Никитин). Род. ок. 1861 в Симбирске. Обучался в симбирск. гимназии. В 1881, будучи воспитанником 7-го кл. гимназии, привлекался к дознанию при Симбирск. ж. у. вследствие перехваченного адресованного ему письма «преступного содержания» крестьянина Лапшина. В нач. 1880-х гг. состоял деятельным членом революц. кружка гимназистов в Симбирске, занимавшегося самообразованием и распространением революц. литературы. Окончил 7 классов гимназии. Осенью 1883 уехал в Казань. В серед. 1880-х гг.—студент Казанск. ветерин. ин-та. Вследствие показаний А. А. Малиновского, данных в 1885, что найденные у последнего революц. издан, прокламации, листок для сбора пожертвований в пользу Красного Креста «Нар. Воли» и принадлежности секретной переписки он получил от Ж., безрезультатно обыскан в 1885 в Казани и привлечен к дознанию при Симбирск. ж. у. по делу о революц. гимназическом кружке (дело В. А. Аверьянова, А. А. Малиновского и др.). Оставлен на свободе под залог в 500 руб. По выс. пов. от 13 сент. 1886, подчинен особо бдительному надзору учебного начальства на два года, с заменою, в случае выхода из учебного заведения, гласным надзором на тот же срок. В окт. 1886 уволен из ин-та и подчинен гласному надзору в Казани, где в 1887 занимался письмоводством. 25 апр. 1887 задержан на квартире Н. Д. Баранова в Казани. В виду политическ. неблагонадежности Баранова, привлечен в 1887 к дознанию при Казанск. ж. у. по его делу. Из-под стражи освобожден 30 апр. 1887. При освобождении обязан подпиской о невыезде из Казани. По соглашению м-ров вн. дел и юстиции, дознание о нем в мае 1888 прекращено с подчинением его негласному надзору на два года. По окончании срока гласного надзора, с 13 сент. 1888 подчинен негласному надзору с воспрещением жительства в столицах и Петербургск. губ. В 1889—1893 служил в страховом отделе Уфимск. губ. земской управы. По данным негласного надзора, в Уфе вел знакомство с поднадзорными и политически неблагонадежными лицами. В 1894—1902 служил земским страховым агентом в г. Златоусте, Уфимск. губ. За отсутствием в течение последних лет «неблагонадежных о нем сведений, негласный надзор по циркуляру деп. пол. от 12 марта 1903 прекращен.

Справка (А. П. Жарков).—МЮ 1885, № 10920; 1886, № 10278; 1887, № 10008.—Доклады 1886, III, 746—757.—ДП III, 1889, № 1330; 1890, № 74, ч. 59.—Обзор XII, 89, 155.—Ведомости: XI, 32; XIII, 52.—Список поднадзорных 1887, 1888 (Ук.).

В. Алексеев. Революционное прошлое Ульяновска, 7.—Участники народовольч. движения. Сб. «Народовольцы» III, 297.

Жарков (он же Егоров), Александр Яковлевич.

См. особый выпуск Словаря «Провокаторы 1880 гг.».

Жаров, Михаил. В 1887—студент Харьковск. технолог. ин-та. За участие в студенческих беспорядках, происходивших в декабре 1887, уволен из ин-та. В авг. 1888 принят обратно.

ДП III, 1887, № 662, ч. 2.

Жарская, Каролина Радиславовна, дворянка Петроковск. губ., дочь чиновн. горного ведомства. Род. в 1867 в д. Домброво, Бендинск. у., Петроковской губ. Обучалась в частном пансионе Лешевича в Варшаве. Давая уроки двоюродным сестрам М. В. Богушевич, бывала на квартире последней и по ее просьбе приняла от нее на хранение книги, рукописи и разные документы, принадлежавшие варшавской организации партии «Пролетариат». На основании данных негласного наблюдения, обыскана в Варшаве в ночь на 18 сент. 1885. При обыске у нее найдены взятые на хранение от М. В. Богушевич книги и документы. Арестована 21 (?) сент. 1885 и привлечена к дознанию при Варшавск. ж. у. по второму делу «Пролетариата» (дело М. Богушевич, Р. Фельзенгардт и др.). Из-под стражи освобождена 28 сент. 1885. Дознанием, на основании показаний ее учениц, установлено, что она была осведомлена о революционной деятельности М. В. Богушевич. По выс. пов. от 30 апр. 1887 подвергнута аресту при тюрьме на один месяц, с последующим подчинением гласн. надзору в месте жительства родителей на один год. По отбытии наказания, подчинена с 21 июня 1887 гласн. надз. в Варшаве. По окончании срока гласн. надзора подчинена негласному. По распоряж. деп. пол. от 22 февраля 1892 негласный надзор прекращен.

МЮ 1885, № 10881.—ДП III, 1889, № 797; 1889, № 817; 1889 № 1008.—Обзор XII, 174.—Список поднадзорных 1888 г. (Ук.).

Жван, Феликс Викентьевич, запасный унтерофицер 7-го понтонного батальона. Род. ок. 1851. По ремеслу—слесарь. В начале 1880-х гг. работал на фабрике Ортвейна в Варшаве. Был в 1883—1884 членом партии «Пролетариат», среди деятелей которого был известен под кличкой «Черкес». Играл видную роль в варшавской организации партии: вел пропаганду среди рабочих, распространял партийные издания, вербовал рабочих в кружки, участвовал в сходках и имел особый знак от варшавского «рабочего комитета» партии. По указанию Казимира Чаплицкого, арестован 19 декабря 1883, после провала типографии «Пролетариата». Привлекался к дознанию при Варшавском ж. у. по первому делу партии «Пролетариат» (дело Л. Варынского, С. Куницкого и др.) по обвинению в принадлежности к партии. По выс. пов. от 17 июля 1885 подвергнут тюремному заключению на один год с последующим подчинением гласному надзору полиции на два года. Был свидетелем на процессе 29-ти «пролетариатцев» (ноябрь—декабрь 1885). По распоряжению тов. министра внут. дел от августа 1885, ему по отбытии тюремного заключения воспрещено жительство в пределах варшавского генерал-губернаторства. В 1887—1888 числился в списках лиц, подлежащих подчинению гласному надзору, но «местожительство которых не выяснено».

ДП III, 1888, № 588.—Обзоры: VII, 58; VIII, 101; X, 109.—Список поднадзорных 1887, стр. 123; 1888, стр. 134.

Варшавский процесс 29-ти, стр. 6.

Р. Арский, Из истории социально-революционной партии «Пролетариат». «Красная летопись» 1923, VIII, 60.

Жданович-Пономаренко, Александр Иванович. Род. ок. 1862. Быв. ученик полтавск. реальн. уч-ща. 12 марта 1883 присутствовал на собрании в квартире Л. Синькевич. По подозрению в политическ. неблагонадежности, на основании распор. деп. пол. от 12 авг. 1883, подчинен негласному надзору. По распор. деп. пол. от 3 нояб. 1887, негл. надзор прекращен.

ДП V, 1883, № 4225.

Ждановский, Тит Иванович, крестьянин, сын дворового. Род. в 1862 в с. Лямичах, Мглинск. у., Черниговск. губ. С 13-ти лет работал в качестве рабочего-подростка на ст. Рудничной. Пробравшись в Таганрог, работал ряд лет на разных предприятиях в качестве токаря. Работая на паровой мельнице Алфераки, был распропагандирован кочегаром Вас. Обловацким и познакомился с революционерами. С мельницы Алфераки перешел в железнодорожн. мастерские на ст. Таганрог. Через Л. Ясевича познакомился с руководителями народовольч. организации (А. Кулаков, А. Сигида, В. Богораз и др.). В 1882—1886 гг. деятельно работал в таганрогской народовольческой организации; вел среди рабочих пропаганду, организовывал рабочие кружки, собирал деньги на революц. нужды, распространял литературу. Ввел группу гимназистов (С. Богораз, В. Зелененко, П. Перекрестов и др.) в рабочую среду. На его квартире происходили собрания рабочих кружков, здесь же хранилась литература, сюда обращались по явкам и за справками. При организации в Таганроге народовольческой типографии изготовил для станка некоторые детали. В 1886 после провала типографии во избежание ареста уехал из Таганрога. Ездил кочегаром на пароходе «Дир», потом поступил рабочим по постройке военных судов в Севастополе. Вместе с П. Фоменко вел революц. пропаганду среди рабочих; через Сердюкова познакомился с солдатами, среди которых вел пропаганду. Скрылся из Севастополя во избежание ареста. Проработал более года в Николаеве на постройке броненосца «12 апостолов»; вел пропаганду вместе с Фоменко. Жил недолго в Новороссийске, где был грузчиком-чернорабочим, потом жил в Керчи, работал на цементных заводах на ст. Амвросиевка и в Баку. Ок. 1905 вернулся в

Таганрог, где завел кустарную мастерскую. В 1905 принимал участие в революционном движении, был членом Таганрогского Совета рабочих депутатов; президиумом Совета был отправлен делегатом на ст. Горловку для доклада о положении революц. организаций в Ростове и Таганроге. На обратном пути был обыскан и арестован на ст. Таганрог, но вскоре освобожден. Продолжал работать в своей мастерской, к-рая в конце 1917 была преобразована в артельную, а позже—в завод, названный «Металлист». По поручению Таганрогского горсовета производил работы по изысканию воды для городского водопровода и руководил работами по устройству водопровода. Был командирован на Северный Кавказ, на ст. Тихорецкую, Кавказскую и Минеральные Воды, производителем работ по устройству нефтепровода. Продолжает жить в Таганроге.

Сообщение В. Зеленeнко.

Участники народовольч. движения. Сб. «Народовольцы» III, 297.

А. Кулаков, Из воспоминаний о Н. К. Сигиде. «Кат. и сс.» 1929, XI (60), 137.—А. А. Кулаков, Автобиография. «Кат. и сс.» 1930, III (64), 166, 170.

Жебрак, Самуил Элиевич (Ильич), мещанин. Род. в 1864. В конце 1880-х гг.—студент Новороссийского университета (медицинского факультета). Принимал участие в студенческих беспорядках, происходивших в Одессе в конце 1889, за что по приговору университетского суда уволен из университета и, на основании положения о государственной охране, выслан из Одессы. По распоряжению министра внутр. дел ему было воспрещено жительство в столицах и столичных губерниях. По распоряжению министра народного просвещения ему воспрещены были педагогическая деятельность и поступление в другое учебное заведение. Жил в начале 1890-х гг. в Бессарабской губ., где находился под негласным надзором. В 1890—1893 ежегодно ездил за границу, причем за его обратными въездами в Россию по распоряжению деп. пол. устанавливалось негласное наблюдение. Повидимому, продолжал за границей медицинское образование в одном из университетов. В 1901 получил в России звание лекаря. В последующие годы занимался медицинской практикой. После Октябрьской революции жил в Одессе, где в 1923—1924 был школьно-санитарным врачем.

ДП III, 1889, № 1161; V, 1882, № 1423; 1885, № 6121; 1886, № 6753, ч. 1.

Медицинский список.—Список врачей СССР (1924)

Жебровский, Иван (Ян) Антонович, поляк, мещанин, житель деревни Смолехово (Пултусского у. Ломжинской губ.). Род. ок. 1854. По ремеслу рабочий сапожник. В первой половине 1880-х гг. был, повидимому, связан с некоторыми из деятелей партии «Пролетариат». Привлекался в 1884—1885 к дознанию при Варшавском ж. у. по первому делу партии «Пролетариат» (дело Л. Варынского, С. Куницкого и др.) по обвинению в принадлежности к партии. В период дознания находился на свободе. По выс.пов. от 17 июля 1885 подвергнут тюремному заключению на пять месяцев с последующим подчинением гласному надзору на один год. По распоряжению тов. министра внут. дел от августа 1885 ему воспрещено пребывание в пределах варшавского генерал-губернаторства. В начале 1886 жил в Одессе. В виду политической неблагонадежности, по распоряжению временного одесского генерал-губернатора, был выслан из Одессы. Выехал 10 апреля 1886 в Киев, откуда по той же причине выслан распоряжением киевского генерал-губернатора. Поселился затем в г Вильно, где в начале 1887, по окончании срока гласного надзора, подчинен негласному надзору полиции.

ДП III, 1888, № 585; 1888, № 588; 1889, № 415.—Обзоры: VIII, 97; X, 109.

Жебунев, Валериан Александрович, сын помещика, отставного штабс-ротмистра, дворянин и землевладелец Александровского у., Екатеринославской губ., брат Владимира, Николая и Сергея Жебуневых (см.). Находился под большим влиянием своих братьев, которым в 1870-х гг. оказывал помощь в их революционной деятельности. Позже, когда братья были в Сибири и в эмиграции, оказывал им материальную помощь, вел их дела и служил для них посредником в их сношениях с бывшими товарищами по революционной работе. Сочувствуя революционному движению, оказывал различные услуги нелегальным лицам и укрывал их. Помогал подпольному Красному Кресту. Вместе с М. А. Жебуневой (см. «Семидесятые годы») купил в 1880-х гг. имение в Корочанском у. Курской губ., где на хуторе Нагорном жил с семьей брата Владимира. Часто с М. А. Блиновой ездил в Курск, Харьков и Екатеринослав, где, по сведениям департамента полиции, постоянно поддерживал сношения с поднадзорными и политически неблагонадежными лицами. Находился в 1880-х и 1890-х гг. под постоянным негласным наблюдением полиции.

ДП III, 1890, № 74, ч. 60; V, 1882, № 1713.

Жебунев, Владимир Александрович, сын помещика, отст. шт.-ротмистра, брат Николая и Сергея Жебуневых (см. «Семидесятые годы»), дворянин и землевладелец Александровск. у., Екатеринославск. губ. Род. в 1848 в им. Евграфовке названного у. Воспитывался в частном пансионе Циммермана в Москве и во 2-й харьковск. гимназии, из 7-го класса которой вышел. Поступил в Петровск. земледельч. акмию в Москве; позже состоял вольнослушателем Новороссийск. ун-та. Женат на Марии Александровне Блиновой (см. «Семидесятые годы»). В начале 1872 жил вместе с братьями на даче под Харьковом, где за ними, в виду частых собраний молодежи на даче, был установлен негласн. надзор. В 1872 поселился в Цюрихе и вместе с братьями организовал революцион. кружок так наз. «сен-жебунистов», ставивший себе целью изменение существующего в России экономич. строя путем поднятия уровня народного образования и развития сельского хозяйства. В Цюрихе намеревался поступить в ун-т. В феврале 1873 переехал во Францию, где короткое время практически изучал сельское хозяйство. В т. г. вернулся в Россию, поселился в Одессе и организовал здесь местный кружок пропагандистов «сен-жебунистов»,

стоявший в близких отношениях к одесскому кружку «чайковцев» (Ф. Волховского, С. Чудновского и др.). 15 нояб. 1873 присутствовал в Киеве на съезде «сен-жебунистов», на котором кружком была выработана новая, более революцион. программа действия в народе. Вскоре после съезда при содействии Я. Стефановича получил место сельского учителя в с. Дентовке Конотопск. у., Черниговск. губ., где занялся пропагандой и агитацией среди крестьян и распространением среди них революц. литературы. Летом 1874, опасаясь выдачи со стороны арестованного Г. С. Трудницкого (см. «Семидесятые годы»), переехал в Харьков, поступил

В. А. Жебунев

С фотогр. 1880-х гг.
Из собр. музея «Каторга и ссылка».

рабочим в сапожную мастерскую Пенцишевского и продолжал свою агитационную деятельность. Вследствие предательства Г. С. Трудницкого, арестован 6 авг. 1874 в Харькове. При обыске у него найдено несколько «тенденциозных» книг, сочинения Прудона, Лассаля и др. Привлечен к дознанию по делу о пропаганде в империи (193-х) по обвинению в революц. пропаганде в Черниговск. губ. и участии в одесском кружке. В связи с деятельностью одесского кружка он кроме того, вследствие оговора А. Х. Лобковского (см. «Семидесятые годы»), в июле 1875 привлекался к дознанию при Херсонск. ж. у., каковое дознание в отношении Ж. по выс. пов. от 10 марта 1877 прекращено за преданием его суду. Постановлением от 5 мая 1877 предан суду Особого присутствия сената по делу о пропаганде в империи (процесс 193-х) по обвинению в принадлежности к революц. сообществу. До суда находился под стражей. Приговором Особ. прис. сената от 18 окт. 1877—23 янв. 1878 признан невиновным. В нач. 1878 уехал в Харьков и летом т. г. связался там с кружком С. Л. Перовской, подготовлявшем освобождение из харьковских центральных тюрем осужденных по процессу 193-х. По соглашению м-ра вн. дел с главным начальником III Отделения от 30 июля 1878, подчинен гласн. надз. на три года в месте жительства, с воспрещением пребывания в столицах, столичных губерниях и городах Киеве, Харькове, Одессе, Саратове и Новороссийск. крае. Выслан из Харькова и подчинен с 11 сент. 1878 гласн. надз. в Валковск. у., Харьковск. губ. Переехал 20 марта 1879 в Екатеринослав, а позже, в августе (?) 1879,—в Полтаву. Живя в Полтаве, занимался революцион. пропагандой среди учащейся молодежи. Поддерживал связь с киевск. революц. кружком М. Р. Попова, с которым вел шифрованную переписку, и харьковск. кружком П. А. Теллалова, И. Глушкова, М. Блинова и др., членом которого считался. По показанию Е. Г. Легкого, последний по поручению П. А. Теллалова отвозил Ж-ву в Полтаву «Нар. Волю» и «Общину». По другим сведениям, к нему по делам кружка ездил сам П. А. Теллалов. После разгрома харьковск. кружка и ареста главных его деятелей, привлечен к дознанию при Харьковск. ж. у. по делу о харьковск. кружках (П. Теллалова и др.), но в январе 1880, при получении в Полтаве распоряжения об его аресте, скрылся и перешел на нелегальное положение. В феврале 1880 был в Киеве и 23 т. м. вручил М. Р. Попову письмо от С. Л. Перовской из Курска, найденное у Попова при его аресте. В 1880—1881 состоял агентом Исполнительного Комитета «Нар. Воли». В 1880 был последним командирован в Казань, где знакомил местных революционеров с народовольческ. программой и организовал местную центр. группу «Нар. Воли» (М. П. Четвергова, А. Ф. Печоркин и др.). Осенью 1880 с той же целью был командирован в Саратов. При его посредстве саратовск. кружок И. Майнова, П. Поливанова и др. вступил в октябре 1880 в «Нар. Волю». В конце 1880 приехал в Одессу и принял деятельное участие в работе организованой М. Н. Тригони одесской центральной народовольческ. группы. После отъезда Тригони (с янв. 1881), под кличкой «Евгений Иванович», фактически заведывал делами группы. После 1 марта 1881, по предложению В. Н. Фигнер, избран членом Исполнительного Комитета «Нар. Воли». Сотрудничал в народовольческ. изданиях (напечатал без подписи статью «Из деревни» в № 1 «Листка Нар. Воли» за 1881). В середине июля 1881 по вызову Исполнит. К-та приехал в Москву и 19 июля 1881 арестован там под именем потомств. почетного гражд. Ивана Александровича Щербакова. При обыске у него найдены паспортные бланки с печатями, медные трубки для патронов и паспорт на имя сына свящ. Ив. Соколова. Отправлен в Харьков в распоряжение Харьковск. ж. у. Заключен в харьковск. тюрьму и привлечен к дознанию по делу о харьковск. революционных кружках (А. Сыцянко и др.). Кроме того привлечен к дознанию при Петербургск. ж. у. по делу А. Б. Арончика и др., так как последний показал, что проживал по аналогичному с Ж. паспорту на имя Щербакова, что дало властям повод запо-

дозрить его в принадлежности к «Нар. Воле» (его деятельность как агента и члена Исполн. К-та оставалась тогда неизвестной жандармским властям). Отправлен в Петербург, где заключен в ДПЗ., а оттуда 30 авг. 1881 переведен в Трубецкой бастион Петропавловск. крепости. 7 янв. 1882 обратно переведен в ДПЗ. По выс. пов. от 3 марта 1882 выслан под гласн. надз. в «более отдаленные» местности Вост. Сибири на пять лет. 17 марта 1882 отправлен из ДПЗ через Центральн. Московск. пересыльную тюрьму в Вост. Сибирь. Водворен в г. Олекминске Якутск. обл. По распоряж. генер.-губ-ра В. Сибири от 25 авг. 1884, переведен по болезни в Балаганск Иркутск губ., а оттуда в 1886 в Минусинск. По постановлению Особ. совещ. от 5 февр. 1887, срок гласн. надз. продлен еще на три года, с правом переезда в имение родных в Екатеринославск. губ. Поселился в имении матери в д. Евграфовке Александровск. у., Екатеринославск. губ. В августе 1887 мин-ром вн. дел ему разрешено переселиться в имение жены в Корочанск. у., Курск. губ., куда переехал в октябре 1887. Жил на хуторе Нагорном с семейством и братом Валерьяном, занимаясь сельским хозяйством. С 3 мая 1890, по окончании срока гласн. надз., подчинен, по распоряж. деп. пол., негласному. В 1891—1894 часто приезжал в Москву. В дек. 1894 мин-ром вн. дел ему разрешено постоянное жительство в Москве, куда переехал в авг. 1895. В 1896—1897 служил в Управлении Моск.-Курск. ж. д.; в 1898—1902 состоял оценщиком Моск. Земельного банка. По данным негл. надз., до 1902 вел знакомства с поднадзорными и политически скомпрометированными лицами. В последующие годы служил инспектором Северного страхового общ-ва в Москве; от революц. деятельности отошел. Умер в Териоках 9 июня 1915.

Сообщения Л. В. Жебуневой, З. С. Запспиной В. Зелененко, Е. Д. Никитиной, М. О. Шебалиной и А. В. Якимовой.—Архив общества политкаторжан (автобиография М. И. Дрея).—Справки (В. А. Жебунев, Л. Н. Жебунев, М. А. Пермяков, Н. Е. Пивоваров, А. И. Преображенский).—МЮ 1881, № 8501; 1883. № 11102.—Доклады 1877, I, 81—86; 1882, I. 179—186.—Арх. III Отдел. 3 эксп., 1874, № 144, ч. 2.—ДП III, 1889, № 39; 1890, № 74 ч. 60; V, 1882, № 1713; 1886, № 6601.—Голицын, Десятая глава, 97, 98.—Свод показаний 98 (или «Был.» 1907, VIII, 111).—Обзоры: I, 31, алф. II; III, 11, 96; IV, 48.—Госуд. преступления, III, 134 (122), 137—141 (125—128), 143 (130), 149 (136), 263 (239), 320 (291), 330 (301).—Стенограф. отчет, 369, 370. 375—376, 378—381, 384, 387, 389, 395—397, 399, 400, 446—448.—Хроника, 57, 192.—Список 1879—1884 г.г., л. 32, 34.—Список розыскиваемых лиц 1883, III, 15.—Ведомость по Харьковск. губ. 1878—1879 гг.—Список поднадзорных 1884, 1885, 1886, 1887, 1888, 1889, 1890 г.г. (Ук.).

Бурцев, За сто лет II, 92.—Словарь Граната т. 40, стр. 136 (автобиография М. И. Дрея), 240 (автобиография И. И. Майнова).

Б. Глинский, Рев. период, II, 53.—В. Богучарский Активное народничество (Ук.).—Ос. Аптекман, Земля и Воля (Ук.).—Южно-русские союзы (Ук.).—К. Котов, Записки землевольца, 19.—М. Кротов, Якутская ссылка, 182—183.—Л. Дейч, Роль евреев в русском револ. движении (Ук.).—В. Невский, Виктор Павлович Обнорский. «Историко-Революц. Сборник» III (Ук.; или его кн. «От Земли и Воли к группе Освобождение Труда», по указ.).—Л. Тихомиров, Воспоминания (Ук.; или «Красн. Арх.» 1924, VI, 142, 146).—М. Яворский, Нариси I, 370, 371, 394.—М. И. Дрей, Стрельниковский процесс, 8, 13, 14 [или «Кат. и Сс.» 1924, II (9), 47, 50, 54].—С. Ковалик, Револ. движение 70-х гг. (Ук.; или «Былое» 1906, XI, 39; XII, 65. По поводу них см. письмо в редакцию «Был.» С. Чудновского, 1907 III, 308—309, и ответ «Старика»—С. Ковалика, 1907, V, 311).—Программа воспоминаний члена Исполнительного Комитета «Нар. Воли» В. С. Лебедева. Сб. «Народовольцы» I, 163.—В. Левицкий, Партия «Нар. Воли», 118.—В. Фигнер, Сочинения, I (Ук.), V, 55.—С. Синегуб, Записки чайковца (Ук.).—Дмитрий Кузьмин, Народовольческ. журналистика (Ук.).—М. Фроленко, Сочинения, I (Ук.).—М. Дрей, Стрельниковский процесс. Сб. «Нар. Воля» перед царским судом» II, 11.—Исполнительный Комитет Нар. Воли и судьба его членов. Сб. «Народовольцы» III, 12, 13, 14, 16.—Участники народовольческ. движения. Сб. «Народовольцы» III, 297.—Архив «Земли и Воли» и «Нар. Воли», 264.

Хроника арестов. «Народная Воля», № 8—9 («Литература парт. «Нар. Воля», 171).—Хроника революц. борьбы. «Вестник Нар. Воли» I, 124.—Хроника борьбы с самодержавием. «Своб. Россия» 1889, № 2, ст. 19.—М. Попов, «Земля и Воля» накануне Воронежского съезда. «Был.» 1906, VIII, 17.—Записка мин-ра юстиции графа Палена. Успехи революционной пропаганды в России. «Был.» 1907, IX, 212.—С. Чудновский, Отрывки из воспоминаний, 1872 г.—1873 г. Сб. «Наша страна», 357, 359.—С. Чудновский, Из дальних лет (отрывки из воспоминаний 1874—1877 гг.). «Мин. Годы» 1908, IV, 231.—Ю. Бунин, Памяти М. А. Жебуневой. «Русск. вед.» 1913, № 96.—В Фигнер, Из истории «Нар. Воли» после 1 марта 1881 г. «Гол. Мин.» 1919, V—XII, 50—52, 59, 60.—П. Викторов, Первое открытое революционно-марксистское выступление в России. «Прол. рев.» 1923, VI—VII (18—19), 32.—С. Ковалик, С. А. Жебунев. «Кат. и Сс.» 1924, V (12), 243, 244.—Автобиография И. Окладского. «Суд идет» 1924, № 8—10, с. 543—548.—И. Белоконский, К истории политическ. ссылки 80-х гг. «Кат. и Сс.» 1927, II (31), 147.—А. Якимова, Большой процесс или Процесс 193-х. «Кат. и Сс.» 1929, VIII (37), 15, 18, 20.—Н. Сидоров, Статистические сведения о пропагандистах 70-х г. г. в обработке III Отделения (Записка М. М. Меркулова о пропагандистах 70-х г. г.). «Кат. и сс.» 1928, I (38), 37, 44.—В. Мартыновская, И. М. Ковальский и первое вооруженное сопротивление в Одессе. «Кат. и Сс.» 1928, VIII—IX (45—46), 89.—Ш. Левин, Финал процесса 193-х. «Красн. Арх.» 1928, V (30), 198.—М. Е. Березинидр., Воспоминания из жизни народнических кружков в Казани (1875—1892). «Кат. и Сс.» 1930, X (71), 116.

Жебунев, Леонид Николаевич.
См. «Семидесятые годы»

Жебуне(о)в, Михаил Иванович. Род. в 1857. В начале 1880-х гг.—студент медиц. фак-та Харьковск. ун-та. 27 и 28 февр. 1881 председательствовал на студенческ. сходке в Харькове, на которой обсуждался вопрос об исходатайствовании возвращения Н. Г. Чернышевского из ссылки. В 1882 окончил Харьковск. ун-т со званием лекаря. С 13 апр. 1883 на государственной службе; в 1880-х и 1890-х гг.—городской врач в Харькове, в 1900-х гг.—земский врач в с. Михайловском Павлоградск. у., Екатеринославск. губ. С 13 мая 1902 по 1907 (1908?) состоял земским нач-ком 3 уч. Павлоградск. у.
Справка (Жебунев).
Медиц. список.—Список лиц, служащих по ведомству мин-ва вн. дел, 1903, II, 163; 1907, II, 174.

Жебунев, Николай Александрович.
См. «Семидесятые годы».

Жебунев, Сергей Александрович.
См. «Семидесятые годы».

Жебунева (урожд. Блинова), Мария Александровна.
См. «Семидесятые годы».

Жевайкин, Сергей Александрович, арзамасский мещанин. Род. 25 июля 1864 в г.

Арзамасе Нижегородск. губ. Обучался первоначально в приходской школе, потом в арзамасском уездн. уч-ще, которое окончил. 15 сент. 1881 поступил в казанск. ветеринарно-фельдшерскую школу, из которой в 1883, пробыв два года в 1-м классе, уволен (уволился?). В серед. 1880-х гг. проживал в Москве, сотрудничал в газ. «Русский курьер». В 1887 обратил на себя внимание сношениями с политически неблагонадежными лицами. По агентурным сведениям осенью 1887, во время студенческих волнений, отгектографировал в Москве и распространял им же составленное «Воззвание к русскому обществу» по поводу политики мин-ра народн. просв. И. Д. Делянова. Летом 1888 жил в Москве на одной квартире со студентом К. В. Соболевым и М. Н. Корнатовской, дружеские беседы которой с известным провокатором Анной Серебряковой служили источником агентурных донесений последней в московск. охран. отдел. По агент. свед. 1889, работал в московск. организации политического «Красного Креста» и, на основании тех же сведений, был в т. г. заподозрен в составлении и распространении воззвания «От провинциального кружка ко всем честным русским людям», рассылавшегося из Москвы, вследствие чего 28 апр. 1889 подвергнут безрезультатному обыску. По последующим агентурным сведениям, он, через книжный магазин Прянишникова в Москве, в котором служил приказчиком, получал почтой из Лондона от В. М. Морозова журнал «Свободная Россия». В начале 1890 подозревался в участии в издании и распространении выпущенных студенческим «Центральным Бюро» в Москве листовок «Кара» и «Новейшие подвиги сибирских палачей», поводом к чему послужило сходство почерка Ж. с почерком адреса на одном из конвертов, в которых рассылались листовки. Тогда же, по сообщению агентуры, был близок к так наз. «Фракции политической борьбы в России» (группе Р. Аносова, И. Мягкова и др.). В 1881—1892 состоял деятельным членом кружка Н. М. Астырева, участвовал в рассылке издававшихся кружком прокламаций (писал адреса на конвертах). В конце марта 1892, вследствие связей с М. Н. Корнатовской, за которой (на основании агентурных сообщений А. Серебряковой о связях К. с кружком Н. М. Астырева) с 16 марта т. г. было установлено неотступное филерское наблюдение,—Ж. попал в сферу наблюдения филерского отряда московск. охран. отдел. 30 марта 1892, подойдя к квартире Н. М. Астырева и заметив, что там производится обыск, пытался скрыться, но был тотчас же задержан, доставлен на свою квартиру и подвергнут обыску. По пути разорвал находившееся при нем письмо Н. И. Остапенко. Привлечен к дознанию при Московск. ж. у. по делу группы Н. М. Астырева и др. На дознании не признавал своей принадлежности к кружку и участия в рассылке прокламаций, а подтвердил только знакомство с Н. М. Астыревым, Е. Хоммер и Е. Мягковым. Дознанием установлена его связь с кружком, а произведенная во время дознания экспертиза подтвердила, что адреса на трех конвертах с рассылавшимися кружком воззваниями «Свободное слово» и «От группы народовольцев» писаны его рукой. Освобожден из-под стражи 12 окт. 1892 под особый надзор, которому подчинен в Н.-Новгороде, куда вскоре переехал. По выс. пов. от 15 дек. 1893, по вменении в наказание предварительного заключения, подвергнут одиночному тюремному заключению на 6 мес. с последующим подчинением гл. надз. на три года на родине. Наказание с 22 янв. 1894 отбывал в петербургск. одиночной тюрьме. 30 янв. 1894 возбудил ходатайство о пересмотре дела, оспаривая заключение экспертизы о сходстве его почерка с почерком адресов на конвертах. Ходатайство оставлено без последствий. Освобожден из тюрьмы 7 июля 1894, с какого числа подчинен гл. надз. Водворен в Н.-Новгороде. Признан «не заслуживающим» применения к нему манифеста 14 нояб. 1894. В 1895 допущен на службу в нижегородск. губ. земство для заведывания коллекцией кустарных изделий, без права разъездов. Ходатайство его о смягчении участи в октябре 1895 отклонено. По выс. пов. от 25 июля 1896, за применением к нему манифеста 14 мая 1896 срок гласн. надз. сокращен на один год, вследствие чего немедленно освобожден от гласн. надзора. По распоряж. деп. пол. от 21 авг. 1896, подчинен негласн. надз. с воспрещением жительства в столицах и Петербургск. губ. С 1898—заведующий кустарным отделом Нижегородск. губ. земства. Впоследствии, оставаясь в течение многих лет на службе в Нижегородск. земстве, занимался одновременно литературной деятельностью: автор ряда статистических работ о Нижегородск. земстве и (под псевдонимом—Сергей Лемехов) беллетристических и публицистических очерков (См. С. Лемехов, Рассказы. М., 1903). Состоял сотрудником «Волгаря», «Земской газеты», «Журнала для всех» и др. изданий.

МЮ 1889, № 10790; 1892, № 10522.—ДП III, 1896. № 917; V, 1896, № 40 ч., 2 лит. Б.—Обзор XVII (Ук.)—Список поднадзорных 1894, 1895 гг. (Ук.).
Люди Нижегородского поволжья, вып. I, Краткий словарь писателей-нижегородцев. Н.-Новгород, 1, 15, стр. 17.— Венгеров, Список.
Л. Меньщиков, Охрана и революция I (Ук.).— И. Алексеев, Провокатор Анна Серебрякова, 90.
Хроника. «С родины на родину» 1893, I, 12.—Хроника. Там же III, 145.— В. Короленко, Земли, земли! (II, История одной подпольной прокламации). «Гол. Мин.» 1922, I, 10—11.

Жевайкина, Мария Ивановна—фамилия по мужу М. И. Барановой (см.).

Жеденеов), Николай Николаевич, дворянин Мокшанск. у., Пензенск. губ., сын отставн. подполковн. Род. ок. 1861. В нач. 1880-х гг.—студент Московск. ун-та. За участие в студенческ. беспорядках, происходивших в апреле 1881, исключен из ун-та на один год. Уехал в имение отца в Пензенск. губ. В августе 1881 поступил в Казанск. ун-т. Осенью 1881, вследствие полученных Московск. ж. у. негласным путем сведений о «преступной» переписке Ж. со своим товарищем, студентом Московск. ун-та—Н. К. Цветаевым, подвергнут в Казани обыску. При обыске найдены письма, изобличающие их в политическ. неблагонадежности и взаимной пересылке прокламаций. Арестован 27 нояб. 1881 и привлечен к дознанию при Московск.

ж. у. по делу Н. К. Цветаева. По выс. пов. от 5 мая 1882, подвергнут тюремному заключению на 6 мес., считая срок со дня его ареста с последующим подчинением гласн.надз.на три года. С 27 мая 1882 подчинен гласн.надз.в Казани. По сведениям Казанск. ж. у. от июля 1872 продолжал знакомства с политически неблагонадежными лицами. Был заподозрен в числе многих других в распространении народовольческ. прокламаций и газет, рассылавшихся из Казани по почте на адрес разных лиц в период времени с 11 нояб. 1881 по 19 авг. 1882; но, так как при сличении его почерка с почерком адресов на конвертах, в которых рассылались означенные прокламации, сходства не обнаружено, к дознанию по этому делу привлечен не был. В начале 1884 состоял под гласн. надз. в г. Цивильске Казанск. губ. По выс. пов. от 22 марта 1884, освобожден от гласн. надз.; 8 мая 1884 переехал на постоянное жительство в Казань, где подчинен негл. надзору. Повидимому тожественен с Ник. Ник. Жеденевым, бывшим в сред. 1890-х гг. земским нач-ком в Камышинском уезде, позже, в 1910-х гг., членом Союза русского народа, редактором-издателем монархической газеты «Гроза» и председателем черносотенного «Общества изучения иудейского племени».

Справка (Н. Н. Жеденев).—МЮ 1882, № 9129; 1882, № 9432.—ДП III, 1883, № 1335; 1884, № 433.—Обзор II, 60, 39.—Список поднадзорных (Ук.).

Участники народовольч. движения. Сб. «Народовольцы» III, 297.

О Жеденеве-черносотенце ср. Адрес-календарь (1890-е гг.).—С. Венгеров, Список.—Падение царского режима, VI, 193; VII, 339.—В. Поссе, Мой жизненный путь (Ук.).

Жеймо (Жейма), Станислав Антонович, виленский мещанин. Род. ок. 1861. В нач. 1880-х гг.—подмастерье-кондитер в Вильно. В янв. 1884 хозяин его, виленский кондитер, представил в Виленск. ж. у. письмо, адресованное Ж. от «Эдуарда» (Э.-М. А. Лопушевского), в котором последний, сообщая, что в новом своем местожительстве он не нашел благоприятной почвы для пропаганды, спрашивает, какое впечатление произвели на Ж. переданные ему автором письма революц. издания, и есть ли в Вильне лица, желающие присоединиться к организации. Вследствие этого подвергнут обыску, арестован 23 янв. 1884 и привлечен к дознанию при Виленск. ж. у. по делу Э.-М. А. Лопушевского, М. И., Г. В. и Т. И. Пашковских и И. А. Козловского. При обыске у него найдены две прокламации на польском языке («Воззвание социально-революционной партии» и манифест «Пролетариата»), датированные 15 и 23 июня 1883 и отпечатанные в типографии партии «Пролетариат». На допросе показал, что Лопушевский, давая ему прокламации, просил распространять их среди рабочих. Дознанием установлено, что найденные у него прокламации Ж. читал другим лицам. Из-под стражи освобожден 7 февр. 1884. По выс. пов. от 2 сент. 1884, по вменении в наказание предварительн. ареста, подчинен гл. надз. на один год в г. Поневеже Ковенск. губ., где служил в кондитерской Гурлянда. По окончании срока гласн. надз., подчинен негласному, прекращенному в 1888.

МЮ 1884, № 10790.—ДП III, 1887, № 896.—Обзор IX, 133.—Список поднадзорных 1885 (Ук.).

Желваков, Николай Алексеевич, сын колл. советн., топографа съемочного отделения в Вятск. отряде по составлению и выдаче государственным крестьянам владенных записей. Род. ок. 1860 в Вятке. По окончании приходск. уч-ща поступил в Вятск. гимназию. В бытность его учеником 5—6 классов гимназии около него сгруппировался гимназический кружок самообразования. По окончании 6 класса, вышел из гимназии. Занялся сперва переплетным, а потом токарным делом, занимаясь попутно самообразованием и знакомясь с политической и социально-экономической литературой. Короткое время бурлачил по Волге.

Н. А. Желваков.

С фотогр. 1882 г.
Из собр. Музея «Каторга и Ссылка».

В 1879 приехал в Петербург. В октябре 1880 поступил вольнослушателем на естествен. разряд физ.-матем. фак-та Петербургск. ун-та. Примкнул к «Нар. Воле», а осенью т. г. вступил в рабочую организацию партии и близко сошелся с деятелями последней—А. И. Желябовым, И. Гриневицким и др. 6 янв. 1881, вследствие невзноса платы за слушание лекций, выбыл из ун-та. Занимался в то время, по словам секретаря Петербургск. ун-та Погорелова, в качестве письмоводителя у прис. пов. С. И. Сермягина. По непроверенным «слухам» в начале 1881 предлагал А. И. Желябову свои услуги на роль метальщика при покушении на Александра II, но Желябов отклонил это предложение «именно ввиду того, что, высоко ценя Ж., считал нужным сохранить его для действий в будущем». 3 апреля 1881 присутствовал на Семеновском плацу в Петербурге во время казни первомартовцев, оказавшей на него столь «потрясающее впечатление», что «дал себе самому клятву умереть, как они умерли, совершив террористический акт». Вращал-

ся тогда среди петербургск. группы студентов-народовольцев (Е. М. Сидоренко, А. Борейшо и др.). В начале апреля 1881 на квартире Н. М. Саловой в Петербурге имел свидание с А. П. Корба, во время которого предлагал свои услуги для нового террористического акта. По совету последней, решил, «пока Исполнительный Комитет призовет его» для участия в террористическ. акте, отправиться на юг с агитационными целями. Получив через А. П. Корба, с ведома С. С. Златопольского, литературу, деньги и адрес для явки в Москву, отправился вскоре в Ростов н/Д. Здесь сблизился с рабочим-народовольцем Н. Мартыновым, встречался с А. П. Остроумовым, был известен среди рабочих под именем «Ивана» и принимал деятельное участие в работах ростовск. народовольческ. организаций, ведя агитацию и пропаганду преимущественно в рабочей среде. По партийным делам ездил на Кавказ. Осенью 1881 (в конце т. г. ?) приехал в Москву и повторил Исполнительному Комитету свое решение участвовать в террористическом акте. Ввиду состоявшегося тогда, по докладу В. Н. Фигнер, постановления Исполнительного Комитета об убийстве командированного для производства дознаний по делам о государственных преступлениях на юге России ген.-майора В. С. Стрельникова, был совместно с С. Н. Халтуриным и М. Ф. Клименко отправлен Исполнительным Комитетом для выполнения этого террористического акта, подготовлявшегося с декабря 1881 в Одессе под руководством В. Н. Фигнер. В феврале 1882 приезжал в Харьков и передал В. Гончарову все свои ростовские связи. Был 2 марта 1882 в Курске, 14 марта — в Николаеве, а 15(16?) приехал в Одессу, где тотчас связался с С. Н. Халтуриным и М. Ф. Клименко. 18 марта 1882 на Приморском бульваре в Одессе выстрелом из револьвера в затылок смертельно ранил ген.-майора Стрельникова, после чего пытался скрыться, намереваясь сесть в поджидавшую его пролетку, которой управлял С. Н. Халтурин, но был арестован. При аресте оказал вооруженное сопротивление. Назвал себя дворянином Николаем Сергеевичем Косогорским. При обыске у него найдены два заряженных револьвера, 24 металлических патрона, 2 кинжала, экз. «Нар. Воли» и ок. 100 руб. денег. Заключен в Одесский тюремный замок. 19 марта т. г. последовало выс. повеление Александра III, чтобы Ж. и С. Н. Халтурин были «немедленно судимы военным судом и в 24 часа повешены без всяких оговорок», причем мин-р вн. дел приказал закончить следствие к 10 час. вечера 19 марта. На допросе Ж. показал, что, принадлежа к «Нар. Воле», убил Стрельникова по постановлению Исполнит. Комитета партии за ожесточенные преследования революционеров. Судился 20 марта 1882 в Одесском воен.-окр. суде, куда произведенное Одесск. ж. у. дознание с заключением прокурора Одесск. судебн. палаты было внесено накануне. Приговорен к лишению всех прав состояния и смертной казни через повешение. Приговор утвержден командующим войсками Одесск. воен. окр. 21 мар а т. г. Под именем Н. С. Косогорского повешен в 5 ч. утра 22 марта 1882 в ограде Одесск. тюремного замка. Личность его была установлена в том же марте месяце.

Сообщение С. Н. Валка.—Справка (Н. А. Желваков).—МЮ 1883, № 11102.—ДП III, 1882, № 423; 1887, № 774.—Обзор III, 52.—Хроника, 212.

Календарь «Нар. Воли» на 1883 г., 143, 155.—В. Бурцев, За сто лет II, 111, 112.—Больш. энциклопедия, XXI.—Словарь Граната, т. 40, стр. 302—303 (автобиография В. Ф. Морейнис), 419 (автобиография Е. М. Сидоренко).

Л., Страница из давно написанных воспоминаний (Н. А. Желваков). «Был.» 1906, IV, 103—106.—А. Прибылева-Корба. Памяти ушедших: Николай Алексеевич Желваков. «Кат. и сс.» 1924, V, 12, 248—250 (или в ее кн. «Народная Воля», 84—86).—И. Желваков, К биографии Н. А. Желвакова. «Кат. и сс.» 1929, VIII—IX (57—58), 241—244.—С. Валк, Неизданный некролог Н. А. Желвакова, «Кат. и сс.» 1929, XII (61), 172—179.

В. Богучарский, Кровавый синодик. Смертная казнь по политическим делам в России. П., 1906 (или «Мир божий» 1905, II).—В. Богучарский, Из истории политической борьбы (Ук.).—В. Панкратов, Воспоминания, 49, 51.—Ю. Стеклов, Борцы за социализм, 65, 73.—М. Балабанов, К истории рабочего движения на Украине (Ук.).—Н. Батурин, Очерки из истории рабочего движения 70-х и 80-х годов, 36—37.—М. Балабанов, Как возник и развился рабочий класс в России. М.—Л., 1926, стр. 57.—Л. А. Тихомиров, Воспоминания (Ук.).—Л. Дейч, Провокаторы и террор, 20.—В. Левицкий, Партия «Народная Воля», 109, 177.—В. Новицкий, Из воспоминаний жандарма, 200, 283.—В. Фигнер, Сочинения I, 309.—А. Прибылев, Записки народовольца, 72.—А. Прибылев, Процесс семнадцати. Сб. «Народная Воля» перед царским судом» I, 134.—Н. Сидоров, Степан Николаевич Халтурин. М., 1931, стр. 35—37.—Е. Никитина, Народовольческие процессы в цифрах. Сб. «Народная Воля» перед царским судом» II, 132, 133, 148, 149.—Б. Оржих, В рядах «Нар. Воли». Сб. «Народовольцы» III, 86.—В. Чуйко, К процессу четырнадцати. Сб. «Народовольцы» III, 190.—Участники народовольч. движения в России. Там же, 297.

Правительственные сообщения. «Ведомости Одесск. Градоначальства» от 27 марта 1882, № 67 (об убийстве Стрельникова); 6 апреля 1882, № 72 (об установлении личностей Халтурина и Желвакова). (Перепечатка из «Правительственного Вестника»).—Казнь в Одессе. «Вольное Слово» 1882, № 34, стр. 4.—Хроника. «Общее дело», 1882, № 48, стр. 8.—[Некролог]. «Приложение к Листку «Народн. Воли» 1883, № 1 («Литература парт. Нар. Воля», 195).—Хроника революц. борьбы. «Вестник Нар. Воли» I, 128, 132.—Из Одессы (корреспонденция) «На родине», Женева, 1883, № 3, стр. 51—59.—В. Панкратов, Из деятельности среди рабочих в 1880—84 гг. «Был.» 1906, III, 245, 251.—П. Надин, Стрельниковский процес с 1883 года в Одессе «Был.» 1906, IV, 89—90.—А. Тырков, К событию 1 марта 1891 г. «Был.» 1906, V, 162 (примечание редакции).—Процесс 17-ти народовольцев в 1883 г. (Обвинительный акт). «Был.» 1906, X, 217, 218.—Из «Обзора», составленного Департ. полиции за 1882 г. «Был.» 1906, XI, 225.—Е. Колосов, К характеристике миросозерцания Н. К. Михайловского. «Гол. Мин.» 1914, II, 226.—П. Торгашев, Стрельниковский процесс. «Северн. Записки» 1914, VI, 103—105.—Д. Маркушевич, Еще о Степане Халтурине. «Пролет. револ.», 1922, V, 296.—А. Рубач, Убийство ген. Стрельникова и казнь Халтурина и Желвакова. «Лет. Рев.» 1924, II; 185—191.—А. Бычков, Дело о революционных кружках в Киеве в 1879, 80, 81 гг. Там же, II, 46, 53, 54; III, 162.—Мак. Попов, Заметка о Г. А. Лопатине «Кат. и сс.» 1924, V (12), 124.—Л. Тихомиров, Тени прошлого (Степан Халтурин). «Кат. и сс.» 1926, IV, 25), 96.—Е. Сидоренко, Гимназические и студенческие годы. «Канд. звон» 1926, IV, 85—86.—Р. Кантор, К характеристике Якова Стефановича. «Красн. Арх.» 1928, IV (29), 210.—Гр. Борзяков, Революционная молодежь в Одессе в 1882—1884 гг. «Кат. и сс.» 1929, VIII—IX (57—58), 143, 153.—К. Загорский, В 1881—1882 гг. Там же, 1931, III (76), 172.—С. Валк, Журнал ростовских рабочих. «Литерат. наследство» II (1932), 96.

Железнов, Александр Иванович, сын коллежского советника, отставного подполковника

гвардии, старшего ревизора костромского акцизного управления. Родился 11 мая 1865. Учился в костромской гимназии, которую окончил. В августе 1884 поступил на физико-математический факультет (разряд естественных наук) Московского университета, с первого курса которого по личному желанию уволился 31 июля 1885. В августе того же 1885 поступил в Петербургский университет (на тот же разряд естественных наук физико-математического факультета). Принимал участие в студенческой жизни; принадлежал к радикальным кругам петербургского студенчества. Участвовал в студенческих беспорядках, происходивших в Петербургском университете 9—10 декабря 1887. Причисленный полицейскими властями к более активным деятелям упомянутых беспорядков, был по предложению министра народного просвещения от 17 декабря т. г. уволен из университета. Выехал из Петербурга на родину, в Кострому. Вскоре же возбудил ходатайство об обратном приеме; в марте 1888 с разрешения министра народного просвещения вновь принят на физико-математический факультет Петербургского университета. К началу 1890 сдал все выпускные экзамены. До получения диплома об окончании университета снова принял участие в происходивших в Петербурге в феврале—марте 1890 студенческих беспорядках, вследствие чего, числясь еще формально студентом, был в марте т. г. вторично уволен из университета без права обратного поступления (повидимому, без права поступления в какое-либо другое высшее учебное заведение). Нуждаясь в университетском дипломе, он в июле 1890 безрезультатно ходатайствовал о приеме в Казанский университет, а в ноябре того года—в Дерптский (Юрьевский) университет с целью еще раз сдать выпускные экзамены. После неоднократных ходатайств, в том числе и перед министром народного просвещения, учебный стаж его был восстановлен, и 4 февраля 1891 совет Петербургского университета утвердил его в звании действительного студента естественных наук с 9 апреля 1890.

ДП V, 1837, № 7256, ч. 1.—Дело канцелярии по студенческим делам Петербургского университета, 1835, № 405 (личное дело А. И. Железнова).

Железнов, Владимир Яковлевич. Родился 23 марта 1869 в селе Одоевском Ветлужского у. (Костромской губ.). Во второй половине 1880-х гг., находясь в Киеве (был тогда студентом?), состоял членом созданного в 1835 по инициативе М. Д. Фокина так наз. тайного «общества заговорщиков», преследовавшего, по словам его инициатора, задачи теоретической выработки новой революционной программы, «построения подпольной революционной организации на новых началах», создания «широко разветвленного и в то же время строго централизованного заговора с перспективой широкого в дальнейшем участия в нем представителей рабочих и солдатских масс» и подготовки кадров для замышляемого в будущем революционного переворота. Впоследствии—известный экономист, автор выдержавших несколько изданий «Очерков политической экономии». В 1904—член киевской группы «Освобождения» (конституционалистов). Был профессором политической экономии сначала в Киевском университете, потом в Московском сельскохозяйственном институте, Московском народном университете Шанявского и Московском коммерческом институте. После Октябрьской революции работал в отделе финансовой политики НКФина в Москве; одновременно профессор Тимирязевской сельскохозяйственной академии.

Адрес-Календарь.—Сб. «Русские ведомости».—С. Венгеров, Список—научные работники Москвы.—Большая Советская энциклопедия, т. 24.

И. Жешинский (Ю. Конарский), На путях к Первому съезду Р. С.-Д. Р.П., стр. 16 (ср. «Каторга и ссылка», 1927, V (34), 12); VIII (37), (4).

Железнякова, Прасковья Тимофеевна, мещанка, дочь казака. Родилась ок. 1861. Портниха. В начале 1880-х гг. жила в г. Ромнах (Полтавской губ.) в семье М. М. и П. И. Алексеенко-Сербиновых (см.), для которых выполняла разные швейные работы. Через упомянутых лиц тесно связалась с роменским народовольческим кружком учащейся молодежи, руководившимся В. Мельниковой (в состав кружка входили О. Кулябко, Г. Лозовой, П. Шедемко, А. Шедемко и др.). Деятельно помогала членам кружка в их пропагандистской работе. По данным дознания, к которому позже привлекалась, она в 1382—1883 гг. «постоянно находилась в разъездах, причем меняла свои платья и прическу и даже надевала мужское платье, вследствие чего (у властей) явилось предположение, что она служила передатчицей писем и известий членам кружка». Привлекалась в 1883 к дознанию при Полтавском ж. у. по делу о роменском революционном кружке (дело В. Мельниковой, М. М. и П. И. Алексеенко-Сербиновых и др.) по обвинению в принадлежности к упомянутому кружку и содействию его деятельности путем посредничества в сношениях членов кружка. На время дознания, с 5 ноября 1883, подчинена особому надзору полиции (жила в т. г. у родителей в селе Григоровке, Конотопского у., Черниговской губ.). На допросах не признавала себя виновной. В виду необнаружения дознанием данных, подтверждающих ее принадлежность к кружку, дело в отношении нее, по соглашению министров юстиции и внутр. дел, в августе 1884 прекращено.

МЮ 1883, № 11210.—ДП III, 1890, № 876.—Обзор VII, 18.

Участники народовольческого движения. Сб. «Народовольцы» III, 297.—С. Козлов, З життя гуртків «Народ. Волі» на Роменьщині. Сб. «За сто літ», VI, 179, 180, 182, 184, 187, 188.

Железов, Поликарп, крестьянин. В 1881—рабочий на Уральской (?) жел. дор. В присутствии рабочих 22 августа 1881 «дерзко» отзывался об убитом Александре II и одобрял действия народовольцев, убивших царя. Привлекался в том году к дознанию, в результате которого приговорен к тюремному заключению на шесть месяцев.

Справка (Железов)

Желтяков, Иван Кузьмич, крестьянин села Криволучье-Ивановка (Николаевского у.,

Самарской губ.). Родился ок. 1837. Жил в деревне, в Николаевском у. В 1879—1881 был связан с самарским пропагандистским кружком М. Началова, М. Горбачева, И. Кожина и др.; выполнял разные поручения руководителей кружка. Вследствие указания, сделанного на него М. Евсеевой со слов М. Горбачева, что он будто бы «развозил по селам и деревням прокламации» и что М. Горбачев называл его «своим учеником», привлечен в 1881 к дознанию при Самарском жанд. упр. по делу о распространении в Николаевском у. нелегальных изданий (дело И. Кожина М. Горбачева, Д. Назарова, М. Началова и др.). На время дознания был подчинен особому надзору полиции. За недоказанностью оговора М. Евсеевой дознание в отношении него по выс. пов. от 5 мая 1882 прекращено.

МЮ 1881 № 8608.

Желябов, Андрей Иванович, крестьянин (быв. крепостной) дер. Николаевки, Покровск. вол., Феодосийск. у., Таврическ. губ., сын дворового человека помещика Нелидова и дворовой девушки помещиков Лоренцовых. Род. в 1850 в принадлежавшем Нелидову имении Султановке, Феодосийск. у. Раннее детство провел под наблюдением деда в имении Лоренцовых Кашки-Чекрак (того же у.). Обучался в приходск. уч-ще в г. Керчи, куда был определен помещиком Нелидовым. Оттуда в 1860 перешел в керченск. уездн. уч-ще, преобразованное в бытность его учеником последнего в прогимназию, а затем в гимназию, сперва реальную, а потом классическую (Александровскую). Будучи учеником старших классов гимназии, принимал деятельное участие в организации ученических кружков саморазвития. Окончил гимназию 4 июня 1869 с серебряною медалью и 9 сент. т. г., по сдаче письменных экзаменов, зачислен студентом юрид. фак-та Новороссийск. ун-та. Был причислен в ун-те к «студентам, которые по бедности своей и прилежанию к наукам заслуживают быть освобожденными от платы за слушание лекций»; получал в 1869—1871 частную стипендию А. Лулудаки (350 руб. в год.), а с июня 1871—казенную стипендию. С первых дней пребывания в ун-те окунулся в гущу студенческ. жизни, активно участвуя в разных студенческих организациях и вскоре как признанный оратор на студенческих сходках и собраниях стал пользоваться большой популярностью среди одесского студенчества. Наряду с успешными академическими занятиями давал, будучи студентом, уроки, и в частности, лето 1870 провел на уроке в помещичьей семье Мусин-Пушкиных в с. Горках Корсунск. у., Симбирск. губ., где открыто высказывал свои радикальные взгляды и где, по свидетельству его ученика С. А. Мусин-Пушкина, с увлечением рассказывал последнему о великих деятелях Французской революции. В 1870—1871 возглавлял студенческий кружок в Одессе (Н. Шестаковский, Гардецкий и др.), отличавшийся своим крайним радикализмом и ведший большую организационную работу среди местного студенчества: кружок устроил нелегальную библиотеку с подбором заграничных революц. изданий, организовал студенческ. кухмистерскую, ставшую «политическим клубом» и гостиницей для бездомных студентов, и т. п. Одновременно с тем Ж. ок. 1871 вместе с Е. А. Заславским, Ю. Гольдштейном, Железняком и др. организовал в Одессе нелегальн. школу для девочек-подростков, в которой короткое время обучались будущие революционерки А. Н. Шехтер-Минор, В. С. Гассох-Гоц и

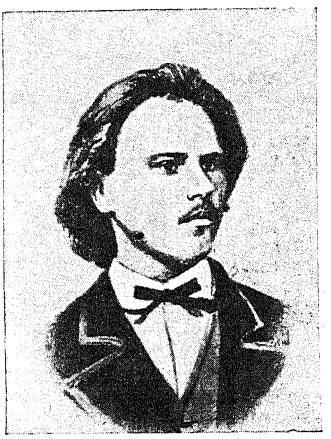

А. И. Желябов.

С фотогр. 1870-х гг.
Из собр. Музея «Каторга и Ссылка».

др.; преподавал в школе русский язык. С целью «крещения Новороссийск. ун-та и приобщения его к духу и интересам других университетов», принял активнейшее и руководящее участие в студенческих беспорядках, происходивших в Одессе 20—23 окт. 1871 в связи с оскорблением, нанесенным 16 окт. т. г. профессором славянского законодательства Б. В. Богишичем студенту-первокурснику А. Беру; будировал студенчество, толкая его на решительный протест против оскорблявшего достоинство студента академическ. режима; выступал в те дни на многолюдных студенческих сходках и, по свидетельству очевидца, «электризовал студентов своим пламенным красноречием»; устраивал тогда же нелегальные сходки и на своей квартире, в которой жил вместе с Н. Шестаковским и Гардецким. По постановлению правления ун-та был предан университетск. суду, приговором которого от 27 окт.—5 ноября 1871, утвержденным советом ун-та 8 ноября т. г., признан «руководителем и главным деятелем в беспорядках» и исключен из ун-та (с 3-го курса) на один год без права поступления в течение этого срока в др. высшее учебн. завед. По распоряжению новороссийск. генерал-губернатора, основанному в свою очередь на категорическом телеграфном

указании м-ра народн. просв., при объявлении ему 11 нояб. 1871 приговора университетского суда был арестован, оставлен на сутки под наблюдением полицейского караула в квартире студента Лордкипанидзе и на следующий день, при демонстративных проводах группы студентов, отправлен пароходом в г. Керчь, куда прибыл 15 ноября т. г. Вследствие представления керченск. градоначальника, что родители Ж. проживают при имении Урус-Коджа (Феодосийск. у.), где отец его состоит управляющим, таврическ. губенатор, по согласованию с новороссийск. генерал-губернатором, в декабре 1871 предложил упомянутому градоначальнику распорядиться о переезде Ж. в дом родителей, где за ним «иметь наблюдение». Явившись вскоре к феодосийск. уезд. исправнику, Ж. возбудил через последнего ходатайство, «дабы было разрешено ему жить в Феодосии, в уважении того, что родители его бедные крестьяне, которые сами нуждаются в насущном хлебе, между тем как здесь (в Феодосии) он может уроками поддерживать свое существование и даже уделить родителям»; ходатайство это по согласованию с генер.-губернатором 19 янв. 1872 удовлетворено таврическ. губернатором. Готовился в Феодосии в 1872 к переходным экзаменам с 3-го на 4-й курс, не желая терять год. Возбужденное им, однако, в августе 1872 ходатайство об обратном приеме в ун-т и допущении к переходному экзамену, поддержанное Советом ун-та, было отклонено м-ром нар. просв., в виду чего в июне 1873 взял свои документы обратно и окончательно порвал с ун-том. С осени 1872 давал уроки в г. Городище, Каневск. у., Киевск. губ., дочерям видного одесск. городского общественного деятеля и сахарозаводчика С. Яхненко, на одной из которых, Ольге Семеновне, он вскоре женился. Будучи в 1873 наездами в Киеве, находился там в сношениях с местными «чайковцами» (кружком П. Б. Аксельрода) и участниками так наз. «Киевской коммуны»; являлся в то время сторонником «социалистической пропаганды» в народе, но не примыкал однако в организационном отношении ни к каким кружкам; симпатизировал одновременно чайковцам и украинскому радикальному движению, в частности левому крылу киевской «Старой Громады» (Ф. К. Волков, М. П. Драгоманов и др.). С осени 1873 поселился с женой в Одессе, где устроился учителем одной из окраинных школ. Встретившись там с Н. А. Чарушиным и С. Л. Чудновским, получил через последнего приглашение одесских чайковцев примкнуть к организованному ими кружку (Ф. В. Волховской, братья Н. А. и С. А. Жебуневы и др.). После непродолжительных колебаний, вызванных, с одной стороны, семейными обстоятельствами и, с другой, по свидетельству Н. А. Чарушина, некоторыми «сомнениями в сравнительной полезности нелегальной работы», примкнул в конце 1873 (нач. 1874 ?) к кружку Ф. В. Волховского и др., находившемуся в «договорных» отношениях с основным кружком так наз. «чайковцев»; как член кружка занимался в 1874 социалистической пропагандой сначала среди интеллигенции, а потом преимущественно среди рабочих одесск. заводов; вместе с С. Л. Чудновским и П. М. Макаревичем ведал транспортировкой пересылавшейся из-за границы через Одессу нелегальн. революц. -пропагандистск. литературы; присутствовал и читал рефераты на рабочих собраниях, устраивавшихся в квартире П. М. Макаревича. Вследствие доноса А. Солянниковой, что он в числе других являлся посетителем квартиры П. М. Макаревича, обыскан 24 сент. 1874 в Одессе и тогда же допрошен в Одесск. ж. у.; отрицал на допросе знакомство с П. М. Макаревичем; оставлен тогда на свободе под подписку о невыезде с места жительства. Вторично обыскан и допрошен там же 3 ноября 1874 г. ввиду обнаружения у студента-технолога Р. Н. Казбека его шифрованного письма, предназначенного для А. М. Макаревич, в котором сообщались содержания показаний ее арестованного мужа; на допросе признал авторство письма и отказался назвать лиц, о которых в письме шла речь. Убедил начальника ж. у., что его отношения к А. М. Макаревич носили чисто «личный» характер, и, вызвав у того впечатление, что «умолчание им фамилий лиц, упомянутых в шифрованном письме, носило отпечаток преувеличенного рыцарского увлечения относительно понятий о чести, а не преднамеренного противодействия требованиям закона», был отпущен на поруки под залог в 2 000 рублей, но 12 нояб. 1874, по требованию производившего дознание по делу о революц. пропаганде в империи генерала Слезкина, был арестован в Одессе, заключен в местный тюремн. замок и привлечен к упомянутому дознанию по обвинению в принадлежности к одесск. пропагандистск. кружку. На последующих допросах отрицал как принадлежность к кружку, так и знакомство с его деятелями; дознанием, однако, была установлена его связь с некоторыми из членов кружка, выразившаяся, в частности, в его переписке с А. М. Макаревич и находившимся в 1874 в г. Кишиневе Д. Желтоновским, от которых он получал письма на адрес Е. П. Окуньковой. Из-под стражи освобожден в марте 1875 под денежное поручительство в 3 000 руб. По освобождении жил недолго в родной деревне Николаевке, Феодосийск. у., а затем снова в Одессе, где учительствовал и поддерживал связи с разными нелегальными кружками; по некоторым сведениям, был близок к одесской «Громаде». Зимою 1875—1876 снабдил революц. изданиями приезжавшего из Харькова в Одессу С. В. Ястремского; тогда же, рассчитывая оказать воздействие на русское общество путем помощи революц. движению в балканских странах, состоял деятельнейшим членом недегальн. одесск. комитета для помощи балканским революционерам и для организации добровольческих дружин; собирал средства и отправлял волонтеров на Балканы. Весною 1876, по показаниям С. Егуновой, принял участие в совещании одесских и киевских украинофилов, устроенном в Одессе с целью выяснения характера как организации «Молодой Громады», так и намеченного ею к изданию журнала «Громада».

По показаниям В. Меркулова, познакомившегося с ним в Одессе зимою 1876—1877 через Ив. Ивичевича, находился тогда в сношениях с одесск. революц. рабочими кружками и был в то время известен среди одесск. рабочих под именем «Григория». Предан 5 мая 1877 суду особого присутствия Сената по обвинению в принадлежности к сообществу, стремившемуся к ниспровержению и изменению порядка государственного устройства. Летом 1877 арестован (в Крыму?), доставлен в Петербург и заключен в ДПЗ. Судился особым присутствием Сената в октябре 1877—январе 1878 по процессу 193-х; участвовал в протесте подсудимых против действий суда; удален 10 нояб. 1877 из залы заседаний; приговором особого присутствия от 23 янв. 1878 оправдан. По освобождении в янв. т. г. из ДПЗ, сохранив к тому времени старо-народнические взгляды, тотчас уехал на юг, в Феодосийск. у., а оттуда, разойдясь в т. г. с женой, переехал в Подольск. губ., где лето 1878 работал в качестве бахчевода-пропагандиста. К концу 1878 снова поселился в Одессе, где быстро связался с действовавшими местными революц. кружками; в частности, по показаниям В. Меркулова, зимою 1878—1879 руководил там занятиями рабочего кружка, в котором читал рабочим лекции по географии; одновременно поддерживал связи с либералами-конституционалистами, украинофилами и южными революционерами всех оттенков. К весне 1879 пришел к убеждению в необходимости непосредственной политической борьбы. Весною 1879, по инициативе М. Ф. Фроленко, был приглашен через последнего же землевольцами — сторонниками террора — на тайный Липецкий съезд; дал тогда М. Фроленко в Одессе согласие на участие в единичном террористическом акте против Александра II, оговорив при том право на свободу действий после осуществления намечавшегося акта. Присутствовал в июне 1879 на Липецком съезде (жил в Липецке под именем Василия Андреевича Чернявского), состоял секретарем съезда. Вошел в состав сорганизовавшегося на съезде Исполнительного Комитета; солидаризовался на нем с выработанной Н. А. Морозовым, Л. А. Тихомировым и А. А. Квятковским первой программой Комитета, с которой ознакомился еще до съезда, при встрече в Одессе с А. Д. Михайловым. Избранный затем на Воронежском съезде землевольцев членом «Земли и Воли», принял участие и в этом съезде и выступал на нем решительным сторонником новых программы и тактики организации. Летом 1879 находился в Петербурге, вел здесь агитацию за создание самостоятельной организации сторонников политической борьбы, вербовал в революц. кругах приверженцев новой организации, и т. д. После образования «Народной Воли» присутствовал 26 авг. 1879 на историческом заседании Исполнительного Комитета партии в Лесном, на котором был окончательно вынесен смертный приговор Александру II. Вскоре после того уехал на юг, где быстро и в разных пунктах (Симферополь, Харьков, Севастополь) развил большую агитационную и организационную деятельность, создавая партийные кружки и неустанно пропагандируя идеи политической борьбы. Вдохновенный оратор и увлекательный агитатор, он везде одушевлял революцион. молодежь. В конце сентября 1879 приезжал под фамилией Борисова (кличкой «Борис»?) в Харьков, где на многолюдной сходке местных революционеров в квартире студента Осипова произнес оказавшую большое впечатление на слушателей речь о необходимости политич. борьбы; там же и тогда же участвовал в совещаниях (Г. Д. Гольденберг, П. А. Теллалов и др.), посвященных вопросу о практическом осуществлении намеченных еще в Петербурге первых покушений на Александра II. В начале октября 1879 прибыл в г. Александровск (Екатеринославской губ.) под видом ярославского купца Черемисова, намеревающегося открыть там кожевенный завод; поселился там с А. В. Якимовой в доме Бовенко и руководил в октябре—ноябре т. г. устройством мины под полотно Лозово-Севастопольск. ж. д. на 4-й версте от г. Александровска с целью взрыва императорского поезда. По сигналу И. Окладского 18 ноября 1879 в момент прохода царского поезда лично сомкнул провода, соединявшие заложенные под ж.-д. полотном две мины с находившимся на телеге аппаратом гальванического тока, но взрыва по невыясненной причине не последовало. Из Александровска 23 ноября 1879 приехал в Петербург, где развил огромную работу по организации партии «Народной Воли». К началу 1880 становится фактически главой Исполнит. Комитета и вождем партии и на правах члена Распорядительной Комиссии руководит в дальнейшем как всеми террористическими актами, так и работой партии в рабочей, военной и студенческой среде, уделяя в то же время в качестве соавтора записки «Подготовительная работа партии» значительное внимание и выработке народовольческой идеологии. После ареста А. А. Квятковского от лица Исполнит. Комитета вел сношения с С. Н. Халтуриным, подготовлявшим взрыв Зимнего дворца (5 февр. 1880); летом 1880 при участии В. П. Меркулова, М. Тетерки и др. закладывал мины под Каменный мост в Петербурге; принимал затем ближайшее участие в обсуждении новых способов покушения на царя и после решения действовать метательными снарядами руководил всей работой по подготовке двух последних покушений на Александра II—метательными снарядами и подкопом под Мало-Садовую ул.; в случае неудачи с метательными снарядами должен был, по словам А. В. Якимовой, лично покончить с царем кинжалом. Одновременно с тем с 1880 энергично вел большую агитационную работу среди петербургских рабочих, организовал рабочую народовольческую группу, в центральный кружок которой (И. П. Каковский, И. И. Гриневицкий и др.) вошел в качестве представителя Исполнит. Комитета—руководителя группы; вместе с И. П. Каковским составил «программу рабочих—членов партии Нар. Воли»; состоял одним из редакторов «Рабочей Газеты» (им написана передовая

в № 1 названной газеты); выступал на нелегальных собраниях рабочих, среди которых был известен под кличками «Захар» и «Тарас», и вербовал новых членов группы (ввел, между прочим, в рабочую организацию Н. И. Рысакова). С осени 1879, когда в квартире Н. Е. Суханова в Кронштадте он впервые выступил с агитационной речью перед небольшой группой флотских офицеров, уделял особое внимание народовольческ. пропаганде в военной среде; поддерживал связь с военными в течение всего 1880; неоднократно выступал на конспиративных сходках морских и др. офицеров; к концу 1880 создал централизованную и подчиненную Исполнит. Комитету военную народовольческ. организацию, войдя вместе с Н. Н. Колодкевичем представителем Исполнит. Комитета в первый ее центральный комитет (Н. Е. Суханов, А. П. Штромберг, Н. М. Рогачев); активно участвовал в выработке устава военной организации. При его же участии организовалась к концу 1880 первая петербургск. студенческ. народовольческ. организация; вел агитацию в студенческой среде и участвовал в подготовке так наз. «Сабуровской истории» (демонстративные выступления Л. М. Коган-Бернштейн и П. П. Подбельского против м-ра нар. просв. Сабурова на торжественном акте Петербургского ун-та 8 февр. 1881); участвовал в составлении выпущенной по этому поводу центральным университетским кружком прокламации и лично 8 февр. 1881 присутствовал в ун-те, наблюдая за ходом демонстрации. Постоянно был осведомлен о всех остальных предприятиях Исполнит. Комитета, участвуя в большей или меньшей степени в их осуществлении; принимал участие в выработке плана ограбления кишиневского казначейства, предпринятого в целях усиления партийной кассы (по его поручению для участия в ограблении в дек. 1880 отправился в г. Кишинев В. П. Меркулов); вел сношения с находившимся в Алексеевск. равелине С. Г. Нечаевым через распропагандированную последним стражу равелина. В январе 1881 набирал из среды рабочей организации боевую дружину для совершения цареубийства метательными снарядами (И. П. Емельянов, Т. М. Михайлов, Н. И. Рысаков и др.); в феврале т. г. ездил с И. П. Емельяновым и др. в Парголово для испытания метательных снарядов. В связи с предательскими показаниями Гр. Д. Гольденберга, указавшего на него, как на участника Липецкого съезда и покушения под г. Александровском, усиленно разыскивался властями с весны 1880. В начале 1881 для розысков его был специально командирован на юг (в Киевск. губ.) жандармский капитан Палеолог. Жил с октября 1880 вместе с С. Л. Перовской, под именем Николая Ивановича Слатвинского, в 1-ой роте Измайловск. полка в Петербурге. Арестован 27 февр. 1881 в Петербурге в меблированных комнатах Мессюро, куда явился к проживавшему там М. Н. Тригони; при аресте у него был найден заряженный револьвер с несколькими патронами и запечатанный конверт с шифрованным письмом С. Г. Нечаева из Алексеевск. равелина (позднее расшифрованным). В тот же день «после долгого колебания» признал свою личность, заявил, что служит «для освобождения родины» и живет «на средства из фонда для освобождения народа», признал принадлежность к «Нар. Воле» и участие в покушении под г. Александровском, но категорически отказался указать свою петербургск. квартиру и знакомых и раскрыть шифр найденного при нем письма. При обыске в его квартире, обнаруженной к утру 1 марта 1881, за несколько часов до убийства Александра II, там были найдены четыре жестянки с остатками динамита и каучуковые трубки, предназначавшиеся для разрывных метательных снарядов. На следующем допросе, в ночь на 2 марта 1881, после очной ставки с Н. И. Рысаковым, указавшим на него, как на фактического организатора первомартовского покушения, признал свое полное «нравственное участие» в совершившемся 1 марта 1881 акте, так как «участие физическое не было лишь по причине ареста», и заявил, что твердо остается верным программе «Нар. Воли». Опасаясь, что «правительство поставит внешнюю законность выше внутренней справедливости» и будет судить за смерть царя одного только Н. И. Рысакова по недостатку формальных улик против него, «ветерана революции», обратился 2 марта т. г. с заявлением на имя прокурора петербургск. судебной палаты, в котором писал, что «было бы вопиющей несправедливостью сохранять жизнь мне, многократно покушавшемуся на жизнь Александра II и не принявшему физического участия в умертвлении его лишь по глупой случайности», и требовал «приобщения себя к делу 1-го марта». Переведен 3 марта 1881 из ДПЗ, где содержался со дня ареста, в тюрьму при департ. полиции, а оттуда 4 марта т. г. в Трубецк. бастион Петропавловск. крепости. Привлечен тогда к дознанию при Петербургск. ж. у. по делу о покушении 1-го марта 1881. На последующих допросах (2, 4, 6 и 14 марта) он дал общие краткие сведения о взглядах партии и принципах организации, отвергая всякие попытки властей получить от него конкретные указания на лица и факты; заявил, что состоял агентом Исполнит. Комитета III степени, т. е. лицом, облеченным доверием последнего, и что организовывал покушения на Александра II по поручению Комитета. По выс. пов. от 6 и 13 марта 1881 предан суду особого присутствия Сената по обвинению в принадлежности к партии «Нар. Воля» и в соучастии в организации александровского и первомартовского покушений и подкопа под Мало-Садовую ул. Обратился 25 марта т. г. с демонстративным заявлением на имя первоприсутствующего особого присутствия, требуя для первомартовцев суда общественной совести, т. е. суда присяжных. Судился особым присутствием 26—29 марта 1881 по процессу первомартовцев (С. Л. Перовская, Н. И. Кибальчич, Т. Михайлов, Г. М. Гельфман и Н. И. Рысаков); от защитника отказался. На процессе старался использовать все легальные возможности для прямой революцион. пропаганды; пытался, несмотря на частые окрики

председательствующего, превратить скамью подсудимых в трибуну «Нар. Воли»; изложил в своей речи принципиальные основы «Нар. Воли», ее историю, причины перехода к террору и т. д. Признанный виновным, 29 марта 1881 приговорен к лишению всех прав состояния и смертной казни через повешение. Приговор объявлен в окончательной форме 30 марта т. г. Правом принесения кассационной жалобы не воспользовался. Перед приведением приговора в исполнение переведен из Трубецк. бастиона в ДПЗ. Повешен одновременно с С. Л. Перовской, Н. И. Кибальчичем, Т. Михайловым и Н. И. Рысаковым 3 апреля 1881 на Семеновском плацу; похоронен на Преображенск. кладбище в Петербурге.

Справки (А. И. Желябов, В. А. Жебунев, Д. Желтоновский, Т. И. Иванова, Ивановский, К. Н. Ильин, Маныч, В. Меркулов, Е. Никитин, Е. П. Окунькова, Н. Е. Пивоваров).—М Ю 1881, № 8141; 1883, № 11102.—Госуд. преступления, III, 147—149, 263, 320, 330 (134—136, 239, 291, 301).—Стенограф. отчет, стр. 372, 401, 415—417.—Обзор I, 5, 17.—Свод показаний (Ук.; или «Был.» 1907, VIII, 90, 111, 117).—Хроника, 57—58, 61—62, 181.—Список псевдонимов.—Список 1879—1884 г.г., лл. 25, 27.—Дело управления комендан та петерб. крепости. 1881, № 49, л. 62.

Календарь «Нар. Воли» на 1883 г., 45, 76, 142.—В. Бурцев, За сто лет II, 79, 89, 91, 98, 106, 108.—Больш. Энциклопедия, т. 21.—Альбом борцов за свободу I, 57—59.—Новый Энциклопедический Словарь Брокгауза, т. XVII.—М. Г. Флеер, Русские портреты 1917—1918 г.г. П., 1921, стр. 17.—Словарь Граната, т. 40, стр. 6, 13, 18, 300, 323, 417, 439, 440, 489, 630, 631, 638, 646 (Автобиографии О. Аптекмана, М. Ашенбреннера, Ф. А. Морейниса, Е. Н. Оловенниковой, Е. М. Сидоренко, В. Г. Тана-Богораза, А. А. Филиппова, А. В. Якимовой, С. Ястремского).—Деятели русск. рев. движения, 61—62.—А. А. Тимонич, Русские сатирико-юмористические журналы 1905—1907 гг. М., 1930, стр. 154.—Больш. Сов. Энциклоп., т. 25.

[Л. А. Тихомиров], А. И. Желябов. Лондон [Женева], 1882.—М. Драгоманов, К биографии А. И. Желябова. «Вольное Слово» 1882, № 39, стр. 14—16; № 40, стр. 17—20 (есть отдельн. оттиски).—[Л. А. Тихомиров], А. И. Желябов (Каруж-Женева), 1899.—Заявление, посланное из Петропавловской крепости А. И. Желябовым на имя прокурора С.-Петербургской судебной палаты 2 марта 1881 г. «Был.» 1906, III, 61.—Из речей на суде А. И. Желябова, Н. И. Кибальчича и С. Л. Перовской. «Был.» 1906, III, 62—67.—Письмо А. И. Желябова к М. П. Драгоманову. «Был.» 1906, III, 71—73.—К портрету А. И. Желябова. «Был.» 1906, III, 74—75.—И. П. Белоконский, А. И. Желябов (Отрывки из воспоминаний). «Был.» 1906, III, 78—82.—П. Семенюта, Из воспоминаний об А. И. Желябове. «Был.» 1906, IV, 214—215.—А. Прибылева (Корба), По поводу портрета А. И. Желябова. «Был.» 1906, VII, 106—107 (перепечатано в ее кн. «Народная Воля»).—К биографиям А. И. Желябова и С. Л. Перовской. «Был.» 1906, VIII, 108—129 (перепечатка брошюры Л. А. Тихомирова о Ж.).—А. И. Желябов и С. Л. Перовская. Ростов на Д. 1906 (перепечатка брошюры Л. А. Тихомирова о Ж.).—С. А. Мусин-Пушкин, А. И. Желябов. «Гол. мин.» 1915, XII, 140—142.—Показания и заявления А. И. Желябова. «Был.» 1918, IV—V (10—11), 278—284.—Н. Ашешов, А. И. Желябов.—Вещи и книги А. И. Желябова. Сб. «Музей Революции», 91—92.—В. Н. Писная, К биографии А. И. Желябова. (Материалы дознания по делу 193-х). «Кат. и Сс.» 1924, IV (11), 126—128.—В. Писная, Студенческие годы Желябова. «Был.» 1925, IV (32), 171—195.—Д. Заславский, А. И. Желябов. М.—Л. 1925.—С. Н. Валк, А. И. Желябов в Александровске. «Красн. Арх.» 1926, V (18), 195—197.—М. Б. Розенберг, От колыбели до виселицы (А. И. Желябов). М., 1927.—Л. Берман, К истории 1 Марта 1881 года (из Киевского архива), I; В поисках за Желябовым. «Кат. и Сс.» 1927, III (32), 94—96.—А. И. Желябов (Материалы для биографии). С предисл. В. Фигнер. М., 1930.—В. П. Друнин, А. И. Желябов. М—Л., 1930.—Иван Шабатин, К учреждению полицейского надзора над А. Желябовым. «Бюллетень центрального Архивного Управления Крымской АССР» 1931, I, 29—30.—А. Прибылева-Корба, К биографии А. И. Желябова. Сб. «Народовольцы» III, 17—19.—П. Ивановская, Несколько слов о Желябове. Там же, 20—21.—В. Н. Фигнер, А. И. Желябов. Сб. «1 Марта 1881 (1881—1931)». М., 1931, стр. 14—15.—А. В. Якимова, А. И. Желябов. Сб. «1 Марта 1881 (1881—1931)». М., 1931, стр. 16—17.

Ленин, Сочинения, 2-е изд., IV, 442, 449, 492; VI, 208.

Д. Столыпин (б), Мученическая кончина императора Александра Николаевича, М., 1881, стр. 86, 87, 89, 90.—С. С. Татищев, Император Александр II, т. II, П., 1903 (Ук.).—Г. В. Плеханов, Предисловие к книге А. Туна «История революционного движения в России», Женева, 1903 (есть несколько изданий).—М. П. Драгоманов, Собрание политических сочинений, II, Париж, 1906, стр. 434—435.—Процесс 16-ти, стр. 18, 19, 21—25, 81—82, 109, 122—125, 129, 175—177.—Процесс 1 марта.—Процесс 20-ти, стр. 3, 9, 16—20, 26—29, 31—36, 38, 42, 45, 49—51, 61, 68, 79, 82, 84, 92—95, 105—109, 116, 118 (или «Был.», 1906, I, 233, 239, 246—250, 257—260, 262—268, 270, 274, 278, 282—285, 295, 303; VI, 243, 249, 251, 261—263, 275—279, 287, 289).—Последние речи и письма казненных борцов. 1906, стр. 18 сл.—Революц. силуэты (Первомартовцы), П., 1906, стр. 13—21.—Э. Серебряков, Очерки по истории «Земли и Воли», 50—52.—В. Анзимиров, Крамольники, 107.—С. Степняк, (Кравчинский), Подпольная Россия, П., 1906, стр. 125, 189.—С. Чудновский, Отрывки из воспоминаний 1872—1874 гг. Сб. «Наша страна», 334, 338, 360—361, 363, 365, 367, 369.—Г. Градовский, Итоги, П. 1908, стр. 85.—Н. Муравьев, Из прошлой деятельности, т. II.

Граф Пфель, Последние годы императора Александра II. П., 1908, стр. 51—59.—Л. Барриве, Освободительное движение в царствование Александра II, М., 1909, стр. 167, 171—174, 178.—А. Корнилов, Общественное движение при Александре II, М., 1909, стр. 235, 257—258.—В. Богучарский, Активное народничество (Ук.).—Его же, Из истории политической борьбы (Ук.).—Б. Кистяковский, Страницы прошлого, М., 1912, стр. 19.—Б. Глинский, Рев. период, II, 19, 339, 366, 396, 453, 479, 503, 524.—Борцы за свободу (биографии революционеров, казненных Александром II). М., 1917, стр. 1—7.—Н. Морозов, Повести моей жизни, IV, 290, 294, 299 (Ср. «Был.» 1906, XII, 10, 13, 16, и ст. М. Фроленко, Комментарий к статье Н. А. Морозова. «Возникновение Нар. Воли», «Был.» 1906, XII, 25, 27, 30—32).—П. Валуев, Дневник. П., 1919, стр. 159.—Н. Ашешов, Н. И. Рысаков, 16 сл.—М. Покровский, Русская история, IV, 201.—Е. Серебряков, Революционеры во флоте, 30—42, 44—45, 49.—Н. Ашешов, С. Л. Перовская, 23, 67 сл., 73, 92.—Л. Дейч, Г. В. Плеханов, вып. I. М., 1922, стр. 45.—В. Иохельсон, Первые дни Нар. Воли, 17.—П. Аксельрод, Пережитое, 77—79, 100, 103—105, 117, 319—321, 335, 359—363, 401—402.—Д. Овсянико-Куликовский, Воспоминания. П., 1923, стр. 25.—К. П. Победоносцев и его корреспонденты, I (Ук.).—О. Аптекман, Общество «Земля и Воля» (Ук.).—М. Ашенбреннер, Военная организация «Нар. Воли» (Ук.; ср. «Кат. и Сс.» 1923, VII, 61, 62, 79).—А. В. Богданович, Дневник. Три последних самодержца (Ук.).—Е. Игнатова, Братья В. Н. и И. Н. Игнатовы. Сб. «Группа Освобождение Труда» I, 109.—Л. Дейч, Черный передел. «Историко-Революц. Сборник» II, 278, 281, 282, 314.—Ш. Л-н (Ш. Левин), К истории отношений чернопередельцев и народовольцев. «Историко-Революц. Сборник» II, 395, 400, 403.—Д. Заславский, М. П. Драгоманов (Ук.).—М. Коваленский, Русская революция в судебных процессах и мемуарах, кн. III. М., 1924.—В. Невский, Очерки (Ук.).—М. Покровский, Очерки по истории революционных движений в России XIX и XX вв. М., 1924, стр. 87, 91—92, 94—96.—И. Попов, Минувшее и пережитое, I (Ук.).—Ю. Стеклов, Борцы за социализм, II, М.—Л., 1924, стр. 80, 139.—О. Аптекман, Черный передел. Сб. «Черный передел», Л., 1924, стр. 7, 69.—Показания В. Меркулова, приведенные в обвинительном акте по делу 23-х народовольцев. Сб. «Южно-Российский Союз Рабочих», Николаев, 1924, 176—179.—Л. Дейч, Аарон Зунделевич. Сб. «Группа Освобождение Труда» II, 198—199.—Л. Дейч, Я. В.

Стефанович среди народовольцев. Сб. «Группа Освобождение Труда», III, 98.—С. Кравчинский, Письмо к членам Исп. Ком. «Нар. Воли». Сб. «Группа Освобождение Труда», III, 152.—А. И. Зунделевич, Письма к Л. Дейчу. Сб. «Группа Освобождение Труда», III, 205, 208—209, 217.—Я. В. Стефанович, Русская революционная эмиграция. Сб. «Группа Освобождение Труда», III, 283.—П. Л. Лавров, Народники-пропагандисты (Ук.).—С. Лион, От пропаганды к террору. М., 1925, 48 (или «Кат. и Сс.», 1924, VI, 16).—Переписка Г. Плеханова и П. Аксельрода I, 138—139.—К. Победоносцев, Письма к Александру III, т. I (Ук.).—А. Прибылева-Корба и В. Фигнер, Народоволец А. Д. Михайлов (Ук.). Процесс Окладского в Верх. суде, Л., 1925, стр. 42—56, 66, 67.—Н. Тютчев, Револ. движение 70—80-х гг., стр. 83, 88, 91, 114, 118, 126, 134, 135, 138—140, 146—147.—Н. Тютчев, Воспоминания, II, 89, 134—135, 154.—Л. Урсынович, Клочки воспоминаний. Альманах «Красная Новь», II, 1925, стр. 344—346, 349—352, 361—362, 365.—Н. Коган-Бернштейн, П. П. Подбельский. Сб. «Якутская трагедия», 110.—К. Сивков, Действительные разногласия между группой «Освобождение Труда» и партией «Нар. Воля». Сб. «Группа Освобождение Труда» V, 23.—Л. Дейч, Роль евреев в русском революционном движении (Ук.).—А. Санин, Кранней истории русского марксизма. «Историко-Революц. Сборнию», III, 121.—Е. С. Коц, Крепостная интеллигенция. Л., 1926, стр. 214—219.—Л. Дейч, Провокаторы и террор, 10, 20, 97, 100, 111.—А. Прибылева-Корба, Народн. Воля (Ук.).—Н. Чарушин, О далеком прошлом (Ук.).—И. Ясинский, Роман моей жизни, 149.—О. Буланова-Трубникова, Три поколения, 171.—Е. Перетц, Дневник 1880—1883. Л., 1927 (Ук.).—Русские революционеры. Под ред. И. Сверчкова, ч. II. Л.—М., 1927, стр. 163—166, 176.—Л. А. Тихомиров, Воспоминания (Ук.).—М. Яворский, Нариси з історії революційної боротьби на Україні, I, 369, 385, 394, 409; т. II, ч. I, стр. 111.—И. Белоконский, Дань времени (Ук.).—Р. Плеханова, Наша жизнь до эмиграции. Сб. «Группа Освобождение Труда» VI, 66, 68—69.—С. Ф. Ковалик, Революционное движение семидесятых годов и процесс 193-х [Ук.; ср. письмо в редакцию С. Л. Чудновского, «Был.» 1907, III, 308; ответ С. Ф. Ковалика (Старика) — «Был.» 1907, V, 311].—В. Левицкий, Партия «Нар. Воля», 38, 64, 69, 71, 76, 89, 94, 97, 100, 102, 104, 106, 111, 124, 137, 141, 148, 175.—М. Шебалин, Петербургская народовольческая организация в 1882—83 годах. Сб. «Народовольцы» I, 47.—И. Попов, Революционные организации в Петербурге в 1882—1885 годах. Там же, 51.—Программа воспоминаний члена Исп. К-та «Нар. Воли» В. Лебедева. Там же, 165.—С. Русова, Мої спомини. Сб. «За сто літ», II, 174.—С. Єгунова-Щербина, Одеська Громада кінца 1870-х років. Сб. «За сто літ», II, 189—190, 195.—В. Фигнер, Сочинения, тт. I—VI (Ук.).—А. Иванчин-Писарев, Хождение в народ (Ук.).—В. Бодаев, Н. Флеров и «Подготовительная группа партии «Нар. Воли». Сб. «Народовольцы» II, 17—18.—В. Новицкий, Из воспоминаний жандарма, 176—177, 280.—Н. С. Русанов, В эмиграции (Ук.).—В. Селиванов, Моряки-народовольцы, 23—29, 31, 35—36, 39—40, 43, 45—46, 48, 53, 59, 67, 68, 88—89.—Н. Сергиевский, Партия русских социал-демократов, 111—114, 178.—С. Синегуб, Записки чайковца (Ук.).—Д. Г. Венедиктов, Палач Ив. Фролов и его жертвы. М., 1930, стр. 71—77.—Вл. Дебагорий-Мокриевич, От бунтарства к терроризму I—II, М.-Л., 1930 (Ук.).—В. Дмитриева, Так было (Ук.).—Е. Е. Колосов, Государева тюрьма, стр. 70.—Дм. Кузьмин, Народовольческая журналистика (Ук.).—О. Любатович, Далекое и недавнее (Ук.).—А. Якимова, К процессам первых народовольцев. Сб. «Нар. Воля» перед царским судом» I, 12—13.—А. Якимова, Процесс шестнадцати террористов—первый народовольческий процесс. Там же 23—25, 29, 44—45.—А. В. Якимова, Процесс Желябова, Перовской и др. Там же, 55, 58—66, 69—72, 76—83, 85—87.—А. В. Якимова, Процесс двадцати народовольцев. Там же, 89, 91, 96, 99—102, 104, 106, 112, 114.—А. В. Прибылев, Процесс 14 народовольцев в 1884 году. Там же, 146.—В. И. Невский, От «Земли и Воли» (Ук.; или «Историко-Революц. Сборнию» II, 22—23; ср. ст. Л. Дейча, Вместо библиографии. Сб. «Группа Освобождение Труда» III, 364).—М. Поташ, Народнический социализм. М.—Л., 1930, стр. 125, 128, 130—132, 134, 137.—А. Прибылев, Записки народовольца (Ук.).—И. Теодорович, Историческое значение партии «Нар. Воли», стр. 35, 39, 47, 48, 55, 62, 82, 170, 192.—Л. Тихомиров, Заговорщики и полиция (Ук.).—М. Фроленко, Сочинения, тт. I—II (Ук.).—В. Короленко, История моего современника. М., изд. «Academia», тт. II, 314, 536; III—IV, 316, 319, 420, 443—445, 449, 654.—Н. Кулябко-Корецкий, Из дальних лет (Ук.).—В. Малаховский, На два фронта. М., 1931, стр. 33, 38, 41, 66, 67.—М. Мандельштам, 1905 год в политических процессах. М., 1931, стр. 225.—М. И. Дрей, Стрельниковский процесс. Сб. «Нар. Воля перед царским судом» II, 14—15.—Е. Никитина, Народовольческие процессы в цифрах. Сб. «Нар. Воля перед царским судом». Там же, 129, 146, 148, 153.—Исполнительный Комитет «Нар. Воли» и судьба его членов. Сб. «Народовольцы». III, 11, 13, 14.—А. Прибылева-Корба, Памяти А. Д. Михайлова. Там же, 22, 23, 26. Там же, В. В. Зеге-фон-Лауренберг. 33.—В. Чуйко, К процессу четырнадцати. Там же, 196, 199.—А. Якимова, К подкопу на Малой Садовой. Там же, 268.—Участники народовольч. движения. Там же, 297.—А. Якимова, Покушения на Александра II. Сб. «1 Марта 1881 (1881—1931)», М., 1931, стр. 5.—А. Якимова, Приготовления к 1-му Марта 1881 г. Там же, 7—8.—Ф. Морейнис-Муратова, Из воспоминаний. Там же, 31.—М. Фроленко, Как в школе знакомят с партией «Нар. Воля». Там же, 36—38.—Н. Русанов, На родине (Ук.).—Архив «Земли и Воли» и «Нар. Воли» (Ук.).—А. Кони, Воспоминания о деле В. И. Засулич. Сб. «Звенья», II, 1933, стр. 495.—Н. Нарбеков, Печать и 1 Марта. Сб. «1 Марта 1881», 1933, стр. 40.—В. Нарбеков, Вокруг 1 Марта (Из газетной хроники). Там же, 62.—А. Попов, Аресты перед 1 Марта 1881 г. и арест С. Л. Перовской. Там же, 53, 57—59.—И. Ракитникова, Отголоски 1 Марта 1881 г. Там же, 107—109.—Н. Лебедев, П. А. Кропоткин и народовольцы. Там же, 124. С. Панов, 1 марта 1881 г. в мемуарной литературе. Там же, 155, 156, 193—195, 197, 198, 201, 203—204, 206—207, 210—211, 213.—Н. Ракитников, Отклики за границей [на 1 марта 1881 г.]. Там же, 246, 247, 251.—А. Д. Михайлов, Письма народовольца, стр. 206, 208, 209, 213, 233.

[Извещение о казни первомартовцев]. «Листок Нар. Воли» I, 1881 («Литература партии Нар. Воля», 119).—Хроника арестов. «Листок Нар. Воли» I, 1881 («Литература партии Нар. Воля», 125).—[Корреспонденция]. Ялта, 12 Сентября. «Нар. Воля» VI, 1881 («Литература партии Нар. Воля», 144—145).—Пытали! «Набат», 1881, № 1, стр. 1.—Иностранное обозрение. Там же, стр. 5.—Герои-мученики. «Набат», 1881, № 2, стр. 1.—Пытали! «Набат», 1881, № 3, стр. 3.—Мирный и умеренный элемент в русском соц.-революц. движении. «Вольное Слово», 1883, №№ 61—62, стр. 1—4.—П. Лавров, И. С. Тургенев и развитие русского общества. «Вестник Нар. Воли», II, 1884, (или сб. «Тургенев в воспоминаниях революционеров-семидесятников». М.—Л., 1930, стр. 68).—[Л. Тихомиров]. Из недавнего разговора. (Памяти Коковского). «Вестник Нар. Воли» IV, 1885 (или «Был.», переп., вып. II, 84, 88—90).—Из записок народника. «Был.» загр. IV, 1903, стр. 75—80.—В. Бурцев, Памяти Гриневицкого. «Был.» загр. I, 1901 (переп., вып. I, 7).—Вл. Бурцев, Процесс 20-ти. «Был.», загр. I, 1901 (переп., вып. I, 83, 84, 86, 90, 92, 93).—В. Бурцев, Северный Союз русских рабочих. «Был.» 1906, I 192.—В. Богучарский, 1-ое марта—3 апреля 1881 года. «Был.» 1906, III, 2—27.—М. Тригони, Мой арест в 1881 году. «Был.» 1906, III, 76—77.—В. Панкратов, Из деятельности среди рабочих в 1880—84 гг. «Был.» 1906, III, 239.—С. Иванов, Из воспоминаний о 1881 годе. «Был.» 1906, IV, 229—233, 237, 240.—А. Спандони, Страница из воспоминаний. «Был.» 1906, V, 17—19, 33—34.—А. В. Тырков, К событию 1 марта 1881 г. «Был.» 1906, V, 144, 147, 148, 150, 151, 156, 158, 159 (или отд. изд. 1906 г.).—Автобиография М. П. Драгоманова, «Был.» 1906, VI, 201, 204.—М. Фроленко, Дополнительные сведения о процессе 20-ти. «Был.» 1906, VI, 296.—Из показаний В. Н. Фигнер. «Был.» 1906, VII, 32, 36, 38, 39.—С. Г. Нечаев в Алексеевском равелине в 1873—1883 гг. «Был.» 1906, VII, 157, 159.—М. Попов, «Земля и Воля» накануне Воронежского съезда. «Был.» 1906, VIII, 15, 32, 34.—К истории народовольч. движения среди военных в нач. 80-х гг. «Был.» 1906, VIII, 159, 161, 169, 171, 172, 175—177.—Процесс 17-ти народовольцев в 1883 году. «Был.» 1906, X, 201—206, 209, 211, 212, 233, 241, 246—248, 250.—Из «Обзора», сос-

тавленного департаментом полиции за 1882 год. «Был.» 1906, XI, 245.—Речи подсудимых в процессе 17-ти (Речь П. А. Теллалова). «Был.» 1906, XII, 243.—Дело о преступной пропаганде в среде с.-петербургских рабочих (1881). «Был.» 1907, I, 289—292.—А. Борейша, К процессу 17-ти (письмо в редакцию). «Был.» 1907, I, 295.—Н. Морозов, А. Франжоли. «Был.» 1907, III, 286, 288.—П. Щеголев, После первого Марта 1881 года. «Был.» 1907, III, 294.—Э. С. [Э. Серебряков]. К истории партии Народной Воли. «Был.» 1907, VI, 6—9.—М. Попов, Из моего революционного прошлого (1878—1879 гг.). «Был.» 1907, VII, 245, 271.—В. Данилов, Из воспоминаний. «Был.» 1907, VIII, 229.—С. Чудновский, Из дальних лет (1869—1872 гг.). «Был.» 1907, X, 231—232, 236—238.—С. Васюков, Былые дни и годы. «Ист. вестн.» 1908, V, 491—530.—М. Попов, Из моего прошлого, «Мин. годы» 1908, II, 171—172.—С. Чудновский, Из дальних лет (отрывки из воспоминаний 1874—1877 гг.). «Мин. годы» 1908, IV, 228, 231, 234, 237, 249, 251; V—VI, 352, 361, 373.—К. Дворжицкий, Первое Марта 1881 года. «Ист. вестн.», 1913, I, 125—126.—Л. Плансон, Казнь цареубийц. «Ист. вестн.» 1913, II, 526, 533.—В., К биографии В. Я. Яковлева. «Гол. мин.» 1915, VII—VIII, 232.—Бенами, Мои сношения с М. П. Драгомановым. «Еврейск. старина» 1915, III—IV, 357.—Е. Колосов, П. Л. Лавров и Н. К. Михайловский о балканских событиях 1875 г. «Гол. мин.» 1916, V—VI, 333—334.—Из автобиографии Веры Фигнер, «Был.» 1917, III (25), 181; IV (26), 59, 66, 67, 70, 75.—П. Щ. [П. Щеголев], К делу 1 Марта 1881 г. «Был.» 1918, IV—V, 13—25, 33—35, 40—41, 46, 48, 51, 55—59, 63—65, 67—68.—Показания первомартовцев. Там же, 230—233 (предисловие), 235, 237, 240—245 247—248, 250, 251, 256, 258, 261, 263—266, 269, 274, 277 (Показания Н. И. Рысакова), 285, 288 (Показания С. Л. Перовской), 295 (Показания Н. И. Кибальчича), 299, 300 (Показания Г. М. Гельфман), 304 (Показания Т. Михайлова).—Суд и казнь первомартовцев. Там же, 311—325.—В. К., Несколько слов о казни цареубийц 3—10 апреля 1881 г. «Был.» 1920, XV, 135—136.—Е. Ковальская, Мои встречи с С. Л. Перовской. «Был.» 1921, XVI, 47—48.—О. Аптекман, Флеровский-Берви и чайковцы. «Был.» 1922, XIX, 125.—Р. Кантор, Победоносцев и юбилей Шевченко. «Вестн. Литературы» 1922, II—III, 9.—А. Якимова, Из прошлого (Заметки по поводу книги В. Н. Фигнер «Запечатленный труд»). «Истор.-революц. вестник» 1922, I (4), 12—14, 16, 17.—Моряки-народовольцы. «Красн. флот», 1922, I, 93, 100.—Л. Дейч, Как Плеханов стал марксистом. «Прол. револ.», 1922, VII, III, 113, 121.—А. Дивильковский, сообщ. Последний из могикан. «Прол. рев.» 1922, VI, 233—134 (Ср. ст. С. Сергеева «Казнь Александра II по воспоминаниям участника» в газ. «Рабочий», М., 14 марта 1922, № 12; по поводу обеих заметок см.: А. Якимова, Письмо в редакцию. «Истор.-револ. вест.» 1922, I (4), 102 и Д. Махлин, Необходимые исправления «Красн. летоп.» 1923, VIII, 253).—С. Шапиро, К истории рабочего движения в Одессе. «Профес. Жизнь» (Одесса) 1922, № 23 (110), 16.—В. Иохельсон, Из переписки П. Л. Лаврова. «Был.» 1923, XXI, 147.—Анастасия Шехтер, Из далекого прошлого (к характеристике Желябова, Заславского и др. работников начала 70-х годов). «Кат. и Сс.» 1923, V, 42, 44—47.—М. Попов, К биографии Буцинского. «Кат. и Сс.» 1923, V, 233.—Л. Дейч, Из отношений Г. В. Плеханова к народовольцам. «Кат. и Сс.» 1923, VII, 13—14.—Л. С. Федорченко (Н. Чаров), Г. В. Плеханов (Из воспоминаний 1902—1904 гг.). «Кат. и Сс.» 1923, VII, 31.—Е к. Л., Конст. Маковский на процессе 1 марта 1881 года. «Был.» 1924, XXV, 53—54.—А. Брейтфус, Из воспоминаний о казни 3—10 апреля 1881 года. Там же, 57, 59, 61—63.—В. Фигнер, Л. Г. Дейч и «Нар. Воля». Там же, 281.—А. Якимова, Из далекого прошлого (Из воспоминаний о покушениях на Александра II). «Кат. и Сс.» 1924, I (8), 13—14.—А. Прибылев, Памяти А. В. Тыркова. «Кат. и Сс.» 1924, III (10), 250.—М. Эльцина-Зак, Из встреч с первомартовцами. «Кат. и Сс.» 1924, V (12), 128.—С. Мартыновский, На каторжном положении. Там же, 203.—С. Ковалик, С. А. Жебунев. Там же 244.—О. Буланова, А. П. Буланов. Там же, 292.—П. Щеголев, С. Г. Нечаев в Алексеевском равелине. «Красн. арх.» 1924, V, 185, 187, 189—191 (или его кн. «Алексеевский равелин», Л., 1929).—В. Фриче, Из архива Л. Тихомирова. «Красн. арх.» 1924, VI, 171, 173, 175.—Р. Кантор, Сообщ. Автобиографическая записка и письма С. Г. Ширяева. «Красн. арх.» 1924, VII, 93, 107.—Из обвинительного заключения по делу Окладского. «Суд идет», 1924, VIII—X, 476—478.—Автобиография И. Окладского. «Суд идет», 1924, VIII—X, 559—570, 574.—В. Игельстром, Иван Окладский (Впечатления следователя). «Был.» 1925, III (31), 236, 238.—Н. Чарушин, Что было на собрании у профессора Таганцева. «Кат. и Сс.» 1925, II (15), 100.—Ф. Кон, Окладский, как предатель, и его поведение на суде. Там же, 144, 145.—А. Якимова, По поводу пьесы «1881 год» (Письмо в редакцию) Там же, 275—276.—Р. Кантор, К истории военной организации «Нар. Воли» (Показания Ф. И. Завалишина). «Кат. и Сс.» 1925, V (18), 214, 217—220, 230—232, 234, 235, 237.—Мартынов-Пикер, Воспоминания революционера. «Пролет. рев.» 1925, XI (46), 203.—Е. Сидоренко, Гимназические и студенческие годы 1878—1881. «Канд. звон» IV (1926), 73, 80—81.—В. Виленский-Сибиряков, Народовольцы. «Кат. и Сс.» 1926, III, (24), 10—11, 13.—М. Фроленко, Начало народовольчества. «Кат. и Сс.» 1926, III (24), 21—25.—П. С. Ивановская, Первые типографии «Нар. Воли». Там же, 35, 50, 53.—Р. М. Кантор, К истории революц. движения 1870—1880 гг. (Неизданная записка Л. А. Тихомирова). Там же, 121—122.—С. Феохари, Воспоминания о М. В. Тетерке. Там же, 205.—Л. Тихомиров, Тени прошлого. «Кат. и Сс.» 1926, IV (25), 86, 89, 91—95.—С. Валк, Из показаний Н. И. Рысакова. «Красн. архив» 1926, VI (19), 182, 185, 186, 188, 190, 193.—Е. Сидоренко, 1 марта 1881 г. «Пути Рев.», 1926, II—III (5—6), 29—30.—С. Шпицер, Как судили первомартовцев (по неизданным материалам). «Суд идет!» 1926, IV, 205—208.—Я. Зильберштейн, Один из последних могикан (М. Ю. Ашенбреннер) «Канд. Звон» 1927, VIII, 121, 123.—А. Якимова, «Большой процесс» или «Процесс 193-х». «Кат. и Сс.» 1927, VIII (37), 12, 27, 29, 31.—М. Яворський, Емський акт 1876 г. «Прапор марксизму» 1927, I, 130, 138.—С. Л., В. А. Броневский. «Кат. и Сс.» 1928, III (40), 159.—Г. Чернявская-Бохановская, Автобиография. «Кат. и Сс.» 1928, V (42), 51, 55; VI (43), 21.—Н. Сергиевский, Плеханов и группа Благоева. «Пролет. револ.» 1928, VIII (79), 148—150.—Ю. Подбельский, Папий Подбельский. «Кат. и Сс.» 1929, III (52), 46—47, 56.—С. Валк, Малоизвестная страница народовольческой «Рабочей Газеты». «Кат. и Сс.» 1929, IV (53), 87—90.—Из жизни Общества (политкаторжан). Памяти Желябова. «Кат. и Сс.» 1929, VI (55), 201—202.—Н. Бух, Первая типография «Нар. Воли». «Кат. и Сс.» 1929, VIII—IX (57—58), 82.—А. Кункль, В. А. Тихоцкий. «Кат. и Сс.» 1929, X (59), 184.—С. Валк, Неизданный некролог Н. А. Желвакова. «Кат. и Сс.» 1929, XII (61), 173, 175.—В. Левицкий, «Нар. Воля» и рабочий класс. «Кат. и Сс.» 1930, I (62), 50, 52—53, 58.—А. Бонч-Осмоловский, Памяти В. И. Бонч-Осмоловской. «Кат. и Сс.» 1930, II (63), 170.—П. Щеголев, А. Медведев. «Кат. и Сс.» 1930, X (71), 91.—С. Валк, Вокруг 1 марта 1881 г. «Красн. арх.» 1930, III (40), 176, 180.—Э. Генкина, Ленин о революционном народничестве и народовольчестве. «Прол. рев.» 1930, II—III (97—98), 43 (или в кн. «Маркс, Ленин и Плеханов о народничестве и «Нар. Воле». М., 1931).—Н. Сергиевский, «Черный передел» и народники 80-х гг. «Кат. и Сс.» 1931, I (74), 13.—П. Ивановская, Л. Д. Терентьева. «Кат. и Сс.» 1931, III (76), 146—147.—Д. Венедиктов, Петропавловская крепость и С. Дегаев, «Кат. и Сс.» 1931, III (76), 190.

Желябужский, Донат Алексеевич, сын надв. советн. Род. в 1856. Летом 1879, живя в Петербурге, находился, по сообщению Н. В. Клеточникова, под наблюдением III Отделения. При обыске у него 3 декабря 1879 найдены «Нар. Воля» № 1 и прокламация «от Исполнительного Комитета» (по поводу покушения под Москвой 19 ноября т. г.), вследствие чего, а также по имевшимся сведениям о его политической неблагонадежности, выслан по распор. врем. петербургск. ген.-губ-ра в Вост. Сибирь. В январе 1880 г. находился в Вышнево-

поцкой тюрьме, откуда возбудил ходатайство об отмене высылки в Вост. Сибирь. Ввиду крайне слабого здоровья высылка в Сибирь заменена высылкой в Калужск. губ.; 11 февр. 1880 прибыл в г. Лихвин Калужск. губ., где подчинен надз. полиции.

Справка (Д. А. Желябужский).

Участники народовольч. движения. Сб. «Народовольцы» III, 297.—Архив «Земли и Воли» и «Нар. Воли», 219.

Женжурист, Иван Миронович, сын надв. советн., архитектора полтавск. губернск. правления. Брат Сергея Женжуриста (см.). Род. ок. 1859. Обучался в полтавск. гимназии. Будучи гимназистом, 11 марта 1879 присутствовал вместе с приглашенными им же несколькими товарищами на панихиде-демонстрации, устроенной в Полтаве по умершим в ссылке быв. студентам Киевск. ун-та Покровском и Михалевиче. По окончании гим-зии поступил в Харьковский ун-т. По распор. деп. пол. от 18 февр. 1882, подчинен негл. наблюдению. За участие в студенч. беспорядках, происходивших в марте 1882, и подачу коллективного протеста против действий попечителя Харьковск. учебн. окр. уволен из ун-та 19 марта 1882 с правом поступления в др. учебн. завед. В апреле 1882 по распоряжению деп. пол. подчинен негласн. надз. Из Харькова выехал в Полтаву, а оттуда в Казань. Поступил на медицинск. фак-т Казанск. ун-та. По отзыву Казанск. ж. у.—«лицо политически неблагонадежное». В 1887 принадлежал к казанск. народовольческ. кружку, в состав которого входила негл.-поднадзорная С. Н. Галкина; по делам кружка был близко связан с А. Пумпянской, посещал сходки в квартире студента А. Ерофеева. «За вредное влияние на товарищей» исключен в мае (июне?) 1887 с 4-го курса Казанск. ун-та. Из Казани вскоре вместе с женой Лидией Александровой, урожд. Маковой, выехал в Н.-Новгород, а оттуда в Полтаву. В дек. 1887 выехал в Париж. С янв. 1888 часто посещал в Париже Л. А. Тихомирова (см.), с к-рым особенно сблизился в период его ренегатства. В мае т. г. последний читал ему рукопись своей брошюры «Почему я перестал быть революционером». В течение лета 1888 встречался в Париже с П. Л. Лавровым и др. эмигрантами. Получив через кого то инсценированную, повидимому, заграничной агентурой деп. пол. информацию, что И. А. Рубанович, якобы, получает жалованье из русского консульства, сообщил о том некоторым эмигрантам; последние расценили это сообщение как клевету; от требования эмигрантов (П. Л. Лаврова и др.) дать публичные объяснения уклонился. В августе 1888 уехал из Парижа в Россию. С 1889—чиновник полтавской казенной палаты. По распор. деп. пол. от 19 июня 1892 негласн. надзор прекращен. Занимал должности податного инспектора: в середине 1890-х гг.—в Полтаве, в 1900-х гг.—в Лубнах Полтавской губ., в 1910-х гг.—во Пскове. Умер 20 января 1921 г.

Сообщение Е. Д. Степанова и Л. А. Женжуриста.—Справка (Женжурист).—МЮ 1887, № 10130.—ДП III, 1882, № 25; 1882, № 574; 1883, № 1589; 1886, № 151; 1890, № 74, ч. 48; V, 1882, № 2385.—Обзор XII, 93.—Адрес-календарь.—Памятная книжка Псковск. губ. на 1911—1912 гг.

Л. Тихомиров, Воспоминания (Ук.).

Хроника борьбы с самодержавием. «Свободная Россия», 1889, № 1, стр. 52.—М. Корбут, Казанское революц. подполье конца 80-х гг. и Ленин. «Кат. и Сс.» 1931, VIII—IX (81—82), 8.

Женжурист, Лидия Александровна—фамилия по мужу Л. А. Маковой (см.).

Женжурист, Сергей Миронович, сын личн. дворянина, надв. советн., архитектора полтавск. губернск. правления, брат Ивана Женжуриста (см.). Род. ок. 1864. Окончил полтавск. реальн. училище. В 1882 вовлечен О. Н. Присецкой в революцион. кружок в Полтаве, с которым порвал сношения после ареста последней в 1883. 12 марта 1881 присутствовал на собрании в квартире Л. Синькевич в Полтаве. По распор. деп. пол. от 12 авг. 1881 подчинен негл. надз. В 1884—1886 был связан с кременчугским революцион. кружком Е. И. Позывайленко, А. Н. Александровского, Т. М. Лопата и др. Познакомившись с последним летом 1884, снабжал его в 1884—1885 революц. литературой, которую сам получал от члена харьковской «группы революционных народников» К. Трипольской и др. лиц. В июне 1886 арестован (?) в Полтаве и привлечен к дознанию при Полтавском ж. у. по делу о кременчугск. кружке по обвинению в распространении революционных изданий. На дознании давал откровенные показания. По выс. пов. от 8 июля 1887 ему сделано строгое внушение. По распор. деп. пол. от 3 ноября 1887 освобожден от негл. надз. В 1888 жил в Золотоноше Полтавск. губ. Впоследствии—податной инспектор: в 1900-х гг. в Зенькове Полтавской губ., а в 1910-х гг. в Царицыне.

МЮ 1886, № 10160; 1887, № 10130.—ДП V, 1883, № 4225.—Обзор XII, 164.—Адрес-календарь.

Хроника революционной борьбы. «Листок «Нар. Воли», 1883, № 3 («Литература парт. Нар. Воля», 284).

Жестянник, рабочий инструментальной мастерской главных мастерских Курско-Харьковско-Азовск. ж. д. 20 авг. 1887 принял участие в стачке рабочих названных мастерских и в избиении мастера Гутникова, за что привлечен к судебной ответственности по обвинению в преступлении, предусмотренном ст. 38 уст. о нак., налагаемых мир. судьями.

Стачки 1881—1895, стр. 59, 61.

Жетенева, Елена Ивановна, казачка обл. Войска Донского, повивальн. бабка, вдова колл. секрет. Род ок. 1848. В связи с получением полицией сведений об организации в станице Урюпинской (Хоперск. окр. обл. Войска Донск.) кружка пропагандистов, была в январе 1880 в числе других лиц подвергнута обыску, при котором у нее найдены типографский шрифт и два компрометирующие ее письма. Тогда же была арестована.

Справки (Жетенева, Филаретов).

Жи(о)галев, Иван Михайлович. В середине 1880-х гг. стоял во главе народовольческого кружка железнодорожников, организованного в Туле в 1883 и в состав которого входили Егор Ананьев, Ломоносов, Киреев и др. Одновременно руководил работой организованного

там же в 1884 кружка учащихся техническ. жел.-дор. уч-ща.

В. Невский, Очерки, 313.—В. Головкин, Из воспоминаний народника. Сб. «Народовольцы» III, 230.

Н. Добротвор, На заре революционного движения в Туле. Сб. «Революцион. Былое» 1923, II, 6.

Жигулин. В середине 1880-х гг.—студент Петровск. земледельческ. ак-мии. По сведениям Московск. охран. отдел. в 1887 входил в состав кружка М. В. Миррера.

МЮ 1887, № 10142.

«Жидок»—революц. кличка, которую носил в Петербурге в конце 1879 народоволец В. И. Иохельсон (см.).

Отрывки из автобиографии С. И. Мартыновского. «Канд. звон» VI, 1927, стр. 19.

«Жика»—литературн. псевдоним В. В. Жаклара (см.).

Жикич, Милош, сын мастерового, сербский подданный. В 1880—1881—студент Московск. ун-та. Принимал участие в студенческих беспорядках 5 дек. 1880. В 1881 жил на одной квартире с Е. А. Кочовичем. Допрошен как свидетель по делу Кочовича, т. к. последний указал, что найденные у него при обыске в сентябре 1881 книги революцион. содержания и письмо, изобличающее адресата в сношениях с проживавшим в Москве политически неблагонадежными сербскими подданными, принадлежат Ж. На допросе подтвердил это показание. Московск. обер-полицмейстером аттестован как лицо политически неблагонадежное.

Справка (М. Жикич).—ДП III, 1881, № 994.

Жилинский, быв. рядовой Херсонск. дисциплинарного батальона — см. Жулинский.

Жилинский, Григорий Иеронимович, дворянин Киевск. губ. Род. ок. 1833 в с. Мытницах, Васильковск. у., Киевск. губ. Проживал на родине, занимаясь сельским хозяйством. Вследствие доноса, заявленного 24 марта 1881 васильковск. уездн. исправнику, что в с. Парадове в питейном заведении Ж. читал прокламацию, подвергнут 25 марта 1881 обыску, при котором у него найдена прокламация «Слово тайного братства Земли и Воли до усих добрых людей». Тогда же (26 марта?) арестован и привлечен к дознанию при Киевск. ж. у. по обвинению в чтении прокламации. Дознанием установлено, что прокламацию получил от сына своего Остапа Жилинского, который в свою очередь нашел ее в своей тележке и, не доведя о том до сведения властей, читал ее др. лицам. Из-под стражи освобожден 6 апр. 1881 и до окончания дознания подчинен особому надзору. По соглашению м-ров вн. дел и юстиции дело о нем в нач. июля 1881 прекращено.

Справка (Г. Жилинский, О. Жилинский).—МЮ 1881, № 8264.—ДП III, 1881, № 357.

Жилинский, Сила Герасимович, дворянин, отст. урядник казачьего войска. Род. ок. 1854. Обучался в Воронежской военной (Кубанск. войсковой в Екатеринодаре?) гимназии. Проживая в серед. 1880-х гг. в Екатеринодаре, был знаком с Н. А. Рудевичем, П. И. Андреюшкиным, М. Фридманом и др. Вследствие найденного в октябре 1886 у Веры Соколовой его письма, в котором он через нее просит Л. Нагеля посетить в центральн. Московск. пересыльн. тюрьме Ф. З. Голиева, подвергнут 9 янв. 1887 в Екатеринодаре обыску, при котором у него найдены брошюра «Варшавский процесс 29-ти» и «Листок Нар. Воли». Арестован и по постановлению Кубанск. обл. ж. у. от 22 янв. 1887, привлечен к дознанию при Московск. ж. у. по делу московск. центральной группы партии «Нар. Воля» (дело М. Р. Гоца, А. И. Сиповича и др.). Об его аресте М. Фридман немедленно сообщил в Петербург студенту Н. А. Рудевичу, который в свою очередь поставил о том в известность П. И. Андреюшкина. Последний же в перехваченном жандармами в конце января 1887 его письме в Харьков к И. Никитину, послужившем поводом для установления постоянного наблюдения за его автором и последующего ареста участников «Второго 1 марта», выразил свое беспокойство по поводу ареста Ж., так как, по мнению Андреюшкина, этот арест мог повлечь за собою аресты многих лиц. Дознанием изобличен в связях с московск. центральн. народовольческ. группой. Из-под стражи освобожден 7 сент. 1887. По выс. пов. от 16 дек. 1887 подвергнут одиночному тюремному заключению на 2 мес. На основании распоряжения деп. пол. от 7 янв. 1888 он, по отбытии тюремн. заключения, с 3 июля 1888 г. подчинен негласн. надзору. В последующие годы проживал в Екатеринодаре, где в 1890-х гг. служил в отделении Азовско-Донского коммерческого банка, а в начале 1900-х гг.—письмоводителем в нотариальной конторе. За отсутствием «неблагоприятных» о нем сведений негл. надз. по распоряжению деп. пол. от 14 июня 1901 прекращен.

МЮ 1886, № 10294; 1887, № 10047.—ДП III, 1889, № 1230; 1889, № 1231; 1890, № 74, ч. 19.—Обзор XII, 187.

А. С. Поляков, Второе 1-е марта, 36 (или «Голос Минувш.» 1918, X—XII, 268).—Участники народовольч. движения. Сб. «Народовольцы» III, 297

Жилка. В начале 80-х гг.—эмигрант в Женеве. В 1881, по рекомендации М. П. Драгоманова, был приглашен управляющим типографии новой газеты «Вольное Слово».

Д. Заславский, М. П. Драгоманов и «Вольное Слово». «Был.», № 27—28 (1924), 95.

Жильцов, Иван. Рабочий ткацкой фабрики Иродовых и Маругина в Ярославск. у. Как зачинщик стачки, происходившей на названной фабрике 22—25 нояб. 1888, арестован 25 нояб. 1888 и привлечен к судебной ответственности по обвинению в совершении преступления, предусмотренного 1358 ст. Улож. о наказан. До суда скрылся(?).

«Стачки 1881—1895», стр. 87.

Жинда, Михаил Иванович, варшавск. мещанин. Род. в 1850 (1851?) в Варшаве. Обучался в начальном и ремесленном уч-щах в Варшаве. Столяр-подмастерье в Варшаве. Состоя в близком знакомстве с С. Познанским, вместе с ним и студентом Ф. Врублевским организовал в 1879 в Варшаве социально-революционные пропагандистские кружки. Руководил рабочими кружками, вел деятельную революцион. пропаганду среди варшавских рабочих, вовлекал последних в подпольные кружки и рас-

пространял среди них революцион. издания. Арестован 27 февр. 1880 в Варшаве и привлечен к дознанию при Варшавск. ж. у. по делу о социально-революционной пропаганде в Варшаве (дело Ф. Врублевского, С. Познанского и др.). По выс. пов. от 1 апр. 1881 подвергнут тюремному заключению на 2 г. 6 мес., считая срок с 28 февр. 1880, с последующим подчинением гласн. надз. на 3 г. Наказание отбывал в Варшавск. главн. уголовн. тюрьме, по освобождении из которой, с 28 авг. 1882, подчинен гласн. надз. в Варшаве. В 1883—1884 примкнул к партии «Пролетариат» и принял активное участие в работе варшавск. организации партии. Был близок с А. Форминским. Участвовал в расклейке прокламаций Центрального Комитета партии «Пролетариат» по поводу демонстрации на Замковой площади в Варшаве 18 февр. 1885, выпущенных 4 марта т. г.; дал Войцеховскому для расклейки 50 шт. названных прокламаций. После арестов 17 сент. 1885 имел по партийным делам свидание с Мих. Монцевичем в Саксонском саду в Варшаве. Посещал устраивавшиеся варшавск. организацией сходки и между прочим участвовал в сходке на квартире Викентия Букшниса, на которой в числе других обсуждался и вопрос о предательстве членов партии Пинского и Копшукевича. Состоял по делам партии в сношениях с М. Ульрихом, В. Н. Вислоцким и Фаддеем Пржебысловским; последним был приглашен на собрание членов партии, состоявшееся 15 июня 1886 в Варшаве, на которое, по сведениям Варшавск. ж. у., приглашены были только «испытанные члены партии». В виду показаний некоторых обвиняемых по делу «Пролетариата», что на собрании 15 июня 1886 присутствовал «столяр Михаил», в ком они признали предъявленного им Ж., арестован в Варшаве 28 (20?) авг. 1886 и привлечен к дознанию при Варшавск. ж. у. по так наз. третьему делу партии «Пролетариат» (дело В. Букшниса, Т. Броникowского, В. Вислоцкого и др.). Содержался под стражей в X павильоне Варшавск. цитадели. На дознании показывал, что на собрании 15 июня 1886 присутствовал случайно и отрицал свою принадлежность к партии. Дознанием однако изобличен в принадлежности к партии «Пролетариат», как равно установлено, что он на собраниях и в разговорах с членами партии выступал решительным противником террора, и в частности не одобрял покушения на предателя Пинского. По выс. пов. от 16 марта 1888 выслан под гласн. надз. в Вост. Сибирь на 6 лет с воспрещением после отбытия срока гласн. надз. проживания в варшавск. ген.-губернаторстве и местностях усиленной охраны. Отправлен в В. Сибирь из Московск. центральн. пересыльн. тюрьмы в 1888 с 3-й партией политссыльных. 19 ноября прибыл с женой в Иркутск. Водворен в Черемховск. инородческ. управе Балаганск. окр., откуда вскоре переведен в с. Малышевское (того же окр.), а затем—в Балаганск, где открыл столярную мастерскую. По окончании срока гласн. надз. по распоряжению деп. пол. от 23 марта 1894 подчинен негласному, а по распоряжению м-ра вн. дел ему воспрещено бессрочно жительство в Царстве Польском и местностях усиленной охраны и на 2 года в Сев.-Зап. крае, университетских городах и городах Риге и Ярославле. В июле 1894 переехал на жительство в Иркутск. В 1896 приписался к мещанам г. Иркутска. Во второй половине 1890-х гг. служил столяром в Иркутск. промышлен. уч-ще и Забайкальск. ж. д., а затем в качестве заведывающего обучением столярному мастерству в колонии для малолетних преступников в г. Иркутске. В Сибири в 1900-х гг. находился в близких сношениях с с.-р. В. Е. Поповым. По указу от 21 окт. 1905 получил право повсеместного жительства.

М. И. Жинда.

С фотогр. 1888 г.
Из собр. Музея «Каторга и Ссылка».

Сообщение Л. А. Кузнецова.—Справка (М. И. Жинда).—МЮ 1880, №, 8304 (8403?); 1886, № 10219.—ДП III, 1894, № 195; 1904, № 2221.—Список поднадзорных 1884, 1885, 1889, 1890, 1891, 1892, 1893 и 1894 гг. (Ук.).—Обзор XI, 77.—Ведомость XIII, 45.

Г. В. Гостkевич, Записки пролетариатца. «Кат. и Сс.» 1926, VI (27), 126.—Л. Василевский (Плохоцкий), «Пролетариат» перед судом. «Был.» 1906, VII, 280.

Жирнов, Осип Михайлович, крестьянин Вятск. губ. Род. ок. 1860. В серед. 1880-х гг.—учитель Лазаревск. школы в Уржумск. у., Вятск. губ. В 1886—1887 был связан с уржумск. революцион. кружком А. Е. Заболотского, П. В. Акципетрова и Чернова. Вследствие найденного при обыске у последнего письма Ж., в котором речь шла о какой-то кассе и денежных сборах для нее, привлечен к дознанию при Вятск. ж. у. по делу об уржумском кружке А. Е. Заболотского и др. Хотя дознанием и не был выяснен смысл найденного у Чернова письма Ж., крайне уклончивые и неправдоподобные ответы последнего на дознании приводили властей к заключению, что речь в письме шла о кассе революционного характера.

По соглашению м-ров юстиции и вн. дел и на основании распор. деп. пол. от 16 июля 1887 в результате дознания подчинен негл. надзору. В 1889—1890 жил в починке Черновском, Уржумск. у., где занимался письмоводством. В 1890-х гг. служил в Вятск. земском статистическом бюро, а потом земским страховым агентом в Малмыже, а с 1898—в Яранске, Вятск. губ. Во второй половине 1890-х гг.—сотрудник газ. «Волжско-Камский край». По распор. деп. пол. от 12 марта 1903 негл. надзор прекращен. Впоследствии—автор популярных экономических брошюр (1900—1910 гг.).

МЮ 1887, № 9943.—ДП III, 1887, № 898; 1890, № 74, ч. 71.

Венгеров. Список.—В. Г. Короленко, Письма 1888—1921. Под ред. Б. Л. Модзалевского, П., 1922, стр. 113.

Жирякова (по мужу Монцевич), Мария Ивановна, дочь губернск. секретаря, сестра Надежды и Ольги Жиряковых (см.). Род. 14 ноября 1861 в Ярославле. Окончила Ярославск. женск. гимназию (по другим сведениям, обучалась в Ярославск. сиротск. доме). В середине 1880-х гг.—учительница в с. Арефино, Рыбинского у., Яросл. губ. В 1885—1886 поддерживала деятельную связь с ярославск. народовольч. кружком О. С. Минора, А. Чумаевского, С. Смирнова и др. Через нее и ее сестру Надежду Жирякову П. А. Муханов пытался образовать революцион. народовольческ. кружок в Рыбинске, с каковой целью снабжал ее революцион. изданиями. В Рыбинске вела самостоятельно революционную работу среди учащихся. Через П. Бессонова весною 1886 по делам ярославского кружка познакомилась с И. Цыценко. Безрезультатно обыскана и арестована 14 июня 1886. Привлечена к дознанию при Московск. ж. у. по делу о ярославск. народовольческ. кружке студентов Демидовского лицея (дело О. Минора, А. Чумаевского и др.). В виду привлечения к дознанию уволена с должности сельской учительницы. Переведена 24 авг. 1886 г. в Ярославский тюремный замок, откуда 27 авг. т. г. освобождена с подчинением до окончания дознания особому надз. в Ярославле. По показаниям П. Бессонова, Милославова и Лыжина установлено, что она находилась в тесных сношениях с ярославским кружком, вела переписку с его членами и получала от последних революционную литературу. По выс. пов. от 25 ноября 1887 выслана под гласн. надзор в один из северо-восточных уездов Вологодск. губ. на 3 г. Водворена в Сольвычегодске. Выбыла оттуда 18 авг. 1890 в Ярославль, где с разрешения м-ра вн. дел оставалась до окончания срока гласн. надзора, а по окончании срока последнего подчинена на основании распоряжения деп. пол. от 4 дек. 1890 негласн. надз. В 1893 получила при казанском Повивальном ин-те звание повивальной бабки. Выехала 16 мая 1893 в с. Новодевичье, Сенгилейск. у., Симбирск. губ., где заняла должность земской акушерки и оставалась до 5 окт. 1893. Оттуда уехала в Саратов, а затем в Орел. В Орле завязала близкие сношения с деятелями партии «Народное Право» (М. А. Натансоном, Н. С. Тютчевым и др.) и вступила в названную партию. В начале 1894 была командирована Н. С. Тютчевым в Смоленск для участия в работе устроенной там народоправческой типографии. В марте 1894 выехала из Смоленска. Безрезультатно обыскана и арестована в Ярославле. Привлечена тогда к дознанию при Петербургск. ж. у. по делу партии «Народное Право» по обвинению в принадлежности к партии и участии в печатании в смоленской типографии «Манифеста социально-революционной партии Народного Права» и брошюры «Насущный вопрос». С 5 мая 1894 содержалась в ДПЗ в Петербурге. По выс. пов. от 22 ноября 1895, по вменении в наказание предварительного заключения, выслана под гласн. надз. в В. Сибирь на пять лет. От действия манифеста 14 мая 1896 изъята. Водворена 30 авг. 1896 в Киренске, Иркутск. губ., откуда согласно ее ходатайству вскоре переведена в Западно-Каталакск. улус Багарадск. насл., Якутск. обл.; вышла там замуж за поднадзорного М. А. Монцевича. По постановлению Особого совещ. от 18 окт. 1900 ей, по освобождении от гласн. надз., воспрещено впредь до распоряжения пребывание в столицах и Петербургск. губ. и на три года—в городах университетских, фабричных, Иркутске и Красноярске. В февр. 1904, оставаясь в Якутск. окр., подписала в числе 42-х лиц заявление против «Якутского протеста» политссыльных. В т. г. выехала в Чернигов, откуда в 1918 переехала с мужем в Польшу, жила затем в Варшаве, где в декабре 1932 умерла.

Сообщение Е. М. Гедеоновской.—МЮ 1886, № 10212; 1887, № 9956.—ДП III, 1883, № 1434, ч. 3; 1890, № 1029; 1900, № 1701.—Обзор XII, 185.—Ведомость XI, 43.—Список поднадзорных 1888, 1889, 1890 и 1897 гг. (Ук.).

Словарь Граната, т. 40, стр. 65 (автобиография А. Гедеоновского).

Процесс 21-го, стр. 50.—Е. Дмитриев, Очерк истории революционного движения в Ярославск. губ. (1883—1905 гг.). Сб. «Из истории рабочего и коммунистического движения в г. Ярославле», 10.—Л. Меньщиков, Охрана и революция, I, 187, 188, 204, 211, 408.—Участники народовольческого движения. Сб. «Народовольцы» III, 297.

Хроника революционной борьбы. «Листок Народной Воли» III, 1886 («Литература парт. «Нар. Воля», 283).—Хроника революционной борьбы. «Вестник Нар. Воли» V, 151.—«Летучие Листки Фонда Вольной Русской прессы» 1895, № 27, стр. 8; 1896, № 30, стр. 9; 1897, № 37, стр. 12.—Сведения о политических ссыльных. «Наше Время» 1898, № 2, стр. 74.—Из мест ссылки и заключения. «Рабочее Дело» 1900 г., № 6, стр. 83.—Якутская трагедия. «Искра» 1904, № 64, стр. 3—4.—Из «Обзора важнейших дознаний по делам о государственных преступниках за 1894 г.». «Был.» 1907, V, 232, 239, 241.—О. Аптекман, Партия «Народного права» (по личным воспоминаниям). «Был.» 1907, VII, 199, 205.—В. Катин-Ярцев, В тюрьме и ссылке. «Кат. и Сс.» 1925, III (16), 137.—Б. Окольский, Открытое письмо Совету одесского отделения Всесоюзн. общ-ва политкаторжан. «Канд. Звон» II (1925), 160.—А. Гедеоновский, Ярославский революционный кружок 1881—1886 гг. «Кат. и Сс.» 1926, III (24), 105.—А. Гедеоновский, Ошибка Л. П. Меньщикова в книге его «Охрана и революция». «Кат. и Сс.» 1927, IV (33), 79.—Л. Соколинский, Письмо контрпротестантов (К делу «Якутского протеста» 1904 года). «Кат. и Сс.» 1929, IV (53), 141.

Жирякова, Надежда Ивановна, дочь губерн. секретаря, сестра Марии и Ольги Жиряковых (см.). Род. в 1855. В середине 1880-х гг.—сельская учительница. В 1885—1886 поддерживала деятельную связь с ярославск. наро-

довольческ. кружком О. Минора, А. Чумаевского, С. Смирнова и др. Через нее и ее сестру Марию Жирякову П. А. Муханов пытался образовать революционный кружок в Рыбинске, с каковой целью снабжал ее революцион. изданиями. Была знакома с Цыценко и предупредила его об аресте П. Бессонова, что дало Цыценко возможность скрыться. Арестована 14 июня 1886 и привлечена к дознанию при Московск. ж. у. по делу о революционном кружке студентов Демидовского лицея (дело

Н. И. Жирякова.

С фотогр. 1880-х гг.
Из собр. Музея «Каторга и Ссылка».

О. Минора, А. Чумаевского и др.). Освобождена из-под стражи 27 авг. 1886; по выс. пов. от 25 ноября 1887 выслана под гл. надз. в один из северо-восточных уездов Вологодск. губ. на три г. Водворена в г. Сольвычегодске. По окончании срока гласн. надз. подчинена негласному в Ярославле, где проживала в 1890-х гг.

МЮ 1886, № 10212; 1887, № 9956.—ДП V, 1884, № 5557.—Обзор XII, 185.—Список поднадзорных 1888, 1889, 1890 гг.

Процесс 21, стр. 50.—Е. Дмитриев, Очерк из истории революционного движения в Ярославской губ. (1883—1905 гг.). Сб. «Из истории рабочего и коммунистического движения в г. Ярославле», 10.—Л. П. Меньщиков, Охрана и революция, I, 187—188.—Участники народовольч. движения. Сб. «Народовольцы» III, 297.

Хроника революционной борьбы. «Листок Народной Воли» 1886, № 3 («Литература парт. «Нар. Воля», 283).—Хроника революционной борьбы. «Вестник Нар. Воли» 1886, № 5, стр. 151.

Жирякова, Ольга Ивановна, дочь губернск. секретаря, сестра Марии и Надежды Жиряковых (см.). Род. ок. 1851. Получила домашнее образование. В середине 1880-х гг.—швея и модистка в Ярославле. По показаниям предателя И. В. Беневольского, поддерживала близкие отношения с А. Чумаевским, служила посредницей при доставке корреспонденции ему, А. Гедеоновскому и др. членам ярославского народовольч. кружка, оказывала приют Феофану Крылову во время его нелегального пребывания в Ярославле; в конце 1885, когда Беневольский приехал в Ярославль и по указанию П. Муханова явился к Ж., она расспрашивала его о П. Муханове и о московск. народовольческой группе, обнаруживая при этом близкое знакомство с революционными делами. Обыскана и арестована 16 марта 1887 в Ярославле и привлечена к дознанию при Московск. ж. у. по делу И. Беневольского; обвинялась в принадлежности к партии «Нар. Воля». Из-под стражи освобождена под денежный залог на поруки отца. На дознании отрицала свою виновность, как и знакомство с Ф. Крыловым. По выс. повелению от 16 марта 1888 подчинена гласн. надз. в Ярославле на два года. По окончании срока гласн. надз. на основании распоряжения деп. пол. от 9 апр. 1890 подчинена негласному с воспрещением жительства в столицах. В начале 1890-х гг., по данным негл. наблюдения, поддерживала в Ярославле знакомство с политически неблагонадежными лицами. В 1896 отклонено ее ходатайство о разрешении въезда в Москву для свидания с находившейся в Московск. центр. пересыльн. тюрьме сестрой Марией Жиряковой. В виду «одобрительного» поведения в последующие годы, негл. надз. по циркуляру деп. пол. от 12 марта 1903 прекращен.

МЮ 1887, № 9956.—ДП III, 1890, № 74, ч. 7; 1890, № 1029; V, 1884, № 5557.—Обзор XII, 132.—Ведомость XIII, 46.—Список поднадзорных 1889, 1890 гг. (Ук.).

Л. П. Меньщиков, Охрана и революция, I, 187—188.

Житенева, Елена Ивановна—см. Е. И. Жетенева.

Житловский, Хаим Иоселев.

См. «Девяностые годы».

Жогалев, Иван Михайлович—см. И. М. Жигалев.

Жолкевский, Александр. Рабочий-слесарь в Варшаве. В начале 1880-х гг. состоял членом рабочих революцион. кружков в Варшаве. Арестован 19 февр. 1884 в Варшаве.

Обзор VIII, 56.

Жолкевский, Антон Осипович. Род. в 1834. В 1861 (1865?) получил звание лекаря. С 1870-х и до 1890-х гг.—земский врач в м. Каларашe, Оргеевск. у., Бессарабск. губ. В виду сведений о том, что он состоял в близких отношениях с проживавшими в Яссах (Румыния) русскими эмигрантами, за ним в 1880 установлено негл. наблюдение.

Справка (Жолковский).
Медиц. список.

Жолков, Евсей Самойлович (Семенович) еврей, сын купца, брат Зусмана Жолкова (см.). Род. 18 мая 1866 в г. Бобринце, Херсон. губ. Учился сначала в Бобринецком учебном уч-ще, а затем в Елисаветградской шестиклассной гимназии, которую окончил в 1883. В т. г. поступил в Александровскую гимназию в г. Николаеве. Будучи учеником 7-го класса последней, привлекался к дознанию, возникшему в мае 1884 при Херсонск. ж. у. по делу о революционном кружке в г. Ананьеве (дело Я. Фогеля, М. Гуревича и др.). Содержался под стражей с 26 июля по 12 сент. 1884, когда был вы-

пущен под особый надзор. Во время дознания «за вредное направление и неодобрительное поведение» исключен в 1884 из гим-зии без права поступления в др. учебн. завед. Вследствие того, что при обыске 16 июля 1884 в Елисаветграде у С. Шейнцис найдены его письма, в которых он сообщал о существовании среди воспитанников Николаевск. гимназии тайных собраний для чтения разных книг, в том числе и запрещенных, об издании николаевскими гимназистами рукописных журналов «Звезда», «Мысль» и «Наблюдатель» и об образовании в 1884 «Товарищеск. Союза», одним из главных деятелей которого был Л. Кириллов, со специальной кассой и уставом, привлечен параллельно с тем к новому дознанию, возникшему осенью 1884 при Херсонск. ж. у., по делу о николаевск. гимназическом кружке (дело Л. Кириллова, М. Гохбаума и Е. Жолкова). Дознанием установлено, что в течение осени и зимы 1883 он принимал участие в устраивавшихся воспитанниками Николаевск. гим-зии тайных собраниях, на которых читались запрещенные издания, и в начале 1884 вступил в организованный ими же «Товарищеский Союз», имевший целью устройство кружков саморазвития и оказание денежной помощи революционной партии. По выс. пов. от 31 июля 1885 по делу об ананьевском кружке ему было сделано строгое внушение, каковым по совокупности было закончено в отношении его и дознание по делу о николаевск. кружке. Впоследствии получил высшее образование в Мюнхене (Германия), где работал в немецкой соц.-дем. организации. По возвращении в Россию служил с 1903 инженером на разных металлургических заводах. В последние годы жил в Ленинграде, служа инженером на одном из ленингр. заводов. Умер 16 июля 1933.

Сообщение Е. С. Жолкова.—МЮ 1884, № 10907; 1884, № 10962.—ДП III, 1884, № 36.—Ведомость IX, 32.

Хроника революционной борьбы. «Народная Воля» 1885, № 11—12 («Литература парт. «Нар. Воля», 270).

Жолков, Зусман (Александр) Саму(о)йлович (Шмулевич), еврей, сын купца, брат Евсея Жолкова (см.). Род. 25 мая 1868 в Херсонск. губ. В 1887 окончил с золотою медалью Елисаветградскую гимназию и поступил в Московск. ун-т на медицинский факультет. В Москве жил на одной квартире с А. Комаровским. За участие в студенческих беспорядках, происходивших в конце ноября 1887, выслан из Москвы в Елисаветградск. у., Херсонск. губ. и подчинен негл. надзору. В 1888 вновь принят в Московск. ун-т, после чего негл. надзор прекращен. По предположению деп. пол. был автором анонимного письма, написанного в действительности А. П. Антоновичем и посланного из Москвы в 1889 в Цюрих А. Комаровскому, в котором последний предупреждался о грозящем ему аресте в случае возвращения в Россию. 19 окт. 1889 присутствовал в Москве на панихиде по Н. Г. Чернышевском. По распор. деп. пол. от 20 дек. 1889 подчинен негл. надзору. По сведениям жандармских властей от 1891 он был руководителем еврейского революц. кружка в Москве, что однако ныне отвергается самим Ж. В апреле 1891 участвовал в Москве в студенческих беспорядках, происходивших в связи с запрещением панихиды по Н. В. Шелгунове. В т. м. выслан из Москвы и Московск. губ. в Елисаветград и по постановлению м-ра вн. дел от 31 мая 1891 ему в течение трех лет воспрещено пребывание в столицах и университетских городах. По паспорту, выданному киевск. губ-ром 22 ноября 1891, выехал за границу и циркуляром деп. пол. от 14 апр. 1892 за его возвращением установлено наблюдение. В конце 1892 по паспорту, выданному херсонск. губ-ром 7 окт. т. г., снова ездил за границу. В 1893 окончил медиц. фак-т Фрейбургского (в Бадене) ун-та и сдал государственные экзамены в 1894 г. при Юрьевском ун-те. В 1898—1900—врач на заводе «Керамика» в Александровск. у., Екатеринославской губ. Позже в течение многих лет—вольнопрактикующий врач в Ростове н/Д. Сотрудничал в газетах «Врач» и «Врачебная газета». Негл. надзор, не давший никаких «неблагоприятных» о нем сведений, прекращен в 1903 г. Живет и ныне в Ростове н/Д., занимаясь врачебной практикой.

Сообщения Е. С. и А. С. Жолковых.—ДП III, 1887, № 654, ч. 3; 1889, № 1162; V, 1882, № 1423; 1883, № 3667, ч. 2; 1885, № 6121; 1887, № 7245, ч. 1. Медиц. список.—Венгеров, Список.

Жолковский. В серед. 1880-х гг.—студент Петровск. земледельческ. ак-мии. По сведениям Московск. охран. отдел. в 1887 входил в состав кружка М. В. Миррера.

МЮ 1887, № 10142.

Жолцинский, Владислав-Франц Петрович, поляк, дворянин. Род. в 1864 в г. Мариамполе, Сувалкск. губ. Окончил Мариампольскую гим-зию. В 1885—студент 1-го курса Варшавск. ун-та. По показанию Олешкевича, принял от него в марте 1885 на хранение чемодан с революцион. изданиями, который в июне 1885 сдал И. Разумейчику, вследствие чего в 1885 привлечен к дознанию при Варшавск. ж. у. по второму делу партии «Пролетариат» (дело М.-С. В. Богушевич, И. Разумейчика и др.) и исключен из ун-та без права поступления в др. учебн. завед., с воспрещением педагогической деятельности. На дознании подтвердил показания Олешкевича. По выс. пов. от 30 апр. 1887 подвергнут аресту при тюрьме на один мес. с последующим подчинением гл. надз. на один год в избранном месте жительства. По отбытии наказания, с 22 июня 1887, подчинен гласн. надз. в Варшаве. В нач. 1888 подал всеподданнейшее прошение о помиловании и о разрешении вновь поступить в ун-т. По докладу м-ра юстиции 21 апр. 1888 последовал высочайший указ о полном его помиловании, после чего немедленно освобожден от гласн. надз. и подчинен негласному. В 1890 выехал за границу для продолжения образования. За границей закончил высшее медицинское образование и получил звание доктора медицины Венского ун-та. Вернулся в Россию в 1897 (1898?). В 1898 сдал при Московск. ун-те государственные экзамены на степень лекаря. В 1900 поступил на службу в Московск. окр.

пробирное управление. В 1900—1910-х гг. занимался в Москве частной врачебной практикой.

МЮ 1885, № 10881.—ДП III, 1889, № 798; 1889, № 1008; V, 1884, № 5748.—Обзор XII, 174.—Список поднадзорных 1888 г. (Ук.).

Медиц. список.—Венгеров, Список.

Жонголович, Адольф-Рафаил Адольфович, дворянин Ковенск. губ., брат Альфонса (Александра) Жонголовича (см.). Род. 24 окт. 1867 в г. Вильно. Окончил Виленск. реальн. уч-ще. В сент. 1886 поступил в Петербургск. технологическ. ин-т. В 1886 состоял участником студенческ. кассы. Участвовал в студенч. беспорядках, происходивших в ин-те 8 дек. 1887. В 1890 замечен в сношениях с неблагонадежными лицами и заподозрен в участии в сборе средств в пользу русских подданных, арестованных в Париже в связи с убийством генер. Селиверстова, вследствие чего по распоряжению деп. пол. подчинен особому наблюдению. 15 апр. 1891 принял участие в демонстрации на похоронах Н. В. Шелгунова, за что уволен из ин-та и выслан из Петербурга. Переехал в Вильно, где по распоряж. деп. пол. от 1 июня 1891 подчинен негласн. надз. Поступил в Харьковск. технологич. ин-т, который окончил в 1893. В 1894 жил в г. Климовичах, Могилевск. губ. С 1895 служил ревизором по акцизному ведомству сначала в Оренбургск. у., потом в Оренбурге и Челябинске, а с конца 1890-х гг.—в Симбирск. губ. В февр. 1900 управляющий акцизными сборами Симбирск. губ. возбудил ходатайство о снятии с Ж. негласн. надз. ввиду его благонадежности и служебного усердия. По распор. деп. пол. от 16 марта 1900 негл. надз. прекращен. В 1910-х гг. служил старшим ревизором екатеринославск. акцизного управления.

ДП III, 1890, № 451.

Адрес-календарь.

Жонголович, Альфонс (Александр) Адольфович, дворянин Ковенск. губ. Состоял студентом Петербургск. ун-та (?). В нач. 1880-х служил в отделении Земельного банка в Вильно. Вел знакомства с народовольцами (А. И. Лисовской, О. А. Зейдлицом и др.). Привлекался к дознанию при Виленск. ж. у. в начале 1880-х гг. по делу о так назыв. «виленской гмине». По выс. пов. от 13 янв. 1882 выслан под гласн. надз. в Зап. Сибирь на три года. Водворен в Тобольск. губ.

МЮ 1883, № 11020.—Список поднадзорных 1884 (Ук.).

И. П. Белоконский, К истории политическ. ссылки 80-х годов. «Кат. и Сс.» 1927, II (31), 147.

«Жорж»—прозвище Г. В. Плеханова. См. «Словарь социал-демократов».

«Жук»—прозвище в Симферополе в конце 1870-х гг. народовольца Мих. Дм. Райко (см.).

Е. Сидоренко, Гимназические и студенческие годы 1878—1881. «Канд. Звон» IV (1926), 72.

Жук, Василий Павлович—нелегальная фамилия, под которой проживал в 1880-х и 1890-х гг. за границей эмигрант-народоволец Вас. Пав. Маслов-Стокоз (см.).

ДП III, 1889, № 1138.—Список разыскиваемых лиц 1895, стр. 328, 329.

Жук, Иван Иванович. В нач. 1880-х гг.—учитель городского училища в Киеве. По сведениям Киевск. ж. у. от ноября 1882, входил в состав киевск. революцион. кружка, собиравшегося на квартире Котляровых, вследствие чего по распоряжению деп. пол. от 16 ноября 1882 подчинен в Киеве негл. надз.

ДП III, 1882, № 710.

Жук, Карл. В начале 1880-х гг.—бухгалтер в правлении Муромск. ж. д. Ок. 1882 г. привлекался к дознанию по обвинению в государственном преступлении в связи с делом И. Д. Харламова.

МЮ 1883, № 11017.

Жуков, ученик земледельческой школы в Дергачах, близ Харькова (1883—1885). Входил в состав школьного кружка самообразования народнического («чернопередельческого») направления, организованного в конце 1883 С. Мазуренко и др. Последним в конце 1885 привлечен к работе в типографии Харьковской «группы революционных народников» (Н. А. Мерхалев, С. П. Балабуха и др.).

В. Невский, От «Земли и Воли», 179.

С. Мазуренко, От «Черного Передела» до коммунистической партии. «Пути Революции» (Харьков) 1926, II—III (5—6), 6, 19.

Жуков, Владимир Иванович, дворянин Полтавск. губ., сын губерн. секрет. Род. в 1860 в Полтаве. Обучался в Полтавск. гим-зии, которую не окончил. В 1878—студент Харьковск. ветерин. ин-та. За участие в студенческих беспорядках, происходивших в ноябре 1878, предан институтскому суду. Приговором последнего отнесен к группе студентов, принимавших непосредственное участие в беспорядках и известных институтск. начальству по своему неодобрительному поведению; удален из ин-та на один год с правом по истечении этого срока поступить в друг. учебн. завед. вне Харькова. Вслед за тем по распоряжению времен. харьковского ген.-губ-ра выслан из Харькова. Выехал в Полтаву, где жил у матери и был подчинен негл. надз.; 11 марта 1879 присутствовал в Полтаве на демонстрации-панихиде по умершим в ссылке студентам киевск. ун-та Михалевиче и Покровском, вследствие чего привлечен к дознанию при Полтавск. ж. у. В результате дознания подлежал высылке в Архангельск. губ., но 25 мая 1879 скрылся из Полтавы. Примкнул к «Нар. Воле». В августе 1879 приехал в Киев. С 29 авг. 1879 по 8 янв. 1880 жил в Киеве по паспорту на имя Антонова, а с 9 янв. по 15 февр. 1880 по паспорту на имя белгородского мещанина Владимира Тихоновича Лопухова. Немедленно по приезде в Киев связался с местными народовольцами (Д. Т. Буцинским, К. Поликарповым и др.). Осенью 1879 вступил в организованный М. Р. Поповым, Игн. Ивановым и др. объединенный кружок народовольцев и чернопередельцев и принял в деятельности его активное участие. Его квартира служила местом сходок и встреч членов киевского кружка и посещалась Н. Левченко, П. Лозяновым, К. Поликарповым, М. Р. Поповым, С. Диковским, М. Диковским и др. лицами, как принадлежавшими к киевскому кружку, так и связанными с последним по разным революционным делам (П. Торгашевым и др.). Познакомившись у В. Левенсон с Л. Забрамским, сблизился с последним, снабдил его паспортом

на имя Полозова и, вследствие его провокаторской роли, попал, с одной стороны, в сферу филерского наблюдения, установленного Киевск. ж. у. с конца лета 1879 за членами кружка, и, с другой стороны, через Л. Забрамского, проживавшего в одном с ним доме и дружившего с ним, служил невольным источником информации для Киевск. ж. у. о деятельности кружка. На его квартире одно время в 1879 проживал А. Преображенский. Заведывал паспортным столом киевского кружка и хранил у себя на квартире динамит, хотя, по показаниям Л. Забрамского, являлся противником террора и сторонником революции «постепенным путем». По поручению М. Р. Попова 15 февр. 1880 выехал в Измаил, где кружок намеревался временно устроить типографию. Арестован 18 февр. 1880 в Измаиле под именем Владимира Лопухова. При обыске у него найдены два №№ «Нар. Воли», шестиствольный заряженный револьвер и паспорт на имя Лопухова. 29 февр. 1880 в Измаиле признал свою личность. Переведенный затем в Киев, он здесь признал свое участие в киевск. кружке. В числе других членов кружка предан военному суду по обвинению в том, что состоял сообщником революц. сообщества и в проживании по подложным паспортам. Судился с 14 по 26 июля 1880 в Киевск. воен. окр. суде по процессу 21-го (М. Р. Попова, И. К. Иванова и др.). На суде заявил, что он «социалист по убеждению», но не признал свою виновность и отрицал свою принадлежность к киевск. кружку. Резолюцией суда от 26 июля 1880 приговорен к лишению всех прав состояния и ссылке в каторжные работы в рудниках на 10 лет, но принимая во внимание «особо уменьшающие вину» обстоятельства, суд постановил ходатайствовать перед харьковск. генер.-губернат. о замене Ж. определенного ему наказания ссылкою в каторжные работы на заводы на 7 лет. При конфирмации приговора 31 июля 1880 ходатайство суда удовлетворено. 3 авг. 1880 отправлен из Киева в Мценск для дальнейшей отправки в В. Сибирь. 27 янв. 1881 с общей партией отправлен из Иркутска на Карийские золотые прииски; умер на Каре 18 июля 1884 от бугорчатки легких.

Справка (В. И. Жуков, Л. Голубев, С. Дикovский, Ф. В. Жарко, Н. П. Петров, Н. Н. Подревский, В. П. Позен, М. Р. Попов, А. И. Преображенский, И. Н. Присецкий, К. В. Тесленко-Проходько).

МЮ 1879, № 7914; 1880, № 8296; 1883, № 11102; 1883, № 11225.—ДП III, 1881, № 381; 1881, № 502; V, 1883 № 4629ч.1.—Свод показаний (Ук.; или «Был.» 1907, VII, 157, 158).—Хроника, 128.—Список псевдонимов.—Список разыскив. лиц 1883, III, 15.

В. Бурцев, За сто лет, II, 123.

Дж. Кеннан, Сибирь и ссылка, II, 220.—М. Попов, Военный суд в Киеве в 1880 г. Сб. «О минувшем», 351, 358, 367—369, 371—374, 376, 381, 382, 391.—Л. Э. Шишко, Собрание сочинений, IV, П., 1918, стр. 83.—Л. Дейч, 16 лет в Сибири, 332.—Южно-русские рабочие союзы, 286, 287, 319.—И. Жук-Жуковский, Мартиролог Нерчинской каторги. Сб. «Кара и др. тюрьмы», 243.—В. Новицкий, Из воспоминаний жандарма, 127.—Д. Кузьмин, Народовольческая журналистика, 158.—Участники народовольч. движения. Сб. «Народовольцы» III, 297.

Корреспонденции (из Киева). «Начало» 1878, № 2 (Революционная журналистика семидесятых годов», 38).—Корреспонденции (из Полтавы). «Нар. Воля», № 1 («Литература партии «Нар. Воля», 16).—Отчет о процессе 21-го: краткий в газ. «Киевские губернские ведомости» 1880, №№ 85—88, 90—91 (перепеч. в газ. «Киевлянин» 1880, №№ 160, 164, 166, 168, 172, 174) и подробный в газ «Киевск. губернск. ведом.» 1880, особое приложение к №№ 94—114, 122 (перепеч. из газ. «Киевлянин» 1880, №№ 185—187, 189—220).—Тюрьма и ссылка. «Нар. Воля», № 8—9 (Литература партии «Нар. Воля», 175).—[Некролог]. «Нар. Воля», № 11—12 («Литература парт. «Нар. Воля», 297).—Хроника революционной борьбы. «Вестник Нар. Воли», 1885, IV, 223.—Р. Стеблин-Каминский, Григорий Анфимович Попко. «Был.» 1907, V, 198, 202.—М. Попов, Из моего прошлого. «Мин. годы» 1908, II, 177, 189, 194.—Г. Осмоловский, Карийцы. «Мин. Годы» 1908, VII, 132.—П. Торгашев, Записки народовольца 1878—1883 гг. «Голос Мин.» 1914, II, 153.—А. Бычков, Дело о революционных кружках в Киеве в 1879, 1880, 1881 гг. «Лет. Револ.» 1924, II, 59, 60.—И. Белоконский, К истории политической ссылки 80-х годов. «Кат. и Сс.» 1927, II (31), 147.—Л. Берман, Киевский процесс 21-го в 1880 году. «Кат. и Сс.» 1931, VIII—IX (81—82), 80, 82—84, 91, 92, 95, 96, 100—103.

Жуков, Герасим Матвеевич, крестьянин с. Люторич, Епифанск. у., Тульск. губ. В 1881 по приговору московск. судебн. палаты, по делу о сопротивлении, оказанном крестьянами с. Люторич должностным лицам, содержался под стражей в Тульск. тюремном замке. В февр. 1882 на его имя из Москвы было прислано письмо с воззванием «К русскому рабочему народу», вследствие чего Тульск. ж. у. было предпринято негласн. расследование о степени политической благонадежности Г. М. Жукова.

МЮ 1882, № 9130.

В. Головкин, Из воспоминаний народника. Сб. «Народовольцы» III, 214.

Н. Добротвор, На заре революционного движения в Туле. «Революцион. Былое» 1923, II, 6.

Жуков, Григорий Михайлович, крестьянин Волоколамск. у., Московск. губ. Род. ок. 1868. В 1888 привлекался к дознанию (приМосковск. ж. у.?) по обвинению в преступлении, предусмотренном 246 ст. Улож. о нак. Состоял под особ. надз. в Волоколамск. у. С 1 сент. 1888 разыскивался.

ДП III, 1888, № 54, ч. 1.

Жуков, Иван Иванович, верейский мещанин. Род. ок. 1868. Окончил приходское уч-ще. В 1884 работал в Москве в легальной литографии Н. Янковской, арендовавшейся Киселевым. Арест. в Москве 30 апр. 1884 и привлечен к дознанию при Московск. ж. у. по делу «Общестуденческого Союза» (дело П. А. Аргунова и др.) по обвинению в том, что занимался по поручению Киселева литографированием революционных изданий «Общестуденческого Союза». Из-под стражи освобожден 16 июня 1884. За недоказанностью обвинения дело о нем по соглашению м-ров юстиции и вн. дел в марте 1886 прекращено.

МЮ 1884, № 10858.—Доклады 1886, II, 258—306.

Жуков, Илья Прокофьевич, ростовский н/Д. мещанин. Род. в 1864 в д. Генеральский Мост обл. Войска Донск. Окончил ростовск. приходск. уч-ще (по др. сведениям, окончил в 1880 Затемерницк. город. уч-ще). Рабочий-токарь. В начале 1880-х работал в Ростове н/Д. в мастерских Владикавказск. ж. д., откуда в ноябре 1884 уволен за участие в стачке рабочих названных мастерских (?). В последующие годы поддерживал знакомства с поднадзорными в Ростове н/Д. В 1889—1890 был близко связан с ростовским рабочим революционным

кружком, группировавшимся вокруг Н. А. Мотовилова и др., и вел пропаганду среди ростовских рабочих. Обыскан и арестован в Ростове н/Д. 13 июня 1890. При обыске у него найдены революционные издания. Привлечен к дознанию при Донск. ж. у. по делу ростовск. рабоч. революционного кружка (дело Н. А. Мотовилова, Л. М. Богораза, И. Болдырева и др.) по обвинению в получении книг из библиотеки-кружка. Освобожден из-под стражи 27 июля 1890 и подчинен до окончания дознания надз. полиции. По соглашению м-ров вн. дел и юстиции дело о нем в марте 1891 прекращено с подчинением негласн. надз., о чем 14 июня 1891 последовало распоряжение деп. пол. В начале 1890-х гг. служил электромонтером в Воронеже при зимнем театре. Потом жил в Ростове н/Д., а с 1895—в Новороссийске, где служил техником железнодорожных мастерских. По паспорту, выданному черноморским губернатором 22 июня 1898, выбыл за границу. По циркуляру деп. пол. от 10 авг. 1898 установлено наблюдение за его возвращением в пределы империи.

МЮ 1890, № 10754.—ДП III, 1889, № 282; 1889, № 1125; 1891, № 499; V, 1886, № 6753, ч. 1.—Обзоры XV, 61, 153; XVI, 106.

Н. Сергиевский, Группа «Освобождение Труда» и марксистские кружки. «Историко-Революц. Сб.» II, 136, 216.—Участники народовольч. движения. Сб. «Народовольцы» III, 297.

Хроника. «С родины на родину», 1893, I, стр. 12—13.

Жукович, Евгений Николаевич, сын землевладельца Ново-Александровск. у., Люблинск. губ., надворн. советн., смотрителя продовольственного магазина в г. Люблине. Род. ок. 1863. Окончил Люблинскую гимназию. В 1883—студент 1-го курса юридическ. фак-та Варшавского ун-та. С целью протеста против действий попечителя варшавск. учебн. округа А. Л. Апухтина 4 (16) апр. 1883 дал последнему пощечину, за что был арестован. По освобождении на поруки родителей скрылся за границу, откуда вскоре возбудил ходатайство о разрешении обратного въезда в Россию. Ходатайство было удовлетворено с условием предания его суду за нанесенное попечителю оскорбление. Судился в Варшавск. окр. суде 30 мая 1883 и приговорен к тюремному заключению на 1 год 6 мес. По отбытии наказания (впоследствии уменьшенного) подчинен негл. надз. на основании распоряжения деп. пол. от 15 июля 1881. Покончил самоубийством во Львове 31 мая 1885.

ДП III, 1883, № 1159.

В. Бурцев, За сто лет, II, 116.

«Самоубийство Жуковича», газ. «Край» от 9 июня 1885 г., № 23.—Дело Жуковича. «Московск. Ведомости» 1885, № 210 (или «Русский Вестник» 1885, VIII, 886—892).

В. Богучарский, Из истории политической борьбы, 175.—Внутреннее обозрение. «Вестник Нар. Воли», № 1, 1883, стр. 85.

Жуковский, Владимир Васильевич, сын отст. капитана. Род. 10 авг. 1860. В начале 1880-х гг.—студент Харьковск. ветерин. ин-та. За участие в студенческих беспорядках, происходивших в ноябре 1882, исключен из ин-та на один год. Подчинен негл. надз. Поступил в Казанск. ветерин. ин-т. В 1885 негл. надз. прекращен. В 1887 получил звание ветеринара. В начале 1890-х гг.—ветеринарный врач в г. Зенькове, Полтавской губ. В 1900-х гг.—ветеринарный врач (последовательно) 5-го мортирн. артиллер. полка в Коломне, 5-го кадрового обозного батальона в Ровно и 42-й артиллер. бригады в Нежине.

ДП III, 1883, № 1346, ч. 1; 1893, № 1018.—Медиц. список.

Жуковский, Григорий Васильевич—см. Г. В. Буряк.

Жуковский, Сергей Николаевич, дворянин,—нелег. фамилия, под которой в 1880 г. приезжал в Париж А. Н. Кашинцев (см.). Подложный паспорт на это имя найден при обыске у него в Одессе 16 авг. 1884 г.

Сообщение С. Н. Валка.

МЮ 1885, № 10741.—Дело особого присутствия Сената, 1884, № 108, л. 10.—Дело канцелярии петербургск. губерн., II секретн. стол, 1881, № 6, л. 171.

Жулинский (он же Жилинский), быв. рядовой Херсонск. дисциплинарн. батальона. В 1883 привлекался к дознанию при Херсонск. ж. у. по обвинению в хранении рукописей «преступного содержания» и переписке на политические темы. По докладу командующего войсками одесск. воен. окр. последовало 12 ноября 1883 высочайшее повеление о прекращении дела.

МЮ 1883, № 11155.

Жулковская (по мужу Флерова), Валентина Андреевна, дочь титул. советника, сестра Андрея (см. «Семидесятые годы») и Марии Жулковских (см.). Род. 25 янв. 1865 в Ирбите, Пермской губ. Училась последовательно в женских гимназиях в Перми, Вологде, Петербурге и Новочеркасске; окончила последнюю в 1880. С 1881—слушательница физ.-матем. отдел. Высших женских (Бестужевских) курсов в Петербурге. 27 июля 1885 при передаче содержавшимся в ДПЗ

В. А. Жулковская.

С фотогр. 1886 г.

Из собр. Музея «Каторга и Ссылка».

Бодаеву и Н.Флерову булок вложила в них две записки, в одной из которых сообщала о своих занятиях с рабочими, которые вела по инициативе В. А. Флерова. Обыскана и арестована 30 июля 1885 и привлечена к дознанию при Петербургск. ж. у. по обвинению в революцион. пропаганде среди рабочих. На дознании показала, что в течение двух недель давала рабочим уроки грамоты. Освобождена из-под стражи 20 авг. 1885 и до окончания дознания подчинена особому надзору. По выс. пов. от 26 марта 1887 выслана под гл. надз. в Зап. Сибирь на два года. Подчинена гласн. надзору в г. Березове, Тобольск. губ., куда добровольно последовала за Н. Флеровым, с которым обвенчалась в Московск. центр. пересыльной тюрьме (Бутырках). По окончании срока гласн. надзора подчинена негласному с 26 марта 1889. В 1889—1893 жила у родных в Тифлисе. В 1893 переехала в Харьков, где служила на жел. дороге. В 1896—1899 жила в Арханг. губ., в месте ссылки Н. Флерова. Вернувшись позднее в Харьков, была там секретарем Общества грамотности. В 1906 ездила в Швейцарию, откуда вернулась в Петербург. С 1909 находилась в Париже, где слушала лекции по философии Бергсона, а затем по возвращении в 1912 в Петербург, перевела книгу последнего «Творческая эволюция» и др. работы. В 1915 работала в больничной кассе при Путилов. заводе. С 1919—член ВКП(б). Ныне заведует библиотекой при метод-кабинете управления уполномоченного Наркомтяжпрома в Ленинграде; персональная пенсионерка.

Сообщение В. А. Жулковской.—МЮ 1886, № 10241; 1894, № 11955.—ДП III, 1890, № 74, ч. 66.—Ведомость X, 33.—Список поднадзорных 1888, 1889 гг. (Ук.).

Жулковская (по мужу Цветницкая) Мария Андреевна, дочь титулярн. советника сестра Андрея (см. «Семидесятые годы») и Валентины Жулковских (см.) и жена Владимира Цветницкого (см.). Род. 5 ноября 1859 в г. Осе, Перм. губ. Училась в 1868—1875 в женских гимназиях в Перми и Вологде (окончила 6 классов); в 1876 получила звание домашней учительницы. В 1878—1880—слушательница Петербург. высш. женск. (Бестужевских) курсов. С 1880—учительница в пос. Ново-Михайловском обл. Войска Донского, с каковой должности уволена в апр. 1883 вследствие доноса местного священника, что ведет революц. пропаганду. Была замечена в 1882 в сношениях с вернувшимися из ссылки С. Долгополовым, А. Писаревым и др. политически неблагонадежными лицами. В мае 1883 переехала в Петербург, где находилась под негласн. надзором в виду ее политической неблагонадежности. Уехав затем с мужем в Новохоперск. у., Воронежск. губ., она вместе с последним принимала участие в организации новохоперск. революц. кружка (1884—1885) и занималась там распространением революц. литературы. Вследствие обнаружения у В. Миронова и А. Жулковского ее и мужа писем, в которых имелись указания на чтение ими запрещенных изданий и в которых она писала о стесненном положении дел «Нар. Воли» и выражала желание работать среди народа, обыскана и арестована 26 окт. (ноября?) 1885 в Петербурге и привлечена к дознанию при Воронежск. ж. у. по делу о новохоперск. революц. кружке по обвинению в хранении запрещенных изданий (дело В. Миронова, А. Жулковского и др.). При обыске у нее обнаружены выписки из «недозволенных» сочинений. Содержалась под стражей в ДПЗ, откуда освобождена 17 дек. 1885. По выс. пов. от 13 сент. 1886 подчинена гласн. надз. на три года в месте жительства мужа—сначала в Петербурге, а потом в г. Шацке, Тамбовск. губ., куда выехала из Петербурга 15 мая 1887. Переехала затем, в авг. 1887, в г. Елатьму Тамбовск. губ., а оттуда 12 мая 1888—в Тифлис. По окончании срока гласн. надзора подчинена негласн. надзору с воспрещением жительства в столицах и Петербургской губ. Жила до 1906 в Тифлисе; в 1899—1901 гг. состояла учительницей начальн. школы. По циркуляру департ. полиции от 12 марта 1903 негласн. надзор прекращен. В 1906 укрывала в Тифлисе Окуджаву. В т. г. переехала в Екатеринодар, где жила до 1912 и где участвовала в нелегальном Красном Кресте, в 1909 совместно с другими открыла там на артельных началах частную прогимназию. В 1912—1914 жила при муже в г. Эривани; с 1915 по 1920 жила в Георгиевске (Сев. Кавказ). В 1920 поселилась в г. Краснодаре, где работала по ликбезу. С 1927 живет в Ленинграде.

Сообщение М. А. Жулковской.—МЮ 1886, № 10146.—Доклады 1886, III, 758—770.—ДП III, 1886, № 68; 1889, № 1347; 1890, № 74, ч. 66; V, 1882, № 2650.—Ведомость X, 8.—Список поднадзорных 1887, стр. 73; 1888, стр. 85; 1889, стр. 71.

В. Алексеев, Революционное движение в ЦЧО, 68.

Хроника революционной борьбы. «Листок Нар. Воли» III, 1886 («Литература парт. «Нар. Воля», 282).

Жулковский, Андрей Андреевич.

См. «Семидесятые годы».

Журавель (Журавль), Дмитрий Федорович, крестьянин Васильев. вол., Полтав. губ. и у. Род. в 1860. Рабочий-слесарь. Вследствие показания Х. Г. Щербаня, что найденную у него при обыске запрещенную брошюру он получил от ПС, привлекался в 1883 к дознанию при Полтавск. ж. у. по делу о пропаганде среди рабочих жел.-дор. мастерских в Полтаве. Содержался под стражей с 4 июня по 22 авг. 1883, когда освобожден под особый надзор. По выс. пов. от 23 мая 1884 подлежал подчинению гласн. надзору на один год. Разыскивался циркуляром деп. пол. от 23 дек. 1884. Обнаружен в апреле 1885 в м. Карловке, Константиноград. у., где служил на механич. заводе. Подчинен гласн. надзору с 18 апр. 1885. В августе т. г. переехал с разрешения властей в Кременчуг. Весною 1886 подчинен негл. надзору. Работал в начале 1886 на ст. Знаменка, где сошелся с А. Л. Карпенко; поддерживал затем с последним сношения в г. Кременчуге и получал от него народовольч. издания. В 1887 вновь разыскивался деп. пол.; разыскан в 1888. Привлекался к дознанию при Херсонском ж. у. по делу о южных народо-

вольч. кружках (дело А. Л. Карпенко и др.). По выс. пов. от 13 окт. 1888 подвергнут аресту на один месяц. С 23 янв. 1889 снова подчинен негл. надз. на ст. Знаменка. Уволен 7 апр. 1889 со службы; выехал в Полтаву. В начале 1890-х гг. жил в Асхабаде, откуда в мае 1892 уехал. Хлопотал затем о поступлении на службу на Екатерин. жел. дор. Распоряжением деп. пол. от 8 дек. 1893 негл. надзор прекращен.

МЮ 1883, № 11168. 1886, № 10145.—ДП III, 1884, № 5, ч. 1; 1889, №№ 804 и 969; 1890, № 680; V, 1881, № 1122; 1883, № 3749.—Обзор VIII, 105.—Список разыскив. лиц 1887, стр. 72—74.—Список поднадз. 1885, стр. 124; 1886, стр. 65.

Участники народовольч. движения. Сб. «Народовольцы» III, 297.

Г. Н-ин (Новополин), Из жизни рабочих народовольч. кружков. «Кат. и Сс.» 1929, VIII—IX (57—58), 209.

Журавлев, Дмитрий Федорович—см. Д. Ф. Журавель.

Журавлев, Сергей Васильевич. Род. в 1866. Во второй половине 1880-х гг.—студент Харьковск. ветеринарн. ин-та. За участие в студенческих беспорядках, происходивших в декабре 1887, исключен из ин-та и выслан из Харькова. В начале 1888 получил разрешение вернуться в Харьков и был вновь принят в ин-т. В 1894 получил звание ветеринара. В 1900-х гг.—вольнопрактикующий ветеринарный врач в Москве.

ДП III, 1887, № 662, ч. 2.

Медиц. список.

Журавлева, Степанида Афанасьевна—нелегальн. фамилия, под которой арестована 17 марта 1881 г. в Казани Александра Андреевна Бутовская (см. «Семидесятые годы»).

Журавленко. В 1883—помощник слесаря в паровозных мастерских в Воронеже. Входил в народовольческий рабочий кружок С. Е. Кузина.

В. Ливадин, Воспоминания старого народовольца-рабочего. Сб. «1905 год в Воронежской губ.», 102.

Журавский, Александр Михайлович, елисаветградск. мещанин. Род. ок. 1860. Обучался сначала в частном пансионе, а потом один год в 3-м кл. Елисаветградск. реальн. уч-ща. В начале 1880-х гг. помогал своей матери, занимавшейся лесной торговлей. В 1882 был близок к елисаветградск. «кружку саморазвития». В т. г. через Е. Хороманского познакомился в Елисаветграде с семьей Сорокиных и бывал на их квартире, где членами «кружка саморазвития» устраивались чтения революц. литературы и распевались революц. песни. В 1882—1883 вместе с И. И. Пономаревым завязал знакомства с елисаветградскими рабочими. В 1883—1884 был близко связан с деятелями елисаветгр. народовольческого кружка (В. А. Верняковским, Е. М. Хороманским, С. М. Дудиным, А. К. Тарковским и др.). Весною 1883 принял на хранение принадлежавший кружку гектограф. 3 мая 1883 по предложению А. Тарковского предоставил гектограф для переиздания написанной С. Н. Кривенко прокламации «Русскому об-ву от русских революционеров», в чем лично принимал участие. Летом 1883 у него на квартире на том же гектографе Е. Хороманским, Андр. Журавским и др. при его участии была переиздана «Программа рабочих членов Нар. Воли», экземпляры которой были затем переданы Андреем Журавским Вас. Горбунову. Обыскан и арестован 17 сент. 1884. При обыске у него найдены 12 сброшированных статей-вырезок из различных изданий и принадлежности гектографа. Привлечен к дознанию при Херсонск. ж. у. по делу о елисаветгр. народовольч. кружке (дело А. К. Тарковского, Е. М. Хороманского, В. А. Верняковского и др.) по обвинению в том, что, не состоя членом кружка, принял на хранение гектограф и участвовал в печатании названных прокламаций. На дознании признал свое участие в гектографировании и объяснил, что под влиянием С. М. Дудина, Е. Хороманского и А. Тарковского сочувствовал деятельности «Нар. Воли». Освобожден 26 окт. 1884 под поручительство в 1500 руб. Снова арестован 23 июля 1886, «как предназначавшийся к высылке» (?). Находясь в тюрьме, 20 сент. 1886 подал всеподданнейшее прошение о смягчении участи. По выс. пов. от 10 дек. 1886 подчинен гласн. надз. на два года в Елисаветграде. По окончании срока гласн. надз. по распоряж. деп. пол. подчинен с 10 дек. 1888 негласн. надз. В 1889 арендовал водяную мельницу в Елисаветградск. у. В начале 1900-х гг. жил в Екатеринославе, где в 1894—1898 служил конторщиком и управляющим домами местного купца. В последующие годы «не имел определенных занятий». Негл. надз. по цирк. деп. пол. от 12 марта 1903 прекращен.

МЮ 1884, № 11000.—ДП III, 1889, № 1163; 1889, № 1300; 1890, № 74, ч. 1, 48.—Обзор IX, 77.—Список поднадзорных 1887, 1888 гг. (Ук.).

Хроника революционной борьбы. «Вестник Нар. Воли» 1886, № 5, стр. 154.

Журавский, Андрей Степанович, елисаветградский мещанин. Род. ок. 1862. В первой половине 1880-х гг.—исполняющий должность секретаря елисаветградского съезда мировых судей. В 1882 состоял членом елисаветградск. «кружка саморазвития». В т. г. через Е. М. Хороманского и В. А. Верняковского познакомился в Елисаветграде с семьей Сорокиных и бывал на их квартире, где членами «кружка саморазвития» устраивались чтения революц. литературы и распевались революционные песни. По приезде в Елисаветград П. Левандовского он по рекомендации Е. Хороманского в январе 1883 был принят в члены елисаветградского народовольческого кружка. Неудачно пытался в целях революционной пропаганды завязать сношения с рабочими и штундистами. С 20 янв. по 20 марта 1883 содержал в Елисаветграде конспиративную квартиру кружка, в к-рой в февр. т. г. поселился С. М. Дудин. 1 марта 1883 устроил у себя вечеринку в ознаменование дня цареубийства. По поручению А. К. Тарковского купил от П. Рабчевского глицерин и желатин и устроил у себя на квартире гектограф, который вскоре был передан на хранение Александру Журавскому. В мае 1883 принимал участие в переиздании в Елисаветграде на гектографе написанной С. Н. Кривенко прокламации «Русскому обществу от русских революционеров». Летом т. г. участвовал в переиздании тем же путем «Программы

рабочих членов партии «Нар. Воли», экземпляры которой передал затем Вас. Горбунову. Арестован в Елисаветграде 27 авг. 1884 и привлечен к дознанию, производившемуся с 9 авг. 1884 при Херсонск. ж. у. по делу о елисаветгр. народовольческом кружке (дело А. К. Тарковского, Е. М. Хороманского, В. А. Верняковского и др.). и одновременно с тем к дознанию о пропаганде среди елисаветгр. рабочих (дело В. Горбунова, В. Панкратова и др.). На дознании показал, что летом 1883 отказался от участия в кружке, обещав лишь кружку денежную помощь. Освобожден из-под стражи 2 окт. 1884 под поручительство в 3000 руб. Дознанием изобличен в активном содействии осуществлению всех целей елисаветгр. народовольч. кружка. В июле 1886 по распоряжению деп. пол. снова арестован. Находясь в тюрьме, 19 сент. 1886 подал всеподданнейшее прошение о смягчении участи. По выс. пов. от 10 дек. 1886 выслан под гласн. надз. в В. Сибирь на 5 лет. Водворен в Балаганске Иркутск. губ. По окончании срока ссылки вернулся в Елисаветград и служил там в должности секретаря уездн. земск. управы.

А. С. Журавский.
С фотогр. 1881 г.
Из собр. Музея «Каторга и Ссылка».

Сообщение Е. И. Яковенко.—МЮ 1884, № 11000.—ДП III, 1889, № 1163.—Обзор IX, 77.—Список поднадзорных 1887, 1888, 1889, 1890, 1891 гг. (Ук.).

Процесс 21-го, 49. — Народовольческие кружки (1879—1884). Сб. «Красные Вехи» I, 1923, стр. 16—18, 22, 26, 27.—Олександер Тулуб, Олександер Тарковський то його «Начерк історії революційного руху в м. Елізаветі». Сб. «За сто літ» V, 234—243.

Участники народовольч. движения. Сб. «Народовольцы» III, 297.

Хроника борьбы с самодержавием. «Свободная Россия» 1889, № 1, стр. 62—63.

Журавский, Э. К. В половине 80-х гг., будучи учеником реальн. училища в Екатеринославе, поддерживал связь с рабочим народовольч. кружком А. Карпенко и др. Впоследствии видный в Екатеринославе работник полит. «Красного Креста». Неоднократно арестовывался. Умер в 1914 г.

Г. Н-ин, Из жизни рабочих народовольческ. кружков. «Кат. и Сс.» 1929, VIII—IX (57—58), 207.

Журбин, Иван Иванович. В серед. 1880-х гг.—студент Харьковск. технологич. ин-та. За участие в студенческих беспорядках, происходивших 1 дек. 1887, из ин-та исключен. Подчинен негласн. надз. В конце 1880-х гг. служил на Харьково-Николаевской ж. д. (в районе Роменск. участка). В октябре 1889 негласн. надз. прекращен.

ДП III, 1887, № 662, ч. 2; 1890, № 680.

Журбинская, Двойра Дувидовна (Давидовна), еврейка, мещанка м. Белиловки, Бердичевск. у., Киевск. губ. Род. ок. 1868. Обучалась в еврейск. уч-ще в Кишиневе, курса которого не окончила. Вследствие полученных участковым приставом в г. Киеве в 1888 негл. сведений, что Л. Перкаль прислал из Кременчуга телеграмму об «очистке комнаты Мани для гостей», подвергнута, как знакомая Л. Перкаля, обыску. При обыске найдены революцион. издания и рукописная тетрадь, написанная разными почерками и содержащая статьи «Чего хотят социалисты», «Завещание осужденных по процессу 50-ти» (?), речь П. Алексеева и др. Привлечена к дознанию при Бессарабск. ж. у. по делу Л. Перкаля, по обвинению в хранении рукописей преступного содержания. По выс. пов. от 19 авг. 1888 подвергнута тюремному заключению на 4 мес., с последующим подчинением гл. надз. на один год. Наказание отбывала в Одесск. тюремн. замке с 7 сент. 1888 по 7 янв. 1889. Подчинена с 8 янв. 1889 гласн. надз. в Одессе, где работала в качестве домашней портнихи. По окончании срока гласн. надз., на основ. распоряжения деп. пол. от 17 янв. 1890, подчинена негл. надз. По распоряжению деп. пол. от 20 дек. 1893 негласн. надз. прекращен.

МЮ 1888, № 11062.—ДП III, 1888, № 573; 1890, № 74, ч. 61; 1890, № 742.—Список поднадзорных 1889 г. (Ук.).—Ведомость XIII, 5.

Журман (по мужу Панкеева), Наталия Андреевна.

См. «Семидесятые годы».

Журовский, быв. студент Харьковск. ветерин. ин-та. По показаниям М. Косьменко, в 1879 распространял в Чернигове запрещенную литературу.

МЮ 1880, № 8476.

«Жучок» — революцион. кличка в 1884—1886 гг. в Екатеринославе рабочего-народовольца Андрея Леонидовича Карпенко (см.).

Г. Н-ин, Из жизни рабочих народовольческих кружков (памяти Андрея Карпенко). «Кат. и Сс.» 1929, VIII—IX (57—58), 207.

Жюкер, учительница французского языка,— нелег. фамилия, под которой в 1881 г. отправилась из Швейцарии в Познань для пропаганды среди познанских рабочих Мария Янковская (см.).

Справка (С. Мендельсон, М. Янковская).

З

Забалдуев, Василий, рабочий. Обыскан в Полтаве 4 июня 1883 в связи с делом о пропаганде среди полтавских железно-дорожн. рабочих.

Обзор VI, 67.

Забалуев, Павел Лазаревич, харьковский мещанин, сын крестьянина д. Корякино, Владимирск. губ. и у., жившего в Харькове, где у него была артель кровельщиков. Род. ок. 1864. Окончил ок. 1880 Харьковское реальное уч-ще. Будучи учеником последнего, принимал участие в нач. 1880-х гг. в харьковск. революц. кружке, организованном В. А. Даниловым при участии С. Обедзинского. Обыскан 28 авг. 1881 в Харькове в связи с обнаружением 11 авг. т. г. его шифрованного письма у А. Макаренко; при обыске найдена книга Берви «Положение рабочего класса в России». Тогда же арестован и привлечен к дознанию при Харьковском ж. у. по обвинению в принадлежности к революц. кружку В. А. Данилова, как находившийся в сношениях с последним, с Обедзинским и Цимблером. На допросе отказался от указания ключа к шифру, как равно и от дачи других показаний. В ноябре т. г. освобожден под особый надзор полиции. По распоряжению харьковского генерал-губернатора предан военному суду. Судился харьковск. военно-окр. судом по процессу Данилова, Макаренко, Литягина и др. и, признанный невиновным, приговором суда от 31 янв. 1882 г. оправдан. Приговор утвержден харьковск. ген.-губерн. 11 февр. 1882. В 1883 состоял вольнослушателем Харьковск. ун-та; принимал деятельное участие в местных народнических кружках. Весной 1883 вел вместе с народником А. Макаренко занятия в кружке рабочих в Харькове (Шкриоба, Бибиков, Соколов, Веденьев и др.), читал с ними Лассаля и «Манифест коммунистической партии» Маркса. По распоряжению деп. пол. от июня 1883 подчинен негласн. надзору в виду указаний на его связи с С. А. Синявиной, по адресу которой переписывалась с местн. народовольцами В. Н. Фигнер. В т. г. обнаружена его переписка с жившим в Дрездене С. Штейфоном по поводу присылки запрещен. изданий. Осенью 1883 поступил в Петровск. земледельческ. ак-мию. Принимал в Москве участие в деятельности «Обществуденч. Союза». Жил в Москве на одной квартире с П. Ковалевым, вместе с которым осенью 1883 доставлял в Спасск. общежитие революц. издания. Приехав на рождественские каникулы 1883 в Харьков, был там арестован 11 янв. 1884 в квартире А. Макаренко и привлечен к дознанию при Харьковск. ж. у. по делу о типографии местной группы народников (дело Иордана, Манучарова и др.) по обвинению в привозе из Москвы в Харьков революц. изданий и типографской краски. При обыске в квартире Макаренко найдено значительное количество революц. литературы, в том числе и (доставленные З-вым из Москвы?) издания «Обществуденческого Союза». По выс. пов. от 16 янв. 1885 дознание по Харькову в отношении З. приостановлено в виду привлечения его в авг. 1884 к новому дознанию при Московск. ж. у. по делу «Обществуденческого Союза» (дело Аргунова, Соколова и др.). Последним дознанием установлено, что он распространял в 1883 в Москве запрещенные издания и агитировал за передачу части сборов с вечеров, устраивавшихся в Спасском студенческ. общежитии, в пользу харьковской тайной типографии. В окт. 1884 его адрес был обнаружен в записях Г. Лопатина. По выс. пов. от 19 марта 1886, которым в отношении его были разрешены оба дознания, выслан под гласн.

П. Л. Забалуев.

С фотогр. 1880-х гг.

Из собр. Музея «Каторга и Ссылка».

надзор на 5 лет в Западную Сибирь. Отправлен из Моск. пересыльн. тюрьмы 7 мая 1886. Водворен в Томске; сотрудничал в местной «Сибирской газете». Умер в 1888 от чахотки в Томске.

Автобиография В. Т. Нимченко (Архив кружка народовольцев при Всесоюзн. Общ-ве политкаторжан).—Справка (В. Литягин).—МЮ 1881, № 8250; 1884, №№ 10858 и 10993; 1887, № 10019; 1888, № 11073.—Доклады 1886, II, 258—306.— ДП III, 1881, № 903; 1883, №№ 231 и 1589; 1884, № 239; 1885, № 932.—Обзоры I, 29, алф. 12; III, 95; VIII, 27; IX, 38; XI, 120.—Список поднадзорных 1887 г., 101; 1888 г., 102; 1889 г., 80.

В. Бурцев, За сто лет, II, 121, 133.

Некролог П. Забалуева. «Сибирск. газета» 1888, № 35.

В. П. Денисенко, Харьковская группа парт. «Нар. Воля». Сб. «Народовольцы» II, 127, 130.— В. Головкин, Из воспоминаний народника. Сб. «Народовольцы» III, 222.—Участники народовольч. движения. Там же, 297.—В. Невский, От «Земли и Воли» (Ук.).—В. Перазич, Ю. Д. Мельников (Ук.).

Хроника революционной борьбы. «Вестник Нар. Воли» I (1883), 125.—Хроника революционной борьбы. «Нар. Воля», № 11—12 (1885) («Литература партии «Нар. Воля», 268).—Хроника революционной борьбы. «Вестник Нар. Воли» V (1886), 160—161.—Г. Нежнашев, Улучшение быта гос. преступников. «Своб. Россия» 1889, № 3, стр. 14.—«С родины на родину» I (1893), 4.—И. Веденьев, В харьковских революционных кружках 1882—89 гг. «Лет. Рев.» 1923, V, 98—100, 108.—А. Макаревский, Революционный Харьков в 1882—85 гг. «Лет. Рев.» 1923, V, 70, 72.—С. Мазуренко, От «Черного Передела» до Коммунистич. партии. «Пути Револ.» 1926, II—III (5—6), 8.—П. Анатольев, Из террористической практики народовольцев второго призыва. «Кат. и Сс.» 1929, XII (61), 48.—П. Анатольев, Из истории марксистской и рабочей печати России. «История пролетариата СССР» VI (1931), 130.—Н. Сергиевский, «Черный Передел» и народники 80-х гг. «Кат. и сс.» 1931, I (71), 33—35.

Забегаев, Николай, отставной губернский секретарь. В июне 1881 арестован и привлечен к дознанию при Петербургск. ж. у. по обвинению в произнесении «дерзких слов» против государя, в принадлежности к партии «Нар. Воля» и в хранении запрещенных изданий. Содержался в ДПЗ до 4 июля 1881, когда был освобожден с подпиской о невыезде из Петербурга. Дознанием был изобличен лишь в произнесении «дерзких слов».

ДП III, 1881, № 691.

Забелевич, Станислав Адольфович, быв. студент Харьковск. ветерин. ин-та. В 1881 работал токарем в харьковск. ж.-д. мастерских. По распоряжению нач-ка Харьковск. ж. у. подчинен в т. г. бдительному негласн. наблюдению, так как возбудил подозрение своим стремлением сблизиться с рабочими. В дек. 1881 уволен со службы; выехал в Таганрог, где наблюдение за ним продолжалось. В ноябре 1882 вернулся в Харьков, где в 1883 попрежнему находился под негласн. наблюдением.

ДП III, 1881, № 1255.

Забелин, Михаил Васильевич, крестьянин д. Филиной, Бережковск. вол., Судогодск. у., Владимирск. губ. Род. ок. 1865. В серед. 1880-х гг.—плотник на фабрике Никольской мануфактуры т-ва «Савва Морозов и К°» (Покровск. у., Владимирск. губ.). Участвовал в уличных беспорядках, возникших во время так наз. «Морозовской стачки», и в разгроме 7 янв. 1885 харчевой лавки фабрики. Задержан 8 янв. т. г. на ст. Ундол, Нижегородск. ж. д. Судился 23—27 мая 1886 Владимирск. окр. судом с участием присяжн. заседателей по делу 33-х участников беспорядков по обвинению в разрушении фабричных харчевой лавки и розничного магазина и в ограблении хранившегося там имущества. Оправдан.

Морозовская стачка 7—13 (19—25) января 1885 г., под ред. Д. Б. Рязанова, М., 1923, стр. 28.— Морозовская стачка 1885 г. М., 1925, стр. 224—25, 227, 245—47.

Забелло, Николай Михеевич, сын коллежск. асессора, мелкого помещика Чериковск. у., Могилевск. губ., белорусс. Род в 1862. Обучался в Могилевск. гимназии, по окончании которой поступил в 1881 в Киевск. ун-т. Будучи учеником старших классов гимназии, участвовал вместе с Л. С. Залкиндом в гимназических кружках саморазвития, снабжавшихся из Киева нелегальной литературой и находившихся в сношениях с землевольцами; вел короткое время революц. пропаганду в деревнях Могилевск. губ. Позже примкнул к «Нар. Воле» и, приехав в 1881 в Киев, связался с народовольческой группой В. Бычкова и И. Левинского. Работал сперва в студенч. кружках, а с начала 1882 вел пропаганду среди рабочих Юго-Зап. жел. дор. (кличка «Павел Петрович»), снабжал их революц. литературой и заказал рабочему Карповичу валик для типографск. станка. Выданный рабочим Ронсевичем-Плотницким, которому передал деньги для найма конспиративной квартиры, арестован в Киеве 5(7?) апреля 1883 и привлечен к дознанию при Киевск. ж. у. по делу о народовольческой пропаганде среди киевских рабочих (дело Л. С. Залкинда и др.). Содержался ок. 2-х недель в Старокиевск. участке, а за-

Н. М. Забелло.

С фотогр. 1880-х гг.

Из собр. Музея «Каторга и Ссылка».

тем в Киевск. тюрьме. По выс. пов. от 24 июня 1884 выслан под гласн. надзор на 5 лет в Вост. Сибирь. Отправлен из Киева в Сибирь в конце июля 1884. В конце 1884 прибыл в Иркутск, где принял участие в голодовке политзаключенных в Иркутск. тюрьме. Весной 1885 водворен в Селенгинске, Забайкальск. обл. Утонул 19 июля 1885, купаясь в реке Селенге.

МЮ 1883, № 11101; 1888, № 11049.—ДП III, 1884, № 1002.— Обзоры VI, 62; VIII, 105.—Список поднадз. 1885, стр. 34.

В. Бурцев, За сто лет, II, 128.

Л. Залкинд, Николай Михеевич Забелло. «Кат. и Сс.» 1926, III (24), 207—210.

М. Балабанов, К истории рабочего движения на Украине (Ук.).—Народовольч. организации в Киеве с осени 1880 г. по апрель 1883 г. Сб. «Народовольцы» I, 168.—В. Перазич, Ю. Д. Мельников (Ук.).—Участники народовольч. движения. Сб. «Народовольцы» III, 297.

Хроника арестов. «Листок Нар. Воли», № 2 (1883) («Литература партии Нар. Воля», 207).—Хроника революционной борьбы. «Вестник Нар. Воли» II (1884), 165.—Хроника революционной борьбы. «Нар. Воля», № 11—12 (1885) («Литература партии «Нар. Воля», 271).—[Сообщение о смерти]. «Листок Нар. Воли», № 3 (1886) («Литература партии Нар. Воля», 273).—Хроника революционной борьбы. «Вестник Нар. воли» V (1886), 169.—Г. Лелевич, К биографии Я. М. Калмансона. «Кат. и Сс.» 1924, I (8), 224.—М. Брагинский, Записки «монастыревца». «По заветам Ильича» (Красная Якутия) 1924, I—II, 76.—Л. Залкинд, Еще несколько слов о Я. М. Калмансоне, Там же, 1924, VI (13), 233.—Л. Залкинд, Воспоминания народовольца. Там же, 1926, III (24), 91, 94.—И. Попов, Памяти Л. С. Залкинда. Там же, 1929, XI (60), 173—175.

Заблоцкий, Густав, студент юрид. фак-та Варшавск. ун-та. По приговору университетск. суда, утвержденному советом ун-та 30 апр. 1883, за участие в студенч. беспорядках, происходивших 5 и 6 апр. т. г., уволен с 1-го курса ун-та на один год с правом немедленно поступить в другое высшее учебное заведение.

ДП V, 1883, № 3903, т. 3.

Заблоцкий, Петр Войцехович, крестьянин д. Осухово, гмины Пекары, Блонск, у., Варшавск. губ., поляк. Род. в 1857 в д. Осухове. Плотник по ремеслу. Грамотный. В середине 1880-х работал на столярной фабрике Горна в Варшаве. Обыскан и арестован 16(12?) ноября 1885 в г. Варшаве и привлечен к дознанию при Варшавск. ж. у. по второму делу партии «Пролетариат» (дело М. Богушевич и др.) по обвинению в принадлежности к партии. Дознанием установлено, что он находился в сношениях с А. Серошевским и получал от него революц. издания, каковые передавал другим лицам. На допросе показал, что, выйдя из партии после ареста Серошевского, прервал с членами ее всякие сношения. Освобожден из-под стражи 2 дек. 1885. По выс. пов. от 30 апр. 1887 подвергнут аресту при полиции на 2 мес. с последующим подчинением гласн. надз. на один год на родине. Состоял под гласн. надзором с 22 июня 1887, а по окончании срока последнего подчинен негласн. надзору, прекращенному распоряж. деп. пол. от 22 февр. 1892. В 1889—1892 жил в пос. Гродиск, Блонск. у., Варшавск. губ.

МЮ 1885, № 10881.—ДП III, 1887, № 802; 1889, № 799.—Обзор XII, 174.—Список поднадз. 1883, стр. 10.

Заблудовский, Лев-Ицко Маркович (Мордкович), бобринецкий (Херсонск. губ.) мещанин, сын купца. Род. ок. 1869. Обучался во 2-й Одесск. гимназии, из 5-го класса которой вышел в мае 1887 по прошению. Был связан с одесским народовольческим кружком Г. М. Марморштейна, Д. Т. Кобермана и др.; находился в сношениях с И. Галкиным, И. Емельянченко, Н. Капцаном и др. деятелями кружка; участвовал в сходках на квартире Н. Капцана и устраивал таковые на даче своего отца. Обыскан и арестован 15 окт. 1887 в г. Одессе и привлечен к дознанию при Одесск. ж. у. по делу местного народовольческого кружка (дело И. Галкина, И. Емельянченко, Н. Капцана и др.). При обыске найдены рукописи и стихотворение революцион. содержания. Освобожден из-под стражи 20 марта 1888. По выс. пов. от 14 июня 1889 подвергнут одиночному тюремному заключению на 1 г. и 3 мес. с последующим подчинением негласн. надзору на срок по усмотрению м-ра вн. дел. Отбывал наказание в Петерб. одиночн. тюрьме с 22 июля 1889 по 30 сент. 1890. По освобождении подчинен негласн. надзору в Одессе, где служил переводчиком-секретарем во франц. консульстве. По данным негласн. надзора 1899—1900 гг. находился в сношениях с политически неблагонадежными лицами и продолжал «преступную» деятельность. В 1900 ему отказано в разрешении открыть типо-литографию. В конце декабря 1901 выехал за границу. Циркуляром деп. пол. от 12 марта 1903 негласн. надзор прекращен.

МЮ 1887, № 10102.—ДП III, 1890, № 1032.—Обзор XII, 86, 148.

Участники народовольч. движения. Сб. «Народовольцы» III, 297.

Забкин, Сергей Иванович—см. С. И. Забнин.

Заболотный, Даниил Кириллович, крестьянин с. Чеботарки, Ольгопольск. у., Подольск. губ., брат Ив. Заболотного (см.). Род. 16 дек. 1866 в с. Чеботарке. В 1885 окончил Ришельевск. гимназию в Одессе и поступил на естеств. отдел. физ.-матем. фак-та Новороссийск. ун-та. Отличался «вредным» направлением и принимал участие во всех бывших при нем студенч. волнениях. Окончив в 1889 ун-т и готовясь к государств. экзаменам, участвовал в студенч. беспорядках, происходивших в ноябре 1889, вследствие чего и в виду указаний на его сношения с политически неблагонадежными лицами (Кириллов, Виткович, Дроздов) был арестован, а при Одесск. ж. у. начато расследование о степени его политической благонадежности. В тюрьме заболел нервным расстройством, в виду чего 22 дек. 1889 помещен в психиатрическое отделение Одесск. городск. больницы. По постановлению Особ. совещания от 11 янв. 1890 подлежал подчинению гласн. надзору на один год с высылкой по выходе из больницы из Одессы. В февр. 1890 оставлен в Одессе на попечении матери до выздоровления. По ходатайству одесск. градоначальника и по распоряжению министра внутр. дел гласный надзор заменен в 1891 негласным, установленным распоряж. деп. пол. от 27 февр. т. г. В т. г. ему выдано свидетельство о благонадежности для сдачи государств. экзаменов. В конце т. г. поступил

на мед. фак-т Киевск. ун-та, который окончил в 1884. Служил в т. г. младш. врачем 132-го пехотн. Бендерск. полка. В 1895 ему было разрешено повсеместное жительство. Негласн. надзор прекращен распоряжением деп. пол. от 17 ноября 1896 (циркуляр от 30 сент. 1897). Впоследствии—мировой ученый, бактериолог и эпидемиолог, исследователь холеры и чумы, профессор Женск. медицинск. ин-та и Ин-та экспериментальных исследований в Петербурге, член ряда русских и заграничных научных обществ. Деятельный член Пироговского об-ва и его съездов. После Октябрьской революции состоял ректором Одесск. ун-та, затем проф. Ленинградск. медиц. ин-та и Военно-медиц. академии и завед. эпидемиологическим отделением Государственного ин-та экспериментальной медицины. В 1919, во время наступления на Ленинград Юденича, стоял во главе комиссии по борьбе с холерной эпидемией в Ленинграде. С 1922—член Украинск. Акад. наук, с 1928—президент ее, с 12 янв. 1929—член Всесоюзной академии наук; член Белорусской академии наук. Был избран членом ВУЦИК и ЦИК СССР. Умер в Киеве 15 дек. 1929.

Список его ученых трудов см.: «Записки об ученых трудах действительных членов Академии наук СССР по отделению физико-математических наук, избранных 12 января 1929 года», Л., 1930, стр. 67—71; там же характеристика его как ученого.

ДП III, 1890, № 897.—Список подналз. 1890, стр. 86. Медиц. список.—Нов. энцикл. словарь, т. 18.—С. Венгеров, Список.—Научные работники СССР, ч. 2, Л., 1928.—Справочные сведения по Академии наук СССР на 1929 г.—Больш. медиц. энциклопедия, т. X.—Больш. сов. энциклопедия, т. XXV.

Его некрологи: «Вісті ВУЦВК» X от 17 июля 1929 г.; «Пролетарська правда», Киев, от 17/XII 1929 г.—О. Бронштейн, Памяти Д. К. Заболотного. «Советск. врач» 1930, № 2, стр. 63—65.— И. Добрейцер, Памяти Д. К. Заболотного. Там же, стр. 65—68.—Е. Яковенко, О Д. К. Заболотном. «Гигиена и эпидемиология» 1930, № 3, стр. 13, 14.

А. И. Маркевич. Двадцатипятилетие императорского Новороссийского университета, Одесса, 1890, приложения, стр. 75.

Заболотный, Иван Кириллович, крестьянин с. Чеботарки, Ольгопольск. у., Подольск. губ., брат Даниила Заболотного (см.). Род. в 1868. Обучался во 2-й Одесск. гимназии, из которой в 1888 перешел в Болградскую гимназию (Бессараб. губ.); по окончании последней поступил на юрид. фак-т Киевск. ун-та. По показаниям Л. И. Залесского, данным в 1890, будучи гимназистом, принадлежал в 1888 в Одессе к гимназич. кружку саморазвития и доставлял его членам запрещенные издания, вследствие чего арестован 19 апр. 1890 и привлечен к дознанию при Одесск. ж. у. За отсутствием подтверждающих показания Залесского данных дело о нем прекращено. Впоследствии окончил ун-т. Участвовал волонтером в Англо-бурской войне; был частн. поверенным и пом. присяжн. поверенного в Житомире. Избран депутатом в 1-ю Госуд. Думу от крестьян Подольск. губ. по списку к.-д. партии; в Думе примкнул к трудовой группе. Умер в 1912.

МЮ 1890, № 10727—Обзор XV, 15 в.

М. Бойович, Наши депутаты. Первый созыв.—Члены 1-й Гос. Думы, М., 1906, стр. 47—48.—Больш. энциклопедия, т. XXI.—Словарь Граната, т. 17 (Биографический указатель членов Гос. Думы).—К 10-летию 1-й Гос. Думы, Пгр., 1916, 208.

Заболотский, Алексей Ерофеевич, уржумск. мещанин, брат Якова Заболотского (см.). Род. в 1863 в г. Уржуме, Вятск. губ. Получил домашн. образование. В середине 1880-х гг. служил приказчиком в г. Уржуме у купца А. А. Чернова. Принадлежал в уржумск. народническому кружку А. А. Чернова и Акципетрова, связанному с казанскими народниками и получавшему от них гектографиров. и литографированную нелегальную литературу. В качестве агента интеллигентных руководителей кружка вел народническую пропаганду среди сельского населения Уржумск. у., разъезжая по деревням (под видом приказчика) и распространяя нелегальные казанские издания. Обыскан и арестован 17 дек. 1886 в г. Уржуме и привлечен к дознанию при Вятск. ж. у. по делу об уржумск. кружке Чернова и Акципетрова по обвинению в революц. пропаганде и распространении революц. изданий. При обыске у него найдено значительное количество запрещенной литературы. Содержался под стражей в Уржумск. тюрьме. На допросах признал себя виновным только в чтении и хранении нелегальной литературы. По выс. пов. от 19 окт. 1887 выслан в Зап. Сибирь под гласн. надзор на 5 лет. Отправлен в Сибирь с первой партией ссыльных 1888, к которой присоединен в г. Елабуге. Водворен в г. Бийске, Томск. губ., где занимался слесарным ремеслом; терпел материальную нужду. В июле 1890 был заключен в тюрьму и привлечен к следствию по обвинению в краже; сознался, что намеревался произвести кражу, побуждаемый крайней бедностью. По окончании срока гласного подчинен в 1892 негласн. надзору с запрещением жительства, помимо столиц, в городах университетских, Твери и Н.-Новгороде и Саратовск. губ. Остался на жительство в Бийске; продолжал заниматься слесарным мастерством в городе и в уезде. Негласн. надзор прекращен циркуляром деп. пол. от 12 марта 1903.

Сообщение Л. А. Кузнецова.—МЮ 1887, № 9943,—ДП III, 1892, №№ 892 и 893.—Обзор XII, 182.—Ведомости: XI, 6—7; XII, 8.—Список поднадзорных 1888 г., 106; 1889, 83; 1890 г., 68; 1891 г., 66; 1892 г., 58.

Участники народовольч. движения. Сб. «Народовольцы» III, 295.

Хроника борьбы с самодержавием. «Своб. Россия» 1889, № 2, стр. 19.—Н. Сергиевский, «Черный передел» и народники 80-х годов. «Кат. и Сс.» 1931, (74), 45.

Заболотский, Яков Ерофеевич, уржумский мещанин, брат Алексея Заболотского (см.). В 1880-х гг. жил в г. Уржуме, Вятск. губ. Был связан с уржумск. народническ. кружком А. А. Чернова и Акципетрова. По поручению руководителей кружка, разъезжал под видом сельского портного по деревням, ведя устную пропаганду и распространяя нелегальн. литературу, полученную кружком от казанских народников. При производстве при Вятск. ж. у. в 1886—1887 дознания по делу об уржумском кружке Чернова, Акципетрова, А. Заболотского и др. изобличался свидетельскими показаниями в принадлежности к кружку.

МЮ 1887, № 9943.
Н. Сергиевский. «Черный Передел» и народники 80-х годов. «Кат. и Сс.» 1931, I (74), 45.

Заборовский, Александр Александрович.
См. «Словарь девяностых годов».

Заборовский, Болеслав Осипович, прусский подданный. Род. в 1866. По распоряжению м-ра нар. просв. уволен из Петербургск. ун-та в декабре 1887 за участие в студенч. беспорядках, происходивших 9—10 дек. т. г. Выехал 24 дек. из Петербурга в Седлецк. губ. В 1893 получил звание лекаря. В 1896—вольнопрактикующий врач в пос. Скольпе, Липновск у., Плоцк. губ.; в 1899—фабричн. врач в пос. Красноброд, Замостск. у., Люблинск. губ.; в 1908—вольнопрактикующий врач в м. Теплик, Гайсинск. у., Подольск. губ.
ДП V, 1887, № 7256, ч. 1.—Медиц. список.

Заборовский, Фаддей-Алоизий-Тадеуш Осипович, дворянин, владелец им. Развадовки Влодавск. у., Седлецк. губ. Род. в 1861 (1860?) в д. Оржехово, той же губ. и у. В 1883—студент 2-го курса медиц. фак-та Варшавск. ун-та. По приговору университетск. суда, утвержденному советом ун-та 30 апр. 1883, за участие в студенч. беспорядках, происходивших 5 и 6 апр. т. г., исключен из ун-та на 3 г. без права поступления в течение этого срока в др. высшее учебное заведение. Подчинен негласн. надзору в им. Развадовка, откуда в ноябре т. г. выехал. В 1888—89—студент медиц. фак-та Женевск. ун-та. Его адрес в 1889 найден при обыске в Кракове у Яна Гомолицкого. В февр. т. г. участвовал в качестве делегата цюрихск. и женевск. кружков на съезде представителей кружков «Союза польской молодежи». В числе других подписал найденное при обыске у Познанского письмо от соединенных обществ польской молодежи, адресованное в Краковск. университетск. читальню, с выражением сочувствия исключенным за беспорядки 1890 студентам Краковск. ун-та. В 1890—доктор медицины, швейцарск. подданный. Вернулся в т. г. в Варшаву, где за ним был установлен негласн. надзор. В т. г. поступил вольнослушателем в Дерптск. ун-т. В 1891—96 жил в Варшаве, г. Ловиче, Варшавск. губ. и им. Развадовка. Негласн. надзор прекращен распоряжением деп. пол. от 14 авг. 1896 (циркуляр от 30 сент. 1897). В 1899—ординатор больницы Красн. Креста в г. Лодзи, Петроковск. губ.; позже—вольнопрактикующий врач там же.
ДП III, 1883, № 1604; 1884, № 1147; 1889, № 333 и циркуляры; V, 1883, № 3903, т. 3.—Обзор XV, 64, 68.—Медиц. список.

Забродин, Борис Петрович—см. Б. П. Борский.

Завадовский, политссыльный (?) в г. Пинеге, Арханг. губ. 2 марта 1881 нанес оскорбление действием писцу местной полицейск. управы.
Справка (Завадовский).

Завадовский, Никанор Сергеевич — фамилия, под которой арестован на ст. Тверь 26 янв. 1882 Евгений Иванович Введенский (см.).
Обзор III, 54.

Завадовский, Николай Никандрович, дворянин, сын надворн. советника, служившего в конторе Николаевск. порта. Род. ок. 1863. Окончил Александровск. гимназию в г. Николаеве. В 1882—студент Петербург. ун-та. Арестован в Петербурге 10 ноября 1882 за участие в студенческих беспорядках и, по распоряжению м-ра нар. просв., уволен из ун-та. Вновь арестован 24 апр. 1883 в Петербурге в квартире Г. П. Косменко (Кузьменко) во время обыска у последнего и привлечен к дознанию при Петерб. ж. у. по делу Косменко и др. Из-под стражи освобожден через три дня под особый надзор полиции. По соглашению м-ров вн. дел и юстиции дознание в отношении его в янв. 1884 прекращено. В 1883—1884—студент 1-го курса юрид. фак-та Киевск. ун-та. Жил в Киеве вместе со студентом Д. Степановым; был там в т. г. тесно связан с местной народовольческ. орг-цией. Вследствие агентурн. сведений о сношениях его с Н. П. Стародворским и М. П. Шебалиным арестован 4 марта 1884 и привлечен к дознанию при Киевск. ж. у. по делу о местной народовольческой типографии (дело Шебалиных и др.) в Киеве. При обыске у него найдено письмо из Петербурга с сообщением о деле Зои Ге, знакомой 8. по Николаеву. Содержался под стражей в Киевск. тюрьме. По распоряжению киевск. ген.-губ-ра предан военному суду по обвинению в принадлежности к сообществу, стремившемуся насильственным путем свергнуть существовавший строй. Судился Киевск. военно-окр. судом 1—8 ноября 1884 по процессу 12-ти народовольцев и, признанный невиновным, оправдан. 8 ноября 1884 освобожден из-под стражи. По распоряжению деп. пол. от 29 ноября 1884 подчинен в Киеве негласн. надзору. В дек. т. г. выслан из пределов киевск. генерал-губернаторства на основ. положения о гос. охране. Выехал в Николаев. В 1885 по

Н. Н. Завадовский.
С фотогр. 1884 г.
Из собр. Музея «Каторга и Ссылка».

распоряжению одесск. ген.-губернатора ему воспрещено пребывание в пределах одесск. ген.-губернаторства; тогда же ему воспрещено жительство и в Харьковск. губ. С июня 1885 поселился под негласн. надзором в Минске. В 1885 и 1886 безуспешно пытался поступить в Дерптск. ун-т. В 1889—90 служил в Минске конторщиком на чугунно-литейном заводе. В 1890 уехал в Париж, откуда в 1895 приезжал в г. Николаев; в т. г. снова уехал в Париж. Умер.

МЮ 1883, № 11233; 1884, № 10811; 1885, №№ 10850 и 10935.—ДП III, 1883, № 1346, ч. 1—2; 1884, № 1118; 1890, № 74, ч. 42; 1884, № 5491, ч. 1 и № 5495, ч. 2; 1885 № 6121.—Обзоры VIII, 5, 15; IX, 132.

В. Бурцев, За сто лет, II, 122.

М. Шебалин, Киевск. процесс 12 народовольцев в 1884. Сб. «Народовольцы» II, 71—74—76.—К статье М. П. Шебалина. Там же, 82, 85, 92, 93.—М. П. Шебалин, Процесс 12 народовольцев в Киеве в 84 г. Сб. «Нар. Воля» перед царск. судом II, 18—19, 22—23, 30, 32.—Участники народовольч. движения. Сб. «Народовольцы» III, 297.

Арестная хроника. «Нар. Воля», № 10 (1884) («Литература партии «Нар. Воля», 233).—Корреспонденции. Киев. «Нар. Воля», № 11—12 (1885) («Литература партии «Нар. Воля», 258—261).—Хроника революционной борьбы. «Вестник Нар. Воли» III, 173.—Киевский процесс. «Вестник Нар. Воли» V (1886), 47.—В. Панкратов, К процессу 12-ти в Киеве. «Был.» 1907, II, 302, 306—311.

Завадская, Евгения Петровна, дворянка, дочь губ. секретаря, служившего в 1880-х гг. конторщиком на вокзале ст. Кременчуг. Род. ок. 1868. В 1886—слушательница высш. жен. курсов при 3-й Московск. гимназии. В середине 1880-х входила в московск. народовольческую организацию; собирала деньги в пользу карийских политкаторжан, давала приют П. Муханову; предоставляла свою общую с А. Д. Богдановой квартиру для конспиративных свиданий П. Муханова с С. Ивановым и Б. Оржихом. Арестована 5 февр. 1886 в Москве и привлечена к дознанию при Московск. ж. у. по делу Муханова и др. Из-под стражи вскоре освобождена под особый надзор. По выс. пов. от 2 ноября 1887 подвергнута одиночн. тюремн. заключению на 6 мес. с последующим подчинением негласн. надзору на один год в доме родителей. Тюремное заключение отбывала в Кременчугской тюрьме, из которой освобождена 5 авг. 1888; подчинена затем негласн. надзору, прекращенному 5 авг. 1889.

Воспоминания О. Райс (рукоп.).—МЮ 1887, № 9948.—ДП III, 1890, № 74, ч. 48; V, 1885, № 6026.—Обзор XII, 184.

Участники народовольческого движения. Сб. «Народовольцы» III, 297.

Хроника революционной борьбы. «Листок Нар. Воли», № 3 (1886) («Литература партии «Нар. Воля», 283).—Хроника революционной борьбы. «Вестник Нар. Воли» V (1886), 150.

Завадская (по мужу Франжоли), Евгения Флориановна, дворянка, дочь шт.-капитана, помещика Валуйск. у., Воронежск. губ., полька. Род. в 1852 в Воронеже. Окончила с отличием Воронежск. женск. гимназию. В нач. 1870-х гг. жила в Петербурге, вращаясь в студенческих кружках. В 1872 уехала в Цюрих, где слушала лекции на медицинск. фак-те местного ун-та. Была знакома с сестрами Субботиными, братьями Жебуневыми, А. Розенштейн, П. Макаревичем и др. Входила в кружок «фричей». При спорах бакунистов с лавристами приняла сторону последних и после столкновения эмигранта Соколова с В. Смирновым, в апр. 1873, стояла во главе кружка студенток, напавших на руководителя кружка бакунистов М. Сажина. В т. г. после вызова цюрихск. студенток русским правительством уехала на 2 мес. в Париж, откуда вернулась в Россию. Поселилась в имении матери в с. Хмелевом, Валуйск у., Воронежск. губ., где устроила школу и вела пропаганду среди крестьян. В 1874 заняла место сельской учительницы в школе в с. Беломестном, Ново-Оскольского у., Курск. губ., попечительницей которой была С. Субботина. Через неделю оттуда скрылась, узнав о предстоящем аресте, но была задержана 1 сент. т. г. на ст. Прохорово, Харьково-Курск. ж. д. При обыске найдены книги для пропаганды среди народа, азбука для шифра и адрес П. Макаревича. Привлечена в дознанию по делу о революц. пропаганде в империи. Содержалась ок. 8 мес. в Воронежск. тюрьме (и ДПЗ в Петербурге?); по освобождении жила в Петербурге, где окончила акушерские курсы. В 1875 привлекалась к дознанию при Херсонск. ж. у. по делу давшего откровенные показания И. Лобковского, с которым она познакомилась в Воронежск. губ. по возвращении своем из Цюриха; по выс. пов. от 10 марта 1877 дознание это в отношении нее прекращено за возбуждением уже ранее судебного против нее преследования в связи с делом о пропаганде в империи. В апр. 1877 снова привлечена к дознанию по делу О. Кутузовой-Кафиеро по обвинению в хранении воззвания и стихов противоправительственного содержания, каковое по выс. пов. от 11 сент. 1877 в отношении нее прекращено с учреждением за нею негласн. надзора без ограничений в выборе места жительства. Предана 5 мая 1877 суду особого присутствия Сената по обвинению в принадлежности к сообществу, стремившемуся ниспровергнуть существовавший строй. Осенью 1877 снова арестована и заключена в ДПЗ. Судилась 18 окт. 1877—23 янв. 1878 по процессу 193-х. Примкнула на процессе к числу протестантов, вследствие чего 10 ноября 1877 удалена из зала суда. Приговором Особого присутствия от 23 янв. 1878 оправдана. Из-под стражи освобождена на поруки еще в нач. янв. 1878; жила в Петербурге совместно с А. Якимовой и В. Рогачевой; участвовала в собраниях у А. Корниловой, на которых обсуждались планы восстановления революцион. организации, и приняла выработанную на них «народническую» программу. Выехала 8 февр. 1878 из Петербурга в Рязань. Весной т. г. приехала в имение сестер Кутузовых в Тверск. губ. В апр.—мае т. г. вместе с А. Якимовой и О. Кутузовой-Кафиеро путешествовала с фальшивым паспортом по Тверск., Ярославск. и Нижегородск. губ. в целях ознакомления с местным крестьянским населением. Из Нижнего уехала в Воронеж. По распоряжению м-ра вн. дел от 30 июля 1878 выслана администр. порядком из Москвы в Вологодск. губ. под гласн. надзор полиции. Водворена в Сольвычегодске (срок надзора считался с 28 сент. 1878).

В 1879 вышла замуж за политссыльного А. А. Франжоли, вместе с которым, а также В. Серпинским, Калюжным и Н. Смирницкой бежала из Сольвычегодска в февр. 1880. Проехала через Казань в Москву, а оттуда в Петербург, где примкнула к «Нар. Воле»; вела там работу среди молодежи и рабочих. Летом 1880 уехала с больным Франжоли в Москву, откуда вернулась в Петербург зимой т. г. Перед 1 марта 1881 вместе с Франжоли являлась хозяйкой конспиративной квартиры, в которой хранились взрывчатые вещества. После 1 марта 1881 уехала на Кавказ, где Франжоли лечился. Вернувшись осенью 1881 в Москву, участвовала с Франжоли в организации основанного народовольцами для сношений с сектантами и раскольниками «Христианского братства», типография которого находилась в квартире Франжоли. В связи с арестами членов московск. народовольч. организации уехала в 1882 в Саратов, а оттуда в Харьков. После ареста В. Фигнер в февр. 1883 увезла больного Франжоли за границу; в мае 1883 прибыла в Женеву. Отравилась в Женеве 6 авг. 1883 в день смерти мужа.

Справки (Е. Завадская, М. Завадский, С. Левандовская, Г. Сазонов, С. Субботина).—Доклады 1887, I, 81—86; II, 254—256.—Ведомость по СПБ градоначальству за 1877—78 гг.—Ведомость по Вологодск. губ. за 1878—79 гг.—Список разыскиваемых лиц 1883, I, 88—89.—Обзор VII, 65.—Н. Голицын, Десятая глава, 103—104.—Хроника, 136.—Госуд. преступления III, 155—157, 263, 320, 330 (141—143, 239, 291, 301).—Стенографич. отчет, 374, 437, 438, 440—442, 454—475.

Календарь Нар. Воли на 1883 г., стр. 158.—В. Бурцев, За сто лет, II, 92, 103, 119.—Словарь Граната, т. 40, 400 (автобиография Н. М. Саловой), 630—631 (автобиография А. В. Якимовой).

[Л. Тихомиров], Некролог А. А. Франжоли и Е. Ф. Завадской. «Вестник Нар. Воли» I, 1883, стр. 203—209.—Два гроба. «Общее Дело», № 55, 1883, стр. 16.

В. Богучарский, Из истории политич. борьбы (Ук.).—Л. Дейч, Баловень судьбы, 60—61.—М. Сажин, Воспоминания, 60.—Письма Л. Тихомирова к П. Л. Лаврову. Сб. «Группа Освобождение Труда» I, 252.—А. Прибылева-Корба, «Нар. Воля» (Ук.).—Я. Стефанович, Письма к Л. Дейчу. Сб. «Группа Освобождение Труда» IV, 162.—Л. Тихомиров, Воспоминания (Ук.).—В. Левицкий, Партия «Нар. Воля», 177—178.—В. Фигнер, Сочинения, I и V (Ук.).—А. Кункль, А. А. Франжоли, М., 1930, стр. 20, 22—23.—Н. Кулябко-Корецкий, Из давних лет (Ук.).—Архив «Земли и Воли» (Ук.).

Хроника преследований. «Листок Нар. Воли», № 2 (1880) («Литература партии «Нар. Воля», 82).—[Сообщение о смерти З.] «Листок Нар. Воли», № 2 (1883) («Литература партии «Нар. Воля», 203).—Л. Тихомиров. Из недавнего разговора (Памяти В. Коковского). «Вестник Нар. Воли» IV (1885), 101, 105—106 (или «Был.», загр., перепеч., в. II, 88, 91).— Г. Осмоловский, Карийская трагедия. «Был.» 1906, VI, 79.—О. Кафиеро-Кутузова. Из далекого прошлого. «Был.» 1907, I, 181, 182.—Н. Морозов, А. Франжоли. «Был.» 1907, III, 283, 286—289.—М. Попов, Из моего революц. прошлого. «Был.» 1907, VII, 253—256.—С. Чудновский, Из дальних лет. «Мин. Годы» 1908, V—VI, 361, 373.—Из автобиографии В. Фигнер. «Был.» 1917, III (25), 167.—Белоруссов, Странички воспоминаний. «Свобода России» 1918, № 54.—Р. Кантор, Письма участников процесса 193-х. «Красн. Арх.» 1924, V, 135, 158.— В. Фигнер, Процесс «50-ти». «Кат. и Сс.» 1927, IV (33), 20.—А. Якимова, «Большой процесс» или «Процесс 193-х». Там же, 1927, VIII (37), 29.—Ц. Мартыновская, И. М. Ковальский и первое вооруж. сопротивление в Одессе. Там же, 1928, VIII—IX (45—46), 91. — Ш. Левин, Финал процесса 193-х. «Красн. Арх.» 1928, V (30), 194 — 95.— С. Лившиц, Подпольные типографии 60-х, 70-х и 80-х гг. «Кат. и Сс.» 1929, I (50), 74.—В. Фигнер, М. А. Натансон. Там же, 1929, VII (56), 146, 147.—Г. Кофф, К биографии А. А. Франжоли. Там же, 1931, VII (80), 89, 94, 96.—М. Сажин, Русские в Цирихе. «Кат. и Сс.» 1932, X (95), 60, 61, 77—78.

Завадский, Всеволод Петрович, дворянин, сын губерн. секретаря, служившего в 1880-х конторщиком на вокзале ст. Кременчуг. Род. в 1866 в Петрозаводске. По окончании Кременчугского Александровск. реальн. уч-ща поступил в Петровск. земледельческ. ак-мию в Москве, в которой пробыл 3 года. Будучи студентом последней, принадлежал, по сведениям Моск. охран. отдел., к кружку «земледельцев», организованному среди студентов ак-мии и ставившему целью пропаганду социалистических идей среди сельского населения. При обыске в Москве 26 янв. 1885 у него найдено «Практическое руководство для взрывов» Шах-Назарова и значительное количество нелегальн. литературы, в том числе программа народной партии и два экз. «Программы рабочих членов партии Нар. Воли». Арестован 30 янв. 1885 и привлечен к дознанию при Московск. ж. у.; из-под стражи вскоре освобожден и выслан под особый надзор в г. Кременчуг. По высп. от 27 авг. 1885, по вменении в наказание предварительн. заключения, подчинен гласн. надзору на 3 г. в избранном месте жительства—г. Кременчуге. В 1887 г. переехал с разрешения властей для лечения в с. Знаменку, Александрийск. у., Херсонск. губ., а затем в Одессу, где пробыл до авг. 1887. По окончании срока гласного подчинен негласн. надзору. В 1888 вновь поступил в Петровск. академию, которую окончил в 1889 со званием кандидата сельского хозяйства. Живя в Москве, вращался среди политически неблагонадежных лиц (студенты Петровск. ак-мии Сахновский, Шамахов, Кузнецовы). В 1891 получил право жить в Петербурге и Москве. В 1883—1900 служил в Вологде коммерческим агентом Об-ва Московско-Ярославско-Архангельской ж. д. В 1897 выезжал за границу. В 1900—1901 жил в Москве, где был управляющим редакцией журнала «Сельскохозяйственный вестник» и секретарем Московск. об-ва сельск. хозяйства. В 1902 служил пом. завед. статистическим бюро Таврическ. губ. земства в г. Симферополе. В 1902 выехал в г. Бендеры, Бессарабск. губ., предполагая занять должность агронома Бендерск. уездн. земства. В 1903 негласн. надзор прекращен.

МЮ 1885, №№ 10763, 10882 и 10893.—ДП V, 1885, №№ 6026 и 6204, ч. 2. — Ведомость X, 19.—Список поднадз. 1886 г., 65; 1887 г., 69; 1888 г., 73.

Хроника революционной борьбы. «Листок Нар. Воли», № 3 (1886) («Литература партии «Нар. Воля», 283).—Хроника революционной борьбы. «Вестник Нар. Воли» V (1886), 149, 159.

Завадский, Петр Владимирович, мещанин г. Чигирина, Киевск. губ. (не утвержденный герольдией дворянин), католик. Род. в 1863 в м. Смела, Черкасск. у., Киевск. губ. Окончил Белоцерковск. гимназию. В 1880—1881 учебн. году состоял студентом 1-го курса Петербургск. технолог. ин-та, из которого в авг. 1881 уволен за несдачу переходного на

2-й курс экзамена. Безуспешно пытался вновь поступить в ин-т в 1882, 1883 и 1885. Подозревался в 1885 в принадлежности к народовольч. кружку. Обыскан и арестован 28 дек. 1885 в Петербурге; при обыске у него найдено значительное количество печатных, гектографированных, литографированных и рукописных сочинений революц. содержания, листки для сбора пожертвований на революц. цели, записи о высылке денег политссыльным, чертеж типографского станка, несколько букв типографского шрифта и принадлежности для гектографирования. Тогда же привлечен к до-

П. В. Завадский.

С фотогр. 1887 г.
Из собр. Музея «Каторга и Ссылка».

знанию при Петербургск. ж. у. На допросах показал, что имел и брал на хранение и для гектографирования революц. сочинения, так как относился с симпатией к революц. идеям, хотя и не сочувствовал террористическому направлению; посылал газеты политссыльным, получал отчеты об-ва помощи ссыльным и продавал в пользу него лотерейные билеты. С 12 февр. 1886 содержался в Трубецк. бастионе, откуда переведен 4 июля т. г. в ДПЗ. По выс. пов. от 13 мая 1887 выслан под гласн. надз. в Вост. Сибирь на четыре года. Отправлен из ДПЗ 24 июня 1887. Водворен в Улейской инородческой управе, Балаганск. окр., Иркутск. губ. По окончании срока гласного подчинен негласн. надзору с воспрещением жительства в столицах и столичных губ. (без срока) и Тверской губ., университетск. городах, Нижнем-Новгороде и Ярославле сроком на 3 г. Поселился в Белой Церкви, Киевск. губ. В 1894—1896 выезжал за границу. В 1896 поступил на железнодорожную службу в Саратове. В 1898 получил разрешение на временный приезд в Петербург для испытания в Техническо-Строительном Комитете м-ва путей сообщения на право управления дистанцией. Служил затем пом. нач-ка дистанции на Рязанско-Уральск. ж. д.; жил в гг. Саратове, Николаевске, Самарск. губ., на ст. «Ерши» названной ж. д. и в г. Тамбове, где был начальником дистанции. В февр. 1899 разрешено повсеместное жительство. По распоряжению деп. пол. от 3 окт. 1900 негласн. надзор прекращен.

МЮ 1886, № 10175; 1891, №10875.—ДП III, 1885, № 564; 1887, № 883, тт. 1 и 2; V, 1882, № 1482, № 1423 1885, № 6204, ч. 2.—Дело канцелярии Петерб. технол. института, 1886, № 8.—Дело Петербургск. губ. правления, II отдел; IV стол, 1887, № 6353.—Обзор XII, 175.—Ведомость XI, 25—28.—Список 1884—1887, лл. 56, 65.—Список поднадз. 1888 г., 42; 1889 г., 36; 1890 г., 29; 1891 г., 24.

Процесс 21-го, стр. 49.—Участники народовольч. движения. Сб. «Народовольцы» III, 297.

Хроника революционной борьбы. «Листок Нар. Воли», № 3 (1886) («Литература партии «Нар. Воля», 283).—Хроника революционной борьбы. «Вестник Нар. Воли» V (1886), 148.—Хроника борьбы с самодержавием. «Своб. Россия» 1889, № 1, стр. 63.—Е. И. Яковенко, Из воспоминаний о сибирск. ссылке. «Кат. и Сс.» 1927, VIII (37), 101.

Завалих, Иван-Осип Августович, крестьянин. Род. ок. 1857. В нач. 1880-х—рабочий в д. Мале Праце, Гроецк. у., Варшавск. губ. Неграмотный. Обыскан и арестован 22 авг. 1883 и привлечен к дознанию при Варшавск. ж. у. по делу о распространении преступных изданий среди населения Гроецк. у. (дело К. П. Подбельского). Дознанием установлено, что он передавал некоторые запрещенные издания рабочим депо Мале Праце по указаниям Подбельского, который угрожал ему смертью в случае отказа от выполнения поручения. Содержался под стражей в г. Гроицах и в X павильоне Варшавск. Александровск. цитадели; освобожден из-по дстражи 4 ноября 1883 под особый надзор. По выс. пов. от 23 мая 1884 подвергнут месячному тюремному заключению.

МЮ 1883, №№ 11116 и 11240.

Завалишин, Иван Ильич, крестьянин. Род. в 1863. В нач. 1880-х—студент медиц. фак-та Казанск. ун-та. За участие в студенческих беспорядках, происходивших 29 окт. 1882, предан университетскому суду, по приговору которого, утвержденному советом ун-та 25—26 ноября т. г., уволен со 2-го курса ун-та на один год с правом немедленно поступить в др. высш. заведение; тогда же выслан из Казани и подчинен негласн. надзору в Казанск. у. Осенью 1883 принят обратно в ун-т, в связи с чем освобожден от надзора. Окончил ун-т в 1887 со званием лекаря. В 1892—1896—земск. врач в с. Колобово, Нолинск. у. Вятск. губ. С 1899—ординатор Вятск. губ. земск. больницы, с 1902—врач Вятского городск. уч-ща, а позже преподаватель Вятск. земск. фельдшерской и повивальной школы. После Октябрьской революции продолжал служить ординатором Вятск. губ. больницы.

ДП III, 1883, № 1346, ч. 1, № 1523.

Медиц. список на 1892, 1896, 1899 и 1908 гг.—Список врачей, служащих в учебных заведениях ведомства м-ва народн. просвещения на 1906 г., стр. 186—187.—Памятная книжка Вятск. губ. на 1912 г.—М. Корбут, Казанский ун-т, II, 115.—Список медицинск. врачей СССР на 1924 г.

Завалишин, Федор Иванович, дворянин Осташковск. у., Тверск. губ. Род. в 1853.

Обучался с 1870 в Морском уч-ще в Петербурге, которое окончил в 1874 гардемарином. В 1875 произведен в мичманы, а 1 янв. 1880—в лейтенанты; служил в нач. 1880-х в 6-м флотск. экипаже. В 1871 вошел в литературн. кружок воспитанников Морск. уч-ща, занимавшийся изучением сочинений Лассаля, Флеровского и др. и руководимый В. Луцким, Н. Сухановым и Салтыковым. При реорганизации литературного кружка в тайный политический от участия в нем уклонился. В 1879,

Ф. И. Завалишин.

С фотогр. 1880-х гг.
Из собр. Музея «Каторга и Ссылка».

служа в Кронштадте, примкнул под влиянием Суханова к группе морских офицеров, находившейся в сношениях с членами Исполнит. К-та «Нар. Воли» Желябовым и Колодкевичем. В дек. 1880 был одним из учредителей сорганизовавшегося под влиянием Желябова морского кружка, принявшего народовольческую программу (Э. Серебряков, А. Штромберг, Завалишин и др.). Участвовал в выработке конституции кружка и подписал ее. В 1880—81 находился в сношениях с членами Исполнит. К-та (Желябов, Колодкевич, Перовская, Фигнер и др.), знал о готовящемся покушении на Александра II и достал в минном классе, слушателем которого был, 4 запала для разрывных снарядов. Оказывал партии денежную помощь. В марте 1881 гектографировал вместе с другими членами кружка прокламацию о 1 марта 1881 и речь Вл. Соловьева по поводу смертного приговора над первомартовцами. Участвовал 2 апр. 1881 в очистке конспиративной квартиры, где жила В. Н. Фигнер, хранился динамит и др. партийное имущество. Вместе с А. Штромбергом перевез оттуда типографские принадлежности в петербургскую квартиру Суханова, а по состоявшемся в конце апреля решении наладить типографию в Кронштадте—в свою общую с Штромбергом кронштадтскую квартиру, где типография хранилась несколько дней. В этой же квартире скрывалась в апреле 1881 в течение недели разыскиваемая полицией В. Н. Фигнер. В том же месяце вошел как представитель морск. кружка в центральный кружок военной организации партии «Нар. Воля» и участвовал в заседаниях его, на которых обсуждался план вооруженного восстания и некоторые из которых происходили на его квартире. Вел в 1881—1882 вместе с Э. Серебряковым пропаганду в учебных командах флотских экипажей в Кронштадте, распространял народовольческую литературу, доставлял партии оружие (револьверы). Находился в деятельных сношениях с представителем Исполнит. К-та в центральном кружке С. С. Златопольским и летом 1882 вместе с последним и Похитоновым участвовал в обсуждении текста воззвания «К офицерам русской армии». Осенью 1882 виделся с приехавшим в Петербург с юга С. Дегаевым и участвовал в пересылке ему в Одессу упомянутых типографских принадлежностей, хранившихся в Кронштадте у А. Прокофьева; тогда же был намечен В. Фигнер в члены Исполнит. К-та «Нар. Воли», но от переданного через Н. Рогачева предложения выйти в отставку и посвятить себя общепартийным делам отказался. В конце 1882 или нач. 1883 участвовал в совещании с приехавшим с юга М. Ашенбреннером (Серебряков, Папин, Ашенбреннер и З-н) по вопросу о перестройке военной организации. Уже к концу 1882 начал уклоняться от революционной деятельности. Арестован 10 авг. 1883 в Кронштадте и 13 авг. заключен в Трубецкой бастион Петропавловской крепости, откуда 3 марта 1884 переведен в ДПЗ. Привлечен в числе 73-х лиц к дознанию о военной организации партии «Нар. Воля», производившемуся при Петербургск. ж. у. ген.-майором Середой (дело В. Фигнер и др.). Дал обширные откровенные показания, разоблачив деятельность военной организации и назвав известных ему по революц. связям лиц. По выс. пов. от 30 июля 1884 выслан под гласн. надзор на 3 г. в Зап. Сибирь. Отправлен из ДПЗ 20 авг. 1884 в Степной край. Водворен в Устькаменогорске, Семипалатинск. обл. По освобождении от гласного надзора ему воспрещено жительство в столицах и Петербургск. губ.; подчинен тогда же негласному надзору, прекращенному распоряжением деп. пол. от марта 1889. В конце 1880-х и 90-х жил в гг. Омске и Томске, служа в акцизе. В 1897—надв. советник, надзиратель акцизн. сборов IV округа Зап. Сибири. В 1899 переехал из Омска в г. Петрозаводск, Олонецк. губ. на должность младш. ревизора акцизных сборов. В т. г. подал м-ру вн. дел прошение о разрешении повсеместного жительства; выражал чистосердечное раскаяние. По постан. м-ра вн. дел от 9 июня 1899 ограничения в выборе места жительства сняты. В 1909—1910—младший, затем старший ревизор акцизного управления в Пензе. В 1914 в чине ст. советника служил в Петербурге в министерстве финансов старшим ревизором при главном

управлении неокладных сборов и казенной продажи питей.

Биография Э. Серебрякова (Архив народовольцев при Всесоюзн. Общ-ве политкаторжан).—МЮ 1884, №№ 10897 и 10898.—ДП III, 1889, № 684, ч. 2; V, 1883, № 3891, ч. 1; 1884, № 5288, лит. Б, т. 1.—Дело Петерб. губ. правления, II отдел., IV ст., 1884, № 4842.—Обзоры VI, 39, 85; VII, 23.—Список 1879—1884 гг., лл. 84—85; 1884—87 гг., л. 5.—Дело управления коменданта Петропавловской крепости 1883, № 85, ч. 2, л. 296.—Список поднадз. 1885 г., 80; 1886 гг., 77; 1887 гг., 78.

Список лицам, состоящим в морском ведомстве, и флота: адмиралам, штаб- и обер-офицерам, П., 1883 (Ук.).—Адрес-календарь 1902—1914 гг.— Н. К-н, Материалы для истории ссылки в Степной край, стр. 74.—Словарь Граната, т. 40, стр. 15, 17 (автобиография М. Ю. Ашенбреннера).

Р. Кантор, К истории военной организации «Нар. Воли» (Показания Ф. И. Завалишина). «Кат. и Сс.» 1925, V (18), 210—240.

Д. Кеннан, Сибирь и ссылка, I, 151, 377.—В. Богучарский, Из истории политич. борьбы (Ук.).—Э. Серебряков, Революционеры во флоте, П., 1920 (или «Был.» 1907, IV, 114—115, 117—118, 125, 128).—М. Ашенбреннер, Военная организация Нар. Воли (Ук.).—В. Фигнер, Сочинения I (Ук.).—В. Селиванов, Моряки-народовольцы, 30, 31, 35, 40, 42, 48, 52—55, 57, 63, 69, 100—101, 112—113.—Участники народовольч. движения. Сб. «Народовольцы» III, 297.

Хроника арестов. «Листок Нар. Воли», № 2 (1883) («Литература партии «Нар. Воля», 207).—Хроника революционной борьбы. «Вестник Нар. Воли» I (1883), 127.—К истории народовольч. движения среди военных в нач. 80-х гг. «Был.» 1906, VIII, 161, 172, 174—176.—В. Фигнер, Из истории «Нар Воли» после 1 марта 1881. «Голос Мин.» 1919, V—XII, 46, 47, 91, 92.—Моряки-народовольцы. «Красн. Флот» 1922, № 1.—С. Лившиц, Подпольн. типографии 60-х, 70-х и 80-х гг. «Кат. и Сс.» 1929, 1 (50), 71, 72.

Заварин, Валериан Павлович, сын коллежского советника. Род. ок. 1858. В 1883 окончил Петровск. земледельческ. ак-мию со званием действительного студента. Отбыл воинскую повинность в Ярославле и, по увольнении в запас, уехал в июле 1884 в Бежецк, Тверск. губ., где занял место управляющего земской сельскохоз. школой. Вследствие обнаружения при обыске в Москве 6 ноября 1884 у студента П. И. Худякова его фотографической карточки обыскан в Тверск. губ. в апреле 1885. При обыске у него найдено стихотворение «преступного» содержания. Обязан подпиской о невыезде и привлечен к дознанию при Московск. ж. у. по делу Худякова и др. По соглаш. м-ров вн. дел и юстиции дело о нем в авг. 1885 прекращено. В 1886 оставил службу и изучал сыроварное дело в с. Едимонове, Тверск. губ., в школе Верещагина. В 1887, в виду неблагоприятного отзыва о нем тверского губернатора, не был утвержден управляющим сельскохоз. русско-башкирской школой в г. Красноуфимске, Пермск. губ. В 1900 состоял при Московск. сельскохоз. ин-те. В нач. 1900-х служил агрономом ярославского уездного земства. В 1910—1912— инспектор сельск. хозяйства Смоленск. губ.

МЮ 1895, № 10820.—ДП III, 1887, № 878.—Адрес-календарь на 1910—1912 гг.—С. Венгеров, Список.

Заваров, Барсег, армянин. Окончив в мае 1884 Тифлисск. реальн. уч-ще, предполагал поступить в Петровск. земледельческ. ак-мию в Москве. Летом 1883 сошелся с А. А. Семеновым, высланным в 1882 из Петербурга в Тифлис под гласн. надзор по делу о пропаганде среди петербургск. рабочих; участвовал в антиправительственных сходках, знал о намерении Семенова перейти на нелегальное положение и помог ему деньгами при его нелегальном отъезде из Тифлиса в мае 1884. В связи с арестом С-ва 28 мая 1884 в Н.-Новгороде привлечен к дознанию при Тифлисск. ж. у. по делу о его самовольной отлучке. По окончании дознания главноначальствующий гражданской частью на Кавказе ходатайствовал перед м-ром вн. дел о подчинении З. гласн. надзору на один год; ходатайство это отклонено постановлением Особ. совещания от 9 окт. 1884.

ДП V, 1882, № 2626, ч. 1.— Хроника революц. борьбы. «Вестн. Нар. Воли» IV (1885), 228.

Завидова, Мария Семеновна, дочь самарск. купца. Род. ок. 1865. По окончании Самарск. земск. школы сельских учительниц поступила в 7-й класс Самарск. женск. гимназии. Будучи ученицей 8-го класса последней, привлекалась в окт. 1883 к дознанию при Самарск. ж. у. по делу ученицы той же гимназии М. Ф. Сюннерберг и гимназиста Л. М. Иванова. Дознанием установлено, что З. обменивалась с Сюннерберг запрещенными изданиями (в том числе народовольческими), полученными первой от Н. К. Паули и второй от Иванова. Уволена из гимназии во время производства дознания и в ноябре 1883 подчинена негласн. надзору. По выс. пов. от 18 апр. 1884 ей сделано строгое внушение.

МЮ 1884, № 10788.—ДП III, 1884, № 787; V, 1883, № 4500.

Завитаев, Федор, студент Московск. ун-та. Задержан в Москве 25 ноября 1887 во время студенческой демонстрации. За неисполнение требований властей и возбуждение товарищей к беспорядкам по распоряжению московск. ген.-губернатора выслан в Калугу с запрещением жить в Москве и губернии.

МЮ 1887, № 10119.—ДП V, 1887, № 7245, ч. 1.

Завитневич, Викентий Адольфович. В сред. 1880-х—студент Ново-Александрийск. ин-та сельского хозяйства и лесоводства, из которого в апр. 1887 исключен за участие в студенч. беспорядках. Впоследствии—прапорщик запаса; жил в 1905 в Москве.

ДП III, 1905, № 248.

Завко, Антон Фомич, крестьянин д. Румышки, Абельск. вол., Ново-Александрийск. у., Ковенск. губ. Род. в дек. 1856. По окончании Александровск. реальн. уч-ща в г. Орле поступил в 1879 в Петербургск. технологическ. ин-т, из которого уволен в мае 1881 за несдачу переводного экзамена на 3-й курс. В 1883 служил в Петербурге по вольному найму в м-ве путей сообщения. В конце окт. 1883 поселился на конспиративной квартире, хозяйкой которой была Р. Кранфельд (под фамилией Т. Голубевой); вместе с последней 2 ноября т. г. переехал на другую квартиру, где прожил несколько дней и где после его отъезда поселились Стародворский и Конашевич, участники убийства жанд. подполк. Судейкина. Арестован в Петербурге 24 дек. 1883, заключен в Трубецкой бастион Петропавловск. крепости и привлечен к дознанию при Петерб. ж. у. по делу об убийстве Судей-

кина. Переведен 15 июня 1884 в ДПЗ. Так как дознанием было установлено, что З. не принимал участия в покушении, дело о нем и об его сожителе Н. Н. Сергееве было выделено в особое производство. По выс. пов. от 16 окт. 1885 выслан под гласн. надзор на 3 г. в Зап. Сибирь. Отправлен 18 дек. 1885 из ДПЗ в

А. Ф. Завко.

С фотогр. 1880-х гг.
Из собр. Музея «Каторга и Ссылка».

Московск. центральн. пересыльную тюрьму, а оттуда 7 мая 1886 в Сибирь. В июне 1886 водворен в с. Обдорском, Березовск. окр., Тобольск. губ., откуда в 1887 переведен по болезни легких в г. Курган. По окончании срока гласн. надзора подчинен негласн. надзору с ограничениями в выборе места жительства; поселился в фольварке Швабишки, Ново-Александрийск. у., Ковенск. губ., где отец его арендовал землю. В 1890—1896 служил кассиром торговой бани в Ковно; в 1896 получил разрешение жить в Петербурге и, переехав туда, служил по 1899 конторщиком на Фарфоровом и Невском судостроительном заводах. В 1901 получил разрешение жить в Москве. Повидимому в т. г. негласн. надзор прекращен.

МЮ 1885, № 10849.—ДП III, 1890, № 74, ч. 33; V, 1885, № 6145.—Дело канцелярии петерб. технолог. института, 1885, № 11; 1886, № 8.—Обзоры VII, 21; X, 117.—Список 1879—1884 гг., л. 95; 1884—1887 гг., л. 13.—Список поднадз. 1886, 1887 и 1888 гг.—Участники народовольч. движения. Сб. «Народовольцы» III, 297.

Арестная хроника. «Нар. Воля», № 10 (1884) («Литература партии «Нар. Воля», 232).—Хроника революционной борьбы. «Листок Нар. Воли», № 3 (1886) («Литература партии «Нар. Воля», 282).—Хроника революционной борьбы. «Вестник Нар. Воли», IV (1885), 163; V (1886), 159, 161.

Заворохин, П. А., студент Казанской духовн. ак-мии. Во второй половине 1880-х входил в казанский «центральный» народнический кружок, возникший по инициативе М. Д. Фокина (Д. Д. Бекарюков, М. Е. Березин и др.) и имевший целью организацию кружков самообразования для подготовки пропагандистов среди крестьян. Впоследствии с целью пропаганды поселился в деревне в качестве народного учителя.

М. Е. Березин и др., Воспоминания из жизни народнических кружков в Казани (1875—1892). «Кат. и Сс.» 1930, X (71), 123.

Загильский, Альбин Иосифович, виленский мещанин, католик. Род. в 1864. В первой половине 1880-х служил в аптечных складах в гг. Вильно и Варшаве. Арестован 23 июня 1886 в г. Вильно и привлечен к дознанию при Виленск. ж. у. по делу о водворении из-за границы запрещенных изданий, с которыми был задержан 13 мая т. г. в Вержболове Н. Барский. Подозревался в получении доставленных через Барского и К. Буцюту от Вартельского запрещенных изданий. Освобожден 12 июля т. г. под особый надзор. До окончания дознания скрылся 9 ноября т. г.; эмигрировал в Америку и в 1890-х гг. жил в г. Нью Йорке, где, по сведениям деп. пол., был связан с эмигрантскими революц. кружками.

МЮ 1887, № 9962; 1888, № 11088.—ДП V, 1888, № 7563.—Хроника, 333.—Список разыскиваемых лиц 1887 г., 76—77; 1899 г., стр. 280—281; 1891 г., 197—198; 1893 г., 143; 1895 г., 196—197.

Загорский, Константин Яковлевич, дворянин Киевск. губ., сын судебного чиновника, мелкого украинского помещика. Род. 3 марта 1859 в Киеве. Учился в 1-й Киевск. гимназии. Будучи гимназистом, входил в кружки самообразования и киевск. революц. кружки.

К. Я. Загорский.

С фотогр. 1882 г.
Из собр. Музея «Каторга и Ссылка».

По окончании гимназии поступил в Киевск. ун-т, в котором пробыл один год. В 1877 перевелся на юрид. фак-т Петербургск. ун-та. Переехав в Петербург, принял деятельное участие в студенческих революцион. организациях. В 1879 вошел в кружок (А. Буланов, Шефтель,

Решко и др.), примкнувший к «Черному Переделу», а после разгрома первой группы «Черного Передела» сложившийся в январе 1880 под влиянием П. Б. Аксельрода во вторую чернопередельческую центральную группу (так наз. «Северно-русское общество Земля и Воля»), которая вступила в соглашение с заграничными представителями «Черного Передела». В 1880—1881 входил как значительная литературная сила в состав редакции «Черного Передела»; сотрудничал в этом журнале (ему принадлежит статья «1 марта 1881 г.» в №4 за 1881 г.) и в издававшемся группой рабочем листке «Зерно» (написал отдел «Русская жизнь» в № 3 за 1881 г.). Находился в сношениях с работниками минской чернопередельческой типографии и ездил в Минск, где лично участвовал в печатании одного из номеров журнала. В 1881 и первой половине 1882 вел занятия с кружком рабочих в с. Мурзинке за Семянниковским заводом; популяризировал среди рабочих «Капитал» К. Маркса и знакомил их с др. нелегальной литературой. Одновременно находился в тесных сношениях и с народовольцами. В 1880—1881 входил, по его сообщению, в центральный университетский студенческий кружок, руководивший тогда всеми выступлениями студенчества и старавшийся придать этим выступлениям политический характер; участвовал в организованной центральным университетским кружком на торжественном акте 8 февраля 1881 политической демонстрации против министра народного просвещения Сабурова, деморализовавшего студенческую массу своими «либеральными» обещаниями разных льгот и вольностей (так наз. «сабуровская история»); попутно занимался распространением среди студенчества революционных изданий и чтением докладов по разным политическим и социально-экономическим вопросам в периферийных студенческих кружках. За участие в студенческих беспорядках, происходивших в марте 1881, предан университетскому суду, приговором которого от 19—26 марта того года, утвержденным советом университета 30 марта, подвергнут аресту при университете на семь суток. В 1881 входил в студенческую группу, поддерживавшую связь с «Нар. Волей» через П. А. Теллалова. В 1882 отошел от революционной деятельности, будучи, повидимому, противником слияния петербургской чернопередельческой группы с «Нар. Волей». Считался властями с 1879 «подозрительным»; в 1880 неоднократно обыскивался; в начале 1880-х гг. находился под постоянным негласным наблюдением. Был известен (вероятно, через С. Дегаева) инспектору секретной полиции жанд. полков. Судейкину, пытавшемуся в 1882 спровоцировать его через студента Гребенго. В 1882 окончил университет. По распоряжению департамента полиции от 14 апреля 1884 подчинен негласному надзору, в виду показания С. П. Дегаева о руководящей роли З. в студенческих кружках в 1882; надзор прекращен распоряжением департ. полиции от 23 декабря 1893 (циркуляр от 21 февраля 1894). С середины 1880-х гг. начал заниматься литературой и научной деятельностью. Впоследствии—магистр политической экономии, видный специалист по железнодорожной политике и железнодорожным тарифам, автор ряда статей и трудов по этим вопросам, представитель буржуазных экономических теорий в науке о железнодорожном транспорте. Сотрудничал в «Вестнике финансов», «Торгово-промышленной газете», «Юридическом вестнике», «Русском экономическом обозрении», «Народном хозяйстве» (изд. проф. Ходского), «Русском экономисте» и др. специальных периодических изданиях. В 1889—1890 служил в департаменте торговли и мануфактур, с 1891—в департаменте железнодорожных дел. В 1899 назначен представителем министерства финансов в Тарифном комитете и в комиссии о новых железных дорогах: позже—член совета по тарифным делам и председатель особого совещания по железнодорожному делу. В 1916 назначен заведующим делами международных сообщений российских железных дорог. Одновременно с тем в 1904—1908 читал лекции в Петербургском университете, а позже в Политехническом институте. В 1913—1917 состоял гласным Петербург. городской думы. После Октябрьской революции оставался заведующим отделом международных сообщений НКПС; в 1920—1930 гг. член и заместитель председателя тарифного комитета НКПС, консультант НКТорга, НКФина и ВСНХ РСФСР. В 1918 участвовал в качестве эксперта по жел.-дорожным вопросам в советской делегации по ведению мирных переговоров с Украиной, а в 1921—с Польшей. В 1922 под его ближайшим руководством была разработана новая тарифная система. Попутно с 1919 занимался педагогической деятельностью в Москве: читал в Институте народного хозяйства им. К. Маркса, в 1-м Москов. Госуд. университете, институте инженеров транспорта и ряде других специальных вузов; состоял действительным членом Института экономики РАНИОН. Умер 9 ноября 1931 в Москве.

Важнейшие труды: «Теория железнодорожных тарифов (Спб., 1901,; второе изд., М., 1923); «Наша железнодорожная тарифная политика» (Спб., 1910); «Система железнодорожных и водных тарифов» (М., 1925); «Экономика транспорта» М., 1930; «Обзор железнодорожных тарифов Франции, Германии и Австро-Венгрии сравнительно с тарифами русских жел. дорог» (Спб., 1912); «Железнодорожные тарифы Германии и России в связи с их экономической политикой» (Спб., 1914); «Частное железнодорожное строительство и гарантия акций» (Спб., 1912) и др. Из крупных его работ, напечатанных в периодических изданиях, следует отметить: «Влияние транспортных расходов на понижение хлебных цен» («Русское экономическое обозрение», 1897, VIII); «К пересмотру железнодорожных тарифов» («Народное хозяйство», 1922, № VII); «Вопросы прямых международных сообщений в международных договорах» (сб. «Транспорт и народное хозяйство», III, 1923); «О влиянии железнодорожных тарифов и водных фрахтов на народное хозяйство (сб. «Транспорт и народ-

ное хозяйство», V, 1924); «Международное железнодорожное право» (сб. «Основные вопросы жел.-дор. права», М., 1925) и др.

Сообщение Е. Д. Никитиной.—Автобиография К. Загорского (рукопись).—Архив кружка народовольцев при Всесоюзном обществе политкаторжан (автобиография С. И. Эрастова) —ДП III, 1884, № 1111; 1889, № 140; 1890, № 74, чч. 40 и 44. С. Венгеров, Список.—Новый энциклопед. словарь, т. 18.—Словарь Граната, т. 40, стр. 32 (автобиография О. К. Булановой). Большая советская энциклопедия, т. 25.—Список профессоров и преподавателей юридического факультета быв. Петербургского университета.

К. Я. Загорский, В 1881—1882 гг. Воспоминания, «Кат. и сс.» 1931, III, (76), 156—179.—Л. Дейч и К. Загорский, Письмо в редакцию [К вопросу о месте печатания № 1 «Зерна»]. Там же, 1930, XII, (73), 181.

Протоколы заседаний совета императ. с.-петербургского университета за вторую половину 1880-1881 акад. года, П., 1881, стр. 61—66.—П. Аксельрод, Пережитое 350.—Л. Дейч, Роль евреев в русском революционном движении (Ук.).— В. Панкратов, Воспоминания, 20.—Сб. «Черный Передел» со вступительной статей О. Аптекмана, 101.—О. Буланова-Трубникова. «Черный, Передел» Сб. «Группа Освобождение труда» I, 113, 117—120.—И. Гецов, Типография «Черного передела». Сб. «Группа Освобождение труда», I, 128.—Л. Дейч, Первые шаги группы «Освобождение труда», Сб. «Группа Освобождение труда» I, 11.—В. Невский, «Зерно», рабочий листок. «Историко-революц. сборник», II, 350. 352—353.—О. Буланова-Трубникова, Три поколения, 166, 167, 169, 171, 174.—В. Левицкий, Партия «Народная Воля», 116, 196.—М. Балабанов, К истории рабочего движения на Украине (Ук.).—Н. Русанов, На родине (Ук.).—В. Невский, От «Земли и Воли» к группе «Освобождение труда» (Ук.).—Архив «Земли и Воли» и «Народной Воли» (Ук.).

Хроника преследований. «Народная Воля», № 3 («Литература партии Нар. Воля», 68).—О. Буланова-Трубникова, А. П. Буланов. «Кат. и сс.», 1924, V (12), 293.—Л. Дейч, О воспоминаниях П. Б. Аксельрода. «Пролетарская революция, 1923, X (22), 198.—О. Буланова-Трубникова, Странички воспоминания. «Былое», № 24 (1924), стр. 71—74.—С. Ливщиц, Подпольн. типографии 60-х, 70-х и 80-х гг. «Кат. и сс.» 1929, VI (55), 48.—И. Попов, А. О. Бонч-Осмоловский. «Кат. и сс.» 1931, IV (77), 208.—Н. Сергиевский, «Черный Передел» и народники 80-х гг. «Кат. и сс.», 1931, I (74), 13, 25.

Загорский, Северин Львович, сын коллежского асессора. Обучался во 2-ой петербургской военной гимназии, откуда вышел в 1877. Осенью 1879 состоял вольнослушателем Петербург. университета. В декабре 1879 поступил вольноопределяющимся в Семеновский полк. В т. г. был знаком с Г. В. Плехановым, курсисткой А. М. Боград и студентом А. О. Дукатом. По сведениям от ноября 1879, «принадлежал к революционной партии», в виду чего по поступлении его на военную службу за ним установлено строгое наблюдение военного начальства.

Справки (С. Загорский, Г. Плеханов).

Загорский-Косменко, Владимир Николаевич, мещанин, «незаконнорожденный», землевладелец Кролевецкого у., Черниговской губ. В 1882—1883 учебном году студент первого курса естественного разряда физико-математического факультета Петербургского университета. Принимал участие в студенческих беспорядках, происходивших 20—21 октября 1882 в Петербургском университете в связи с так наз. «поляковской историей»; предан университетскому суду, по приговору которого от 4—9 ноября т. года, утвержденному советом университета 11 ноября, ему объявлен выговор. До утверждения упомянутого приговора университетского суда был, по распоряжению полиции, 10 ноября т. г. арестован и выслан из Петербурга и Петербургской губ.; тогда же по распоряжению министра народного просвещения уволен из университета с правом немедленно поступить в другое учебное заведение. Выехал в свое имение в Кролевецкий у., где по распоряжению департамента полиции от 29 декабря 1882 подчинен негласному надзору полиции. В 1885 состоял студентом Дерптского (Юрьевского) ветеринарного института.

ДП III, 1882, № 875; 1883, № 1346, ч. I—2 и № 1422.

Заграев, Кузьма Григорьевич. В конце 1870-х и начале 1880-х—народный учитель в м. Веркиевке, Нежинск. у., Черниговск. губ. Был близко знаком с политически неблагонадежными земскими врачами А. М. Богомольцом и А. П. Буличем в бытность их в м. Веркиевке. В июле 1881 на его имя было прислано письмо, в котором, по вскрытии его волостным старшиной, оказалась прокламация «Южно-Русского Рабочего Союза», вследствие чего по распоряжению нач-ка Черниговск. ж. у. за ним тогда же было установлено негласн. наблюдение.

ДП III, 1881, № 771.

Загребеленко, Вера, родственница П. Степанова. В 1880 в ее квартире в Одессе происходили собрания революционного кружка народовольческого направления (А. Акимов, В. Андреев, П. Степанов).

ДП III, 1880, № 432.

Загрядский, Кирилл Васильевич, запасн. рядовой. Род. ок. 1858. В 1885 работал ткацким смотрителем на фабрике Никольской мануфактуры т-ва «Савва Морозов сын и К°» (Покровск. у., Владимирск. губ.). Во время беспорядков рабочих фабрики 7 янв. 1885 («Морозовская стачка») задержан близ с. Никольского. Судился Владимирск. окр. судом с участием присяжных заседателей 23—27 мая 1886 по делу 33-х по обвинению в соучастии в разрушении квартиры ткацкого мастера Шорина, харчевой лавки и хлебопекарни и в разграблении хранившегося там имущества. Оправдан.

Морозовская стачка 7—13 (19—25) янв. 1885 г. Под ред. Д. Рязанова, М., 1923 г., стр. 27, 43.—Морозовская стачка 1885 г., М., 1925, стр. 220, 227, 244, 246, 247.

Загурский, Агафон Игнатьевич, дворянин, поляк. Род. ок. 1860. В 1879—студент ин-та инженеров путей сообщения в Петербурге. В апр. 1879 содержался в Петерб. тюремном замке. В нач. 1880-х гг. вошел в Петербурге в кружок, примыкавший к партии «Пролетариат». По делам последней был командирован в Варшаву, где жил в 1883—1884 (кличка «Круль») и находился в сношениях с виднейшими руководителями партии (Куницким, Варынским, Дембским и др.); бывал на собраниях в квартире Бардовского, работал в тайных типографиях партии в Варшаве. Арестован 14 апр. 1884 в Варшаве и заключен в X павильон Варшавской Александровской цитадели. При-

влекался к дознанию при Варшавск. ж. у. по делу партии «Пролетариат» и одновременно с тем к дознанию при Петерб. ж. у. по делу о тайных кружках среди морских офицеров, лиц военного ведомства и воспитанников специальных учебных заведений (дело Вл. Дружинина и др.). Последнее дознание по состоявшемуся в 1885 соглашению м-ров юстиции и вн. дел приостановлено в отношении него для совместного разрешения с первым. Во время заключения в крепости заболел психически и дал обширные показания, которые способствовали разоблачению деятельности партии «Пролетариат» и, в связи с указанием З. квартиры П. Бардовского, повели к многочисленным арестам. По выс. пов. от 17 июля 1885, подлежал заключению в крепости на один год и 4 мес. с последующим подчинением гласн. надзору на три года в месте жительства. Выпущенный из крепости до окончания дознания на поруки, покончил с собой, перерезав горло бритвой, ранее приведения в исполнение выс. повеления. Его показания Варшавским военно-окр. судом по делу 29 «пролетариатцев» в дек. 1885 были признаны данными в нормальном состоянии и послужили одним из главных источников для обвинения подсудимых.

Архив III Отд., 3 эксп., 1879, № 94, ч. 1.—МЮ 1884, № 10999; 1885, № 10922; 1891, № 10843.—Доклады 1886, II, 445—448.—ДП III, 1888, № 588.—Обзоры VIII, 46, 56, 97; X, 109.—Список поднадз. 1887 г., 123.

Варшавский процесс 29-ти, стр. 12—14, 86, 103, 109—111, 117—129.—Очерки по истории социалистического движения в Польше, 42, 48, 51.—Л. Кульчицкий (Мазовецкий), Процесс «Пролетариата», стр. 2, 4.—Ф. Кон, За 50 лет, I (Ук.).

Арестная хроника. «Нар. Воля», № 10 (1884) («Литература партии «Нар. Воля», 294)—Л. Василевский (Плохоцкий), Польская с.-р. партия «Пролетариат». «Был.» 1906, IV, 211.—Л. Василевский, «Пролетариат» перед судом. Там же, VII, 258, 267, 268, 273.—К истории отношений партии «Нар. Воля.» и партии «Пролетариат». Там же, VII, 288—289, 292, 296, 301—303, 306.—Ф. Кон, Из воспоминаний. «Пролет. Рев.» 1922, VIII, 125.—Р. Арский, Из истории соц.-револ. партии «Пролетариат». «Красн. Лет.» 1923, VIII, 62, 63, 65, 68.

Задунайский,—революцион. кличка Марцелия-Эдмунда Ксавериевича Янчевского (см.).

МЮ 1884, № 10807.

Зазубович, харьковский рабочий. В 1886 вошел в рабочий кружок на Москалевке (М. Конотопов, Н. Автономов и др.), с которым занимался рабочий-народник И. Д. Веденьев, а затем студент А. З. Рабинович.

В. Невский, Очерки, 293.—В. Невский, От «Земли и Воли» к группе «Освобождение труда» (Ук.).

И. Веденьев, В харьковских революционных кружках 1882—1889 гг. «Лет. Рев.» 1923, V, 102.

«Заика»,—революц. кличка народовольца Сергея Андреевича Иванова (см.).

МЮ 1887, № 9956.—ДП III, 1885, № 181.

А. Куликов, О трех предателях, «Кат. и Сс.» 1930, VI (67), 79.

Заинчневский, Петр Васильевич. Род. ок. 1839. Окончил Киевск. воен. уч-ще. В 1883—капитан 58-го пехотного Прагского полка, в котором прослужил 25 лет. В нач. 1880-х жил в г. Николаеве, Херсонск. губ., где квартировал названный полк. Обыскан и арестован 27 авг. 1883 в Пятигорске, отправлен в Петербург, где 14 сент. т. г. заключен в Трубецкой бастион Петропавловск. крепости и привлечен к дознанию при Петербургск. ж. у. по делу о военных кружках, обнаруженных в Одессе и Николаеве (дело Д. Чижова, Б. Крайского и др.), присоединенному вскоре к дознанию, производившемуся при Петербургск. ж. у. ген-майором Середой по делу о военной организации партии «Нар. Воля». Обвинялся в принадлежности к военному народовольческому кружку, организованному в г. Николаеве М. Ю. Ашенбреннером (армейский кружок). Дознанием установлено, что он брал на хранение нелегальную литературу, но активного участия в деятельности кружка не принимал. На допросах выразил раскаяние. Переведен 15 окт. 1883 из Петропавловской крепости в ДПЗ. Пробыл в предварительном заключении ок. 11½ мес. По выс. пов. от 30 июля 1884 подчинен гласн. надзору на 3 г. в избранном месте жительства. Был в т. г. свидетелем по процессу 14-ти. Поселился в Рязани, где за ним был установлен гласн. надзор. Просил рязанского губернатора ходатайствовать об освобождении его от надзора. По выс. пов. от 7 июня 1886 гласн. надзор снят. Подчинен затем негласн. надзору, прекращенному в 1887. В т. г. подал м-ру вн. дел поддержанную деп. пол. докладную записку о награждении следующим чином и восстановлении права на пенсию, в которой заявлял, что никогда не принадлежал к разряду людей противоправительственного образа мыслей.

МЮ 1884, №№ 10897 и 10898.—Доклады 1886, III, 523—524.—ДП III, 1889, № 886.—Обзор VI, 85.—Список 1879—1884 гг., лл. 86, 88.—Список поднадз. 1885 г., 69; 1886 г., 120.

В. Богучарский, Из истории политич. борьбы (Ук.).—М. Ашенбреннер, Военная организация Нар. Воли (Ук.).

Обвинит. акт по делу о дворянке В. Н. Филипповой и др. «Вестник Нар. Воли», № 4, 1885, 142, 149.—И. Ювачев, Из воспоминаний старого моряка, «Морской Сборник» 1927, X, 84.

Заичневский, Петр Григорьевич.

См. «Шестидесятые годы».

Зайдис, Борух (Борис) Моисеевич, купеческий сын Род. ок. 1866 в г. Бердичеве, Киевск. губ. Вышел из 4-го класса кишиневск. реальн. уч-ща. В 1884 жил в Кишиневе, готовясь к экзамену на аттестат зрелости. Привлечен в т. г. к дознанию по делу о кишиневском противоправительственном кружке учащейся молодежи (дело В. Стери, Сагайдаковского и др.). При обыске в его общей с Р. Бланком квартире найдены гектограф, подложные печати, рукописные и гектографированные революц. издания. С 11 мая по 7 окт. 1884 содержался в Кишиневск. тюрьме, а затем освобожден под залог в 300 руб. По выс. пов. от 30 окт. 1885 ему вменено в наказание предварительное заключение и сделано строгое внушение. По сношении деп. пол. с одесск. ген. губернатором в ноябре 1885 ему было воспрещено жительство в одесск. генерал-губернаторстве. Избрал местом жительства г. Бердичев, куда выехал ок. января 1886.

МЮ 1884, №10868.—ДП III, 1885, № 95; V, 1885, № 6204, ч. 2.—Обзор X, 118.—Ведомость VI, 6.

Арестная хроника. «Нар. Воля», № 10 (1884)(«Литература партии «Нар. Воля», № 234).—Хроника революционной борьбы. «Листок Нар. Воли» № 3 (1886)

(«Литература партии «Нар. Воля», 284).—Хроника революционной борьбы. «Вестник Нар. Воли» VI (с 1885), 227.

Зайковский, Иосиф (Осип) Иванович, мещанин, поляк. Род. ок. 1854. Грамотный. В 1883—рабочий фабрики Дильпоп и Рау в Варшаве; кузнец. Обыскан и арестован в Варшаве в ночь на 21 окт. 1883 и привлечен к дознанию при Варшавск. ж. у. по делу партии «Пролетариат». По выс. пов. от 17 июля 1885 ему вменено в наказание предварительное заключение. По распоряжению деп. пол. подчинен негласн. надзору, а на основании распоряжения тов. м-ра вн. дел от авг. 1885 ему воспрещено жительство в Варшавск. и Петроковск. губ. В 1886—1893 жил в д. Глинки, Маковск. у., Ломжинск губ., в 1895—1901—в г. Плоцке; разбитый параличем, нищенствовал. В 1901 переехал в Варшаву. Негласн. надзор прекращен циркуляром деп. пол. от 12 марта 1903.

МЮ 1883, № 11116.—ДП III, 1885, № 1123; 1888, № 588.—Обзоры: VIII, 98; X, 110.

Зайцев, Валериан Александрович, дворянин, сын губернского секретаря. Род. в 1867. Будучи учеником орловск. реальн. уч-ща, входил в кружок саморазвития, организованный в Орле Н. Д. Барановым и Гамзагурди. В 1887—студент Ново-Александрийск. ин-та сельского хозяйства и лесоводства. За участие в студенческих беспорядках по поводу проф. Берга и «буйство» в апр. 1887 исключен из ин-та без права поступления в др. учебн. заведение. Тогда же ему воспрещено жительство в Петербурге. Подчинен негласн. надзору в Орловск. у. В 1892 поступил в Петровск. земледельческ. ак-мию в Москве, в связи с чем был освобожден от негласн. надзора и ограничений в выборе места жительства. В 1894, окончив академию и проживая в Петербурге, ходатайствовал об определении на службу в департамент торговли и мануфактур. В 1901—отставной коллежский асессор. В т.г. деп. пол. не встречал препятствий к определению его на службу по м-ву земледелия и государств. имуществ.

МЮ 1887, № 10008.—ДП III, 1887, № 845.

Зайцев, Василий Петрович, крестьянин с. Истья, Перевлевск. вол., Пронск. у., Рязанск. губ.; рабочий-токарь. Род. ок. 1860. В нач. 1880-х работал за Невской заставой в Петербурге; в 1882—в Туле на местном оружейном заводе. В Петербурге входил в кружок рабочих, где вел пропаганду чернопеределец А. Буланов. Арестован (в Туле?) в нач. 1882 и привлечен к дознанию при Петербургск. ж. у. по делу о народовольческой пропаганде среди петербургских рабочих (дело Судакова, Сидоренко и др.). С 16 февраля по 11 марта 1882 содержался под стражей, затем был подчинен особому надзору в Туле. Признал на допросах знакомство с А. Барановым и дал откровенные показания о сходках рабочих. Его письмо за подписью «Г. Посадский» на имя рабочего Харьковских ж.-д. мастерских Хромова с рекомендацией Буланова было отобрано у Е. Сидоренко. По выс. пов. от 10 ноября 1882 подчинен гласн. надз. на 3 г. на родине или в месте приписки—в Рязанск. губ. В 1883 рязанский губернатор возбудил ходатайство о применении к нему манифеста 15 мая 1883. По выс. пов. от 6 окт. 1883 срок гласн. надзора сокращен на один год. В 1884 состоял под гласн. надзором в Туле, работая токарем на заводах. По окончании срока гласного подчинен негласн. надзору, прекращенному через год.

Справка (З а й ц е в).—МЮ 1881, № 8638.—ДП III, 1883, № 1356.—Обзоры, III, 53,91; V, 50.—Список поднадз. 1884 г., 105.

В. Н е в с к и й, Очерки, 245.—В. Н е в с к и й, «Зерно», рабочий листок. «Историко-Рев. Сборник» II, 350, 353.—О. К. Б у л а н о в а-Т р у б н и к о в а, Три поколения, 176.—В. Н е в с к и й, От «Земли и Воли» (Ук.).—Участники народовольческого движения. Сб. «Народовольцы» III, 297.

Н. Д о б р о т в о р, На заре революционного движения в Туле. «Револ. Былое» 1923, II, стр. 8.

Зайцев, Ефрем, новгородск. мещанин, из солдатских детей. Под этим именем был арестован в февр. 1880 в с. Козьминском, Курганск. у., Тобольск. губ., неизвестный, распространявший среди крестьян «противоправительственные стихотворения и воззвания».

Справка (Е. З а й ц е в).

Зайцев, Иван Пахомович, крестьянин с. Воскресенского, Макарьевск. у., Нижегородск. губ. Род. ок. 1864 в с. Воскресенском. Окончил там же приходск. уч-ще, затем проходил фельдшерск. практику в воскресенской и нижегородской земск. больницах. В 1881—1882—земский фельдшер в с. Воскресенском. По сведениям деп. пол. от 1882, получал запрещенные книги из Н.-Новгорода от сына священника С. Богородского. Обыскан 12 июня и 3 июля 1882 в с. Воскресенском. При втором обыске найдена гектографированная «Программа собирания сведений в провинции», литографированная записка по социализму, фотографические карточки М. И. Михайлова и Чернышевского. Тогда же арестован и привлечен к дознанию при Нижегородск. ж. у. по обвинению в хранении революц. изданий (дело С. Богородского и др.). Дознанием установлено, что он хранил и передавал другим запрещенные издания, вел противоправительственные разговоры и в 1879—1880 входил в кружок взаимопомощи. По постановлению Особ. совещания от 19 окт. 1882 подчинен в с. Воскресенском гласн. надзору на 2 г. Умер от туберкулеза 24 дек. 1883.

Справки (И. П. З а й ц е в, К о л и н).—ДП V, 1882, № 3295.—Обзор IV, 70.

Зайцев, Михаил Герасимович. Род. в 1865. Вышел из 7-го класса сарат. реальн. училища по «независящим от него обстоятельствам». Сдав экстерном экзамен при классической гимназии, поступил в 1887 на медиц. фак-т Харьковск. ун-та. Входил в Харькове в народовольческий кружок (Л. Фрейфельд, С. Стояновский и др.) и вел пропаганду среди рабочих. Находился в сношениях с центральным рабочим харьковским кружком (Веденьев, Соколов, С. Бронштейн, Ю. Мельников). Был на замечании у Харьковск. ж. у. и 23 апр. 1889 обыскан по подозрению в рассылке гектографированных листков по поводу беспорядков в Карийской каторжной тюрьме. В 1890 перевелся на медиц. факультет Московского ун-та, который в 1893 окончил. Служил в т. г.

земским врачем в Епифанск. у., Тульск. губ. В 1894—1906—врач земск. больницы в г. Сарапуле, Вятск. губ. Примкнул к партии с.-р. В конце сент. 1906 по распоряжению местного губернатора выслан из Вятск. губ. Жил затем в Уфе. Член 2-й Гос. думы от Вятск. губ., с.-р. Позже—вольнопрактикующий врач в Уфе. Был деятельным членом уфимской и златоустовской организации с.-ров. Умер в 1909.

МЮ 1890, № 10734.

Медиц. список.—Словарь Граната, т. 17, стр. 34—35 (Члены Гос. думы первого, второго и третьего созыва). — М. Бойович, Наши депутаты. Второй созыв, 70.—Члены 2-й Гос. думы. Пб., 1907, стр. 15—16.

В. Невский, Харьковское дело Юв. Мельникова и др. Сб. «От группы Благоева к Союзу борьбы», 100.—В. Перазич, Ю. Д. Мельников (Ук.).—Л. Фрейфельд, Из жизни народовольческих организаций конца 80-х гг. Сб. «Народовольцы» II, 144.—В. Невский, От «Земли и Воли», 267.

От народничества к марксизму. Отношение нач-ка харьковск. г. ж. у. в деп. пол. от 11 апр. 1891 г. «Лет. Рев.» 1924, I, 230.

Зайцев, Николай Петрович, коллежский регистратор. Род. ок. 1838. В 1881—письмоводитель Кутаисской мужской гимназии. В окт. 1881 привлечен к дознанию при Кутаисск. ж. у. по обвинению в произнесении «дерзких» суждений о государе и выражении сочувствия участникам покушения 1-го марта 1881. Отстранен тогда же от должности. По выс. пов. от 3 марта 1882 ему сделано строгое внушение, после чего подчинен на один год гласн. надзору.

Справка (Н. П. Зайцев).—МЮ 1881, № 8698.—Доклады 1882, I, 190.

Зайцев, Петр Герасимович, быв. студент Ново-Александрийск. ин-та сельского хозяйства и лесоводства. Обыскан в Харькове 23 апр. 1889 вместе с братом Михаилом Зайцевым (см.), как заподозренный в рассылке в апр. т. г. из Харькова гектографированных листков по поводу беспорядков в Карийской каторжной тюрьме.

МЮ 1890, № 10734.

Зайцевский, Петр Викторович, самарский мещанин, брат Сергея Зайцевского (см.). Род. в 1866. Учился в Самарск. реальн. уч-ще, которое не окончил. В 1888 жил в Самаре, давая частные уроки. Привлечен в 1888 к дознанию при Самарск. ж. у. по делу А. Попова и др. При обыске у него найдена народовольческая литература. Содержался под стражей с 1 по 16 февраля 1888. Дознанием установлено, что он принадлежал к кружку А. А. Савицкой и В. М. Андреева, бывал на собраниях в квартире А. Попова и устраивал их в своей совместной с братом Сергеем квартире. По выс. пов. от 16 ноября 1888 подвергнут одиночному тюремному заключению на 6 мес. с последующим подчинением негласн. надзору на 3 г. Заключен 30 ноября т. г. в Самарскую тюрьму, в январе 1889 отправлен в Петербург, где отбывал наказание в Петербургск. одиночной тюрьме. По освобождении из тюрьмы выехал 1 июня т. г. из Петербурга в Самару, где за ним был установлен негласн. надзор. В т. г. выехал из Самарской в Тамбовскую губ. В 1890—1895 служил табельщиком и бухгалтером на сахарном заводе в м. Носовке, Нежинск. у., Черниговск. губ.; в 1895—1901—бухгалтером в частном имении в с. Алексеевке, Балашовск. у., Саратовск. губ. Распоряжением деп. пол. от 10 окт. 1902 негласн. надзор прекращен. Жил в Саратовск. губ. и в 1905.

МЮ 1887, № 10130; 1888, № 11101.—ДП III, 1889, №№ 145 и 1259; 1890, № 74, ч. 1 и ч. 46; V, 1888, №7614.

Хроника борьбы с самодержавием. «Своб. Россия» 1889, № 3, стр. 23.—[Хроника]. «С родины на родину» I, 1893, стр. 10.

Зайцевский, Сергей Викторович, самарск. мещанин, брат Петра Зайцевского (см.). Род. в 1864. Окончил Самарск. техническое железнодорожное уч-ще. В 1888—1889 служил в вагонной мастерской на Оренбургск. ж. д. Привлечен к дознанию при Самарск. ж. у. по делу А. Попова и др. При обыске найдено рукописное стихотворение «тенденциозного» содержания и рукописный каталог книг с указанием нелегальных изданий. С 1 (3?) по 19 февр. 1888 содержался под стражей, затем был освобожден под особый надзор. Дознанием установлено, что он принадлежал к самарск. кружку А. А. Савицкой и В. М. Андреева, бывал на собраниях у А. Попова и устраивал их в своей совместной с братом Петром квартире. По выс. пов. от 16 ноября 1888 подвергнут одиночному тюремному заключению на 6 мес. с последующим подчинением негласн. надзору на 3 г. Заключен 30 ноября 1888 в Самарск. тюрьму; в январе 1889 отправлен в Петербург и помещен в Петербургскую одиночную тюрьму. По освобождении из-под стражи выехал 1 июня 1889 из Петербурга в Самару, где за ним был установлен негласн. надзор. В окт. т. г. выехал из Самарск. губ. в м. Носовку, Нежинск. у., Черниговск. губ. В 1890-х и нач. 1900-х служил механиком на свеклосахарных заводах в Черниговск. и Подольск. губ.; в 1894—1896—в с. Заметчино, Моршанск. у., Тамбовск. губ., а в 1897—1902—в с. Супруновке, Лебединск. у., Харьковск. губ. Негласн. надзор прекращен циркуляром деп. пол. от 12 марта 1903.

МЮ 1887, № 10130; 1888, № 11101.—ДП III, 1889, № 1314; 1890, № 74, ч. 1 и ч. 46 и № 680; V, 1888, № 7614.

Хроника борьбы с самодержавием. «Своб. Россия» 1889, № 3, стр. 23.—[Хроника]. «С родины на родину» I, 1893, стр. 10.

«Зайчик»—кличка в одесск. революц. кружках в нач. 1880-х Игнатия Емельяновича Корнфельда (см.).

МЮ 1882, № 9250.

Зайчик, Рувим Маркович, мещанин, купеческий сын, еврей. Род. ок. 1866. Обучался в 5-й Варшавск. гимназии, из 8-го класса которой вышел. Живя в 1886—1887 в Варшаве, находился в сношениях в Ш. Шавель, Ф. Штейн и др. привлеченными в 1887 к дознанию при Варшавск. ж. у. по делу кружка Ш. Шавель. По показанию Ф. Штейн, продиктовал ей стихотворение революц. содержания. До привлечения к дознанию уехал легально за границу по паспорту, выданному варшавским обер-полицеймейстером 30 дек. 1887. По состоявшемуся в 1889 соглашению м-ров юстиции и вн. дел дознание в отношении него приостановлено впредь до его явки или задержания. Жил в 1890-х в г. Невшателе (Швейцария).

МЮ 1887, № 10080.—Хроника, 333.—Список разыскиваемых лиц 1889, стр. 106; 1895, стр. 197.

Зак, Лев Маркович.
См. «Семидесятые годы».

Зак, Лев Сергеевич (Лейба-Симхе Израилевич).
«См. Девяностые годы».

Зак, Самуил Сергеевич.
См. «Девяностые годы».

Зак, Яков. В первой половине 1880-х—студент юрид. фак-та Киевск. ун-та. За участие в студенческ. беспорядках, происходивших 8 сент. 1884 в связи с празднованием 50-летнего юбилея ун-та, уволен с 3-го курса ун-та на один год с правом немедленно поступить в др. учебн. заведение вне Киева.
ДП III, 1884, № 695, ч. 2.

Закржевский, Михаил-Киприан Северинович, дворянин, сын чиновника. В 1883—студент 1-го курса Ново-Александрийск. ин-та сельского хозяйства и лесоводства. За участие в студенческих беспорядках, происходивших в марте 1883, исключен из ин-та с правом немедленно поступить в др. учебн. заведение. Подчинен затем негласн. надзору в г. Седлеце. В 1884 принят в Лесной ин-т в Петербурге, в связи с чем освобожден в т. г. от негласн. надзора.
ДП III, 1882, № 881; 1883, № 1475.

Зактрегер, Зелик-Лейба Янкелевич, сын отст. унтер-офицера, причисленный к мещанам гор. Владикавказа, Терск. обл., еврей. Род. ок. 1863. Окончил Петровск. земледельческую ак-мию. Вместе с Б. И. Фроловым был организатором состоявшегося 26 июня 1885 в казенных номерах академии вечера, на котором пелись революц. песни и производился сбор в пользу политссыльных. Привлекался в связи с этим к дознанию. По выс. пов. от 17 июня 1887 подвергнут тюремному заключению на 8 мес. Отправлен в т. г. из Владикавказа в Петербург, где заключен в одиночную тюрьму. По освобождении из-под стражи в 1888 подчинен негласн. надзору, прекращенному распоряжением деп. пол. от 20 июня 1890 (циркуляр от 7 июля т. г.). В 1888 переехал из Владикавказа в Тифлис, где в 1889—1890 служил в Российск. об-ве транспортирования кладей.
МЮ 1886, № 10305.—ДП III, 1889, № 626; 1890, № 74, ч. 66.—Обзор XII, 177.
Участники народовольч. движения. Сб. «Народовольцы» III, 297.

Залевская, Нина, дочь помещика. В 1880 жила ок. Каракала в Румынии. В дек. 1880 посылала денежные пакеты руководителю варшавской социалистической гмины Каз. Сосновскому. Находилась в сношениях с Г. Лисовским. Привлекалась (или подлежала привлечению?) к производившемуся в 1880 при Варшавск. ж. у. дознанию по делу о соц.-революц. пропаганде в Варшаве.
ДП III, 1881, № 218.

Залевский, Владислав Станиславович, крестьянин Ломжинск. губ., поляк. Род. ок. 1862. Грамотный. В 1883—портной в Варшаве. Обыскан и арестован в Варшаве в ночь на 2 окт. 1883 и привлечен к дознанию при Варшавск. ж. у. по делу партии «Пролетариат». По выс. пов. от 17 июля 1885 ему вменено в наказание предварительное заключение. По распоряжению тов. м-ра вн. дел от авг. 1885 ему воспрещено жительство в Царстве Польском. Подчинен в т. г. негласн. надзору. В 1888 жил в Гродненск. губ., откуда в т. г. выехал. Впоследствии разыскивался; обнаружен в 1892 в Одессе. Негласн. надзор в 1890-х прекращен.
МЮ 1883, № 11116.—ДП III, 1885, № 1123; 1888, № 54, ч. 1 и № 588; циркуляры за 1889.—Обзоры VIII, 89; X, 110.

Залевский, Игнатий-Франц, поляк. В 1879—1880 гг. помощн. присяжного поверенного округа Варшавск. суд. палаты. В 1879 состоял в Варшаве членом революц. кружка, руководителем которого был С. Познанский. Одновременно в 1879—1880 в свою очередь организовал несколько революц. кружков. Был близок к инженеру-технологу Осташевскому. Подозревался в содействии последнему скрыть хранившиеся у него запрещенные издания. Подлежал привлечению к дознанию при Варшавск. ж. у. по делу о соц.-революц. пропаганде в Варшаве (дело С. Познанского, Врублевского и др.), но в февр. 1880 скрылся в Пруссию. По соглашению гр. Лорис-Меликова с м-ром юстиции дело о нем в апр. 1881 приостановлено впредь до его явки или задержания.
Справка (Гачинский, Гениковский, Ендрашевич, И.-Ф. Залевский, М. Р. Издебский, Ольшевский, А. О. Пинский, Роецкий).
МЮ 1880, № 8304.—ДП, алфавитный список разыскиваемых лиц.—Список разыскиваемых 1883 г., I, 37; 1884, II, 83—84.

Залесный (он же Залесинский), Фердинанд Петрович, крестьянин гмины Ожаров, Варшавск. губ., сын каретника д. Михалова, Блонск. у., Варшавск. губ., поляк. Род. ок. 1864. Учился в начальн. уч-ще. В 1888—1889—позолотчик в Варшаве. Безрезультатно обыскан и арестован 3 марта 1889 и привлечен к дознанию при Варшавск. ж. у. по делу партии «Пролетариат» (дело Сикорского, Гандельсмана и др.). С 3 марта т. г. по 11 февр. 1890 содержался в X павильоне Варшавской цитадели, затем освобожден под залог в 100 руб. Дознанием установлено, что он входил в «Рабочий комитет» партии в Варшаве, бывал на сходках в питейном заведении Ставского и на лекциях Кассиуша, получал запрещенные издания и 9 июля 1888 помогал Домбровскому и Анелевскому в расклейке по улицам Варшавы воззваний к рабочим. По выс. пов. от 3 дек. 1890 подвергнут тюремному заключению на 3 мес. По отбытии наказания подчинен негласн. надзору в Варшаве, откуда выехал в марте 1891. Разыскивался циркуляром деп. пол. от 31 дек. 1891, как подлежащий негласн. надзору.
МЮ 1898, № 11100.—ДП III, 1889, циркуляры; 1894, № 1482, ч. 1.

Залесская, Анна Михайловна. В нач. 1880-х жила в Елисаветграде. Находилась в сношениях с приезжавшим в Елисаветград летом 1883 народовольцем И. А. Колодеевым, которому обещала давать ежемесячно в пользу партии «Нар. Воля» по 50 руб. Передала ему

тогда же первый взнос, а в 1884 переслала еще 100 руб. через И. Михалевича и Дьяченко.
МЮ 1885, № 10842.

Залесская, Мария Викентьевна — девичья фамилия М. В. Янковской (см.).
Справка (М. Янковская).—Хроника, 328.—В. Новицкий, Из воспоминаний жандарма, 108.

Залесский, юнкер Военно-топографического уч-ща в Петербурге. В марте 1881 ему и его товарищу по уч-щу И. В. Потоцкому И. Н. Тер-Маркозов передал гектограф и противоправительственные издания, в том числе прокламацию по поводу 1-го марта 1881. Распространял подпольн. издания среди своих товарищей. Арестован в марте т. г.
Справки (Маркозов, В. Пахомов, И. В. Потоцкий).

Залесский (Залеский), Леопольд Иванович, дворянин. Род. ок. 1869. Обучался во 2-й Одесск. гимназии. Ок. 1890 поступил в Новорос. ун-т. Участвовал в студенческой сходке, происходившей 24 марта 1890 в Дюковск. саду в Одессе. Вызванный 28 марта 1890 в Одесск. ж. у., он при допросе показал, что входил в 1888—1889 в гимназический кружок саморазвития и читал запрещенные издания, которые доставлял кружку И. К. Заболотный. Арестован 29 марта т. г. и привлечен к дознанию, каковое в отношении него было повидимому прекращено.
МЮ 1890, № 10727.—Обзор XV, 15.

Залетов, Матвей, унтер-офицер. В 1881 бывал в Кронштадте в квартире унтер-офицера запаса флота Вас. Федорова, где собирался кружок матросов и рабочих для чтения «Народной Воли» в присутствии офицеров, в том числе мичмана Вл. Дружинина.
МЮ 1881, № 8554.

Залецкий, Иван Семенович, сын дьячка. Род. ок. 1860 в д. Фузовке, Оргеевск. у., Бессарабск. губ. В 1873—1877 учился в Кишиневск. дух. уч-ще, в 1877 поступил в Кишиневск. дух. семинарию. В февр. 1880 привлекался к дознанию при Бессарабск. ж. у. по делу о происходивших в 1878—1879 в Кишиневе, в квартире д-ра Розенеля, К. Урсу и А. Фрунзы, сходках молодежи. По распоряжению одесск. ген.-губ-ра освобожден от преследования «по молодости и раскаянию». В янв. 1881 вновь привлечен к дознанию при том же ж. у. по делу Дениша и Куровицкого по обвинению в хранении и распространении нелегальн. литературы («Вперед», «Община» и др). Был сначала обязан подпиской о невыезде, а потом, 16 мая 1881, заключен под стражу; освобожден до окончания дознания под залог в 300 руб. В связи с привлечением к дознанию уволен из семинарии. В 1882 был вызван для допроса в Петербург по делу Л. Златопольского, которого видел в Кишиневе в кварт. Э. Свитыч. По выс. пов. от 20 окт. 1882 выслан под гласн. надзор на 3 г. в Зап. Сибирь. Отправлен 22 апр. 1883 в Сибирь из Московск. центральной пересыльной тюрьмы; 4 мая т. г. прибыл в Тюмень, где в день отправки партии 14 мая т. г. участвовал в тюремных беспорядках, происходивших в связи с приказом брить головы политкаторжанам. Водворен в т. г. в Устькаменогорске, Семипалатинск. обл. Принятый 20 апр. 1885 на военную службу, освобожден от гласн. надзора и зачислен рядовым в 4-й Зап.-Сибирский линейный батальон, расположенный в Зайсане. По окончании срока действительной военной службы остался на жительство в Семипалатинске.

Сообщение А. А. Кузнецова.—Справка (Э. Свитыч).—МЮ 1881, № 8107; 1883, № 11035.—ДП III, 1882, № 330; V, 1882, №№ 1821 и 3296.—Список поднадз. 1884 г., 19.

Н. К-н, Материалы для истории ссылки в Степной край, 58.—Участники народовольческого движения Сб. «Народовольцы» III, 297.

И. Белоконский, К истории политической ссылки 80-х гг. «Кат. и Сс.» 1927, XI (31), стр. 147 (в тексте Залесский).—Хроника революционной борьбы. «Вестник Нар. Воли» II (1884), 173.

Заливин, Федор Иванович, екатеринбургск. мещанин. В 1884 привлечен к дознанию при Пермск. ж. у. как изобличенный в гектографировании некоторых из отобранных у В. К. Лузина брошюр. По выс. пов. от 19 сент. 1884 подчинен на 2 г. гласн. надзору в Пермск. губ. По окончании срока гласного подчинен в Перми негласн. надзору.

ДП V, 1881, № 1426.—Ведомость VIII,15.—Список поднадз. 1885 г., 62; 1886 г., 60.

Залкинд, Александр (Сендер)-Мендель Бениаминович, сын купца, еврей. Род. в 1865. Быв. студент Московск. и Казанск. ун-тов; исключен из последнего за участие в студенческих беспорядках, происходивших 4 дек. 1887, после чего выехал из Казани в г. Царицын, Саратовск. губ. В апр. 1888 уехал в Берлин, где поступил в местн. ун-т. Посредничал в переписке эмигранта И. Дембо с жившим в Царицыне Матвеевым; переписывался с М. Гинсбург; находился в сношениях с Вольпе, Кравецом и Быховером. Вернулся в Россию, в Гомель, 25 февр. 1889. Вследствие обнаружения его писем у М. Гинсбург, арестован в Гомеле 10 апр. т. г. и привлечен к дознанию при Петербургск. ж. у. по делу о революц. кружках русских эмигрантов в Цюрихе по обвинению в содействии их деятельности. При обыске в его берлинск. квартире 20 апр. 1889 найден экземпляр революц. газеты «Знамя». Во время дознания был доставлен из Гомеля в Петербург, где с 30 апр. 1889 содержался в Трубецком бастионе, а оттуда 18 дек. т. г. переведен в ДПЗ. По выс. пов. от 9 июня 1890 подвергнут одиночному тюремному заключению на 3 г. Отбывал наказание в Петербургской одиночной тюрьме. В 1891 подал всеподданнейшее прошение о помиловании с выражением полного раскаяния, в связи с чем по выс. пов. от 20 марта 1891 в срок тюремного заключения ему зачтено предварительное заключение. По освобождении из тюрьмы подчинен негласн. надзору. В 1892 и 1893 выезжал за границу по выданному могилевским губернатором паспорту. В 1894—поднадзорный в Юрьеве. В 1895 получил степень лекаря. Со второй половины 1890—вольнопрактикующий врач сперва в Гомеле, а потом в 1908—1915 в Петербурге.

МЮ 1890, № 10706; 1891, № 10826.—Доклады 1891, № 20.—ДП III, 1887, № 662, ч. 1; 1889, № 1180; 1890, № 80; V, 1885, № 6121; 1886, № 6753, ч. 1.—Отчет коменданта Петропавловск. крепости за 1889.

Медиц. список.—Весь Петроград на 1915 г.

Хроника борьбы с самодержавием. «Своб. Россия» 1889, № 3, стр. 24.—Аресты и преследования в России. «Социал-Демократ» I (1890), 109; III (1890), стр. 130.

Залкинд (по мужу также Залкинд), Гитля-Фанни Гершевна, дочь харьковск. (кременчугск.?) купца 1-й гильдии, двоюродная сестра, впоследствии жена, народовольца Л. С. Залкинда, еврейка. Род. ок. 1862. В 1879—1882 жила в Швейцарии и Париже. В 1883 — слушательница Высших женских курсов в Киеве. Арестована 5 апр. 1883 вместе с Л. С. Залкиндом в Киеве и привлечена к дознанию при Киевск. ж. у. по делу о киевск. народовольческом кружке (дело Л. Залкинда, Н. Забелло и др.). Из-под стражи освобождена 28 апр. т. г. на поруки отца. Дознанием изобличена в оказании денежной помощи политическим эмигрантам и в хранении найденного у нее при обыске гектографированного сочинения «Буржуа и пролетарий». По выс. пов. от 24 июня 1884 подчинена гласн. надзору на 2 г. в избранном месте жительства. Вышла замуж за Л. С. Залкинда и последовала за ним в Вост. Сибирь, куда была отправлена в июле 1884. Находясь в Иркутской тюрьме, приняла участие в голодовке содержавшихся там политзаключенных. Водворена в г. Селенгинске, Забайкальск. обл. По окончании срока гласн. надзора подчинена негласн. Вернулась с мужем в Европ. Россию в 1889. Поселилась, вследствие запрещения жить в Киеве, в г. Кременчуге. Умерла в 1898.

МЮ 1883, № 11101.—ДП III, 1889, № 1338.—Обзор VIII, 105.—Список поднадз. 1885 г., стр. 34; 1886г., стр. 35.

Словарь Граната, т. 40, стр. 557 (автобиография Н. А. Чарушина).

Л. Залкинд, Воспоминания народовольца. «Кат. и Сс.» 1926, III (24), 94.—И. Попов, Памяти Л. С. Залкинда. «Кат. и Сс.» 1929, XI (60), 173—175.

Залкинд, Иосиф-Айзик Владимирович (Вульфович), сын рогачевск. купца, еврей. Род. в 1859 в Орше. По окончании Орловск. гимназии поступил в 1887 в Берлинский политехникум. За его возвращением из-за границы циркуляром деп. пол. от 1887 было установлено наблюдение. По сведениям берлинск. полиции от 1889, находился в сношениях с социалистами и членами революц. кружков; в конце мая или нач. июля 1888 и с авг. 1888 по январь 1889 у него жила под видом сестры и жены М. Гинсбург. Подлежал в 1889 высылке из пределов Германии. По циркуляру деп. пол. от 8 июня 1889 подлежал при возвращении в Россию обыску и аресту и привлечению к дознанию при Петербургск. ж. у. В последующие годы продолжал учиться в Берлине, приезжая по временам в Россию, где за ним, по распоряжению деп. пол. от 5 дек. 1891, устанавливался негласн. надзор. В конце 1890-х и начале 1900-х жил в Минске, где занимался очисткой деревянного масла, а затем открыл бюро механических работ. Циркуляром деп. пол. от 12 марта 1903 негласн. надзор прекращен.

ДП III, 1889, № 140; 1890, 37, ч. 1; 1891, № 979; V, 1883, № 3810.

Залкинд, Ицка, сын купца, еврей. Род. ок. 1867. В начале 1880-х—ученик Виленск. гимназии. По распоряжению м-ра народн. просв. от 28 сент. 1883 исключен как политически неблагонадежный из 4-го класса гимназии без права поступления в другое учебное заведение.

ДП III, 1883, № 359.

Залкинд, Леонид Самойлович (Лейба-Мовша Самуилович), мещанин г. Чаус, Могилевск. губ., сын чаусск. 2-й гильдии купца, еврей. Род. в 1861 в Могилевск. губ. Обучался в Могилевск. гимназии. Будучи гимназистом, был в 1875 одним из организаторов могилевск. гимназического кружка саморазвития, впо-

Л. С. Залкинд.

С фотогр. 1880-х гг.

Из собр. Музея «Каторга и Ссылка».

следствии революционизировавшегося и принявшего под влиянием Гр. Исаева, Цукермана и др. землевольческое направление. Учеником старших классов гимназии вел пропаганду среди крестьян Могилевск. губ., изучал сапожное ремесло. По образовании в 1879 партии «Нар. Воля» примкнул к народовольцам. Входил в Могилеве в кружок, который поддерживал связь с центром партии через Вл. Серпинского и в 1880 принял программу «Нар. Воли»; вел пропаганду среди учащихся Могилева, рабочих и ремесленников (кличка «Буйвол»). По окончании в 1881 гимназии переехал в Киев, где поступил в местный ун-т. Жил с осени т. г. в студенческой коммуне-землячестве на Безаковск. ул. Участвовал в студенческих революц. кружках. В 1882 примкнул к народовольческому кружку В. Бычкова и И. Левинского. Вел вместе с А. Богдановичем и Урусовым пропаганду в рабочих кружках; находился в сношениях с революц. кружками Могилева и Кременчуга и через

И. Н. Кашинцева поддерживал связь группы Левинского с Южно-Русским Рабочим Союзом. Накануне ареста Левинского и Богдановича в апр. 1882 получил от них на хранение типографский шрифт, который затем передал А. Н. Баху для устройства киевск. народовольческой типографии. Помогал скрываться в Киеве бежавшему в дек. 1882 из Киевск. тюрьмы Вл. Бычкову. После провала киевской народовольческой группы принимал участие в воссоздании летом 1882 киевской народовольческой организации (А. Бах, С. Никитина, Захарьин, Росси, Спандони и др.). Входил в одну из рабочих подгрупп и вел занятия с кружками рабочих ж.-д. мастерских (кличка «Михаил Николаевич»). Обыскан и арестован в авг. 1882 и, вследствие оговора своего быв. сотоварища по гимназии П. А. Шафранского, привлечен к дознанию при Могилевск. ж. у. по обвинению в организации революц. кружка среди могилевских гимназистов и в распространении нелегальной литературы. По соглашению м-ров вн. дел и юстиции дознание это в дек. 1882 прекращено. Снова арестован в Киеве 4(7?) апр. 1883 по указанию рабочего Ронсевича-Плотницкого и привлечен к дознанию при Киевск. ж. у. по делу Н. Забелло и др. по обвинению в пропаганде среди рабочих и в передаче Ронсевичу оружия для убийства рабочего-предателя Ипполитова. Содержался под стражей в Старокиевском участке и в Киевской Лукьяновской тюрьме. По выс. пов. от 24 июня 1884 выслан под гласн. надзор на 5 лет в Вост. Сибирь. Отправлен из Киева через Московскую центральную пересыльную тюрьму в июле 1884. В конце т. г. принял участие в голодовке политзаключенных в Иркутск. тюрьме. Водворен в г. Селенгинске, Забайкальск. обл.; занимался земледелием в «Бестужевской пади», изучал быт бурят, участвовал в археологических раскопках, печатая свои работы в «Известиях Вост.-Сибирского Отдела Русского Географического Об-ва». По окончании срока гласн. надзора ему, по постановлению Особ. совещания, воспрещено жительство, кроме столиц и столич. губ., вгг. Киеве, Харькове, Одессе, Екатеринославе, Ростове н/Д., Твери, Туле, Орле и Курске в течение двух лет. Выехал в т. г. в Кременчуг, Полтавск. губ., где подчинен негласн. надзору, прекращенному циркуляром деп. пол. от 12 марта 1903; жил в Кременчуге и в пос. Крюково, Кременчугск. у., где служил управляющим лесопильным заводом; вел там общественную и культурно-просветительную работу, участвовал в еврейских общественных организациях. Избирался выборщиком от левого блока при выборах в три Гос. думы. В 1905—1906 и 1918—1919 участвовал в организации помощи жертвам еврейских погромов на Украине. После Октябрьской революции переехал в Москву, где служил заведывающим книгохранилищем Политехнического Музея. Состоял членом Всесоюзного Об-ва политкаторжан и членом состоящего при Общ-ве кружка народовольцев. Умер 17 сент. 1929 в Москве.

Архив Ощб-ва политкаторжан (дело Л. С. Залкинда).—МЮ 1882, № 9426; 1883, № 11101; 1885, № 10819; 1888, № 11049.—ДП III, 1889, №№ 405, 1338 и 1024, негласн. надз.; 1890, № 74, ч. 48; V, 1883, № 3918.—Обзоры VI, 62; VIII, стр. 105.—Список поднадз. 1885, стр. 34; 1886, стр. 35; 1887, стр. 38; 1888, стр. 37, 1889, стр. 32.

Словарь Граната, т. 40, стр. 557 (автобиография Н. А. Чарушина). — Политическая каторга и ссылка.

Л. Залкинд, Н. М. Забелло. «Кат. и Сс.» 1932, III (24), 207—210.—Его же, Еще несколько слов о Я. М. Калмансоне. «Кат. и Сс.» 1924, VI (13), 231—233.—Его же, Воспоминания народовольца. «Кат. и Сс.» 1926, III (24), 90—94.—Его же, Е. С. Гуревич. «Кат. и Сс.» 1929, V (54), 176—177.—Его же, Два эпизода из жизни А. Б. Арончика. Сб. «Народовольцы» III, стр. 35—38.—О. Меер, Два слова о Л. С. Залкинде. «Кат. и Сс.» 1929, XI (60), 170—77.—И. Попов, Л. С. Залкинд. «Кат. и Сс.» 1929, XI (60), 172—76.—О. Меер, Л. С. Залкинд. Сб. «Революционное движение среди евреев» I, 282—286.

И. Попов, Минувшее и пережитое, II (Ук.).—М. Балабанов, К истории рабочего движения на Украине (Ук.).—Народовольческие организации в Киеве с осени 1880 г. по апр. 1883 г. Сб. «Народовольцы» I, 168.—А. Бах, Записки народовольца (Ук.) (ср. «Был.» 1907, I, 119, 122).—В. Перазич, Ю. Д. Мельников (Ук.).

Хроника арестов. «Листок Нар. Воли», № 2 (1883) («Литература партии «Нар. Воля», 207).—Хроника революц. борьбы. «Нар. Воля», № 11—12 (1885) («Литература партии «Нар. Воля», 271).—Хроника революц. борьбы. «Вестн. Нар. Воли» I (1883), 130; IV, 232.—Лелевич, К биографии Я. М. Калмансона. «Кат. и Сс.» 1923, I (8), 224.—С. Ливщиц, Подпольные типографии 60-х, 70-х и 80-х годов. «Кат. и Сс.» 1929, I (50), стр. 77.

Залкинд (по мужу Брамсон), Мина Мордуховна (Марковна), дочь виленск. купца, сестра С. М. Залкинда (см.). Род. в 1864 в г. Ковно. По окончании Виленск. гимназии поступила в 1880 на физ.-матем. отдел. Высших женских курсов в Петербурге. Вращалась

М. М. Залкинд.

С фотогр. 1891 г.

Из собр. Музея «Каторга и Ссылка».

в начале 1880-х в студенческих революц. кружках (С. М. Магат, А. Л. Блек, Н. С. Семенов и др.). В 1883 вошла в кружок учащейся молодежи, изучавшей политические процессы по легальным газетам. Состояла членом «Союза молодежи партии Нар. Воля» и вела ра-

боту в кружках самообразования и кружках рабочих. После разгрома центрального кружка Союза в конце 1884 приняла вместе с А. и С. Магат, М. В. Брамсоном, Гасселькусом и др. деятельное участие в воссоздании центрального кружка. Окончила курсы в 1885. В т. г. вышла замуж за М. В. Брамсона, за которым в 1888 последовала в ссылку в Якутск. обл. Арестована 22 марта 1889 в Якутске в доме Монастырева вместе с другими ссыльными, оказавшими вооруженное сопротивление (так наз. «Якутская трагедия»). Из-под стражи вскоре освобождена. Так как следствием было установлено, что она присоединилась к находящимся в доме Монастырева уже после оказания ими вооруженного сопротивления, предварительное судебное следствие о ней было прекращено. Вернулась затем на родину в г. Вильно. В 1894, по окончании срока каторги мужа, приехала к нему в Верхнеудинск, откуда оба в 1895 вернулись в Европ. Россию. Жила в 1895—1914 в г. Вильно. В 1920-х гг. жила в Москве, где умерла 5 апр. 1932.

Сообщение М. В. Брамсона.

Памятная книжка окончивших курс на С.-Петербургских высших женских курсах, П., 1902, стр. 42.

М. Брагинский, Якутская драма 22 марта 1889 г. Сб. «Якутская трагедия», 46, 50.—М. В. Брамсон, Отрывки из воспоминаний. Сб «Народовольцы» 1, 81—83.—Участники народовольч. движения. Сб. «Народовольцы» III, 297.

В. Бик, К материалам о Якутской трагедии 22 марта 1889 г. «Кат. и Сс.» 1926, III (24), 199, 200.

Залкинд, Самуил Маркович (Мордухович), сын виленск. купца, брат А. М. Залкинда (см.), инженер путей сообщения, еврей. Род. в Вильно 20 дек. 1860. Окончил в 1878 Виленск. реальн. уч-ще и в 1883—Ин-т инженеров путей сообщения в Петербурге. В 1884 безрезультатно обыскан. В 1885 жил в Петербурге, где был связан с народовольческими кружками; был причастен к деятельности военно-революц. организации и осенью 1885 вел занятия с кружком юнкеров Павловского уч-ща на квартире С. А. Никонова. Ввел в т. г. члена военно-революц. организации М. Брагинского в один из петербургских народовольческих кружков. Уехал из Петербурга в декабре 1885. Арестован в Вильно 8 февр. 1887, доставлен в Петербург, где содержался в ДПЗ, и привлечен к дознанию при Петербургск. ж. у. по делу о военно-революц. кружках (дело Никоновых, Шелгунова, Брагинского и др.). По выс. пов. от 27 сент. 1887 выслан под гласн. надзор на 4 г. в Вост. Сибирь. Получив разрешение ехать в ссылку за свой счет, выехал 29 апр. 1888 из Москвы. В ноябре т. г. прибыл в Якутск. обл. По слабости здоровья водворен в Олекминске. В июне 1891 получил разрешение отбыть остающийся срок надзора в г. Вильно, куда 12 сент. т. г. выехал из Иркутска. По окончании срока гласного подчинен негласн. надзору, снятому распоряжением деп. пол. от 8 янв. 1900. В июле 1895 выехал из Вильно в Иркутск. губ. для поступления на службу по постройке Сибирск. ж. д.; в т. г. ему разрешено жительство в Петербурге. Умер в феврале 1917.

Сообщения Л. А. Кузнецова, И. И. Попова.—МЮ 1886, № 10319.—ДП III, 1889, циркуляры; 1891, № 914.—Обзор, XII, 54, 106, 118.—Список поднадз. 1888, стр. 134; 1889, стр. 94; 1890, стр. 75, 1891, стр. 71.

Процесс 21-го, 49. — М. Кротов, Якутская ссылка, 184.—С. Никонов, Жизнь студенчества и революционная работа конца восьмидесятых годов. Сб. «А. И. Ульянов и дело 1 марта 1887 г.», стр. 139.—М. Брамсон, Отрывки из воспоминаний. Сб. «Народовольцы» I, 86, 87.—М. Брагинский, Из воспоминаний о военно-революц. организации «Сб. Народовольцы» II, 126.—Н. Сергиевский, Партия русских социал-демократов, 151.

Хроника борьбы с самодержавием. «Своб. Россия» 1889, № 2, стр. 20.—Хроника арестов. «Самоуправление», № 2 (1888), 47.—В. Б-в [Бартенев], Воспоминания петербуржца о второй половине 80-х гг. «Мин. Годы» 1908, XI, 188.—А. Гедеоновский, Из Петербурга в Сибирь. «Кат. и Сс.» 1926, V (26), 192.—А. Макаревский, Политическая ссылка 1888 г. «Пути Револ.» 1926, II—III (5—6), 134.—С. Никонов, Из воспоминаний об А. И. Ульянове. «Пролет. Рев.» 1929, II—III(85—86), 182.

Залман, еврей. В 1870 и начале 1880-х гг.— контрабандист на русско-германской границе. В течение ряда лет переводил русских революционеров через границу и доставлял оттуда транспорты нелегальной литературы. Один из ближайших агентов А. И. Зунделевича по организации границы.

В. Иохельсон, Первые дни «Нар. Воли», 41—43, 47, 54.

Зальманова, Рахиль—под этой фамилией задержана в 1882 в Витебске Изабелла Гурвич (см.).

Зальцман, Мордахей (Мордко) Пейсахович, ананьевск. мещанин, сын землевладельца, еврей. Род. 6 июня 1864 в г. Ананьеве. Учился в 1875—1877 и 1881—1884 в Ананьевск. гимназии, по окончании которой поступил в Московский ун-т. В 1884 привлечен к дознанию при Херсонск. ж. у. по делу об организовавшихся в Ананьеве в 1882—1883 кружках молодежи (дело Я. Фогеля, М. Гуревича и др.). На время дознания был обязан подпиской о невыезде. Дознанием установлено, что он входил в кружок саморазвития. По состоявшемуся в 1885 соглашению м-ров вн. дел и юстиции дело в отношении него прекращено. Будучи студентом Моск. ун-та, входил, по агент. сведениям, в кружок Жолкова и Орфановой и в кружок, носивший название «Фракция политич. борьбы». В 1890 привлечен к дознанию при Петербургск. ж. у. по делу о петербургской террористической группе (дело Н. Истоминой и др.). Дознанием установлено, что адрес З. был указан А. Волковым Беляеву, что его квартиру посещал в Москве Сабунаев и что там же происходило свидание Л. Ковязиной с В. Гусевым. Содержался под стражей с 11 окт. по 31 дек. 1890, затем освобожден под залог в 700 руб. По выс. пов. от 22 янв. 1892 ему вменен в наказание предварительный арест. В т. г. лично выразил раскаяние директору деп. пол. Поступил затем в Харьковск. ун-т, который в 1895 окончил. Позже—земский врач в Клинском у., Московск. губ., и землевладелец Ананьевск. у., Херсонск. губ.

МЮ 1884, № 10907; 1890, №№ 10747— 10749.—ДП III, 1892, № 142.—Обзоры XV, 38, 126; XVII, 118.—Ведомость IX, 32.

Медиц. список на 1899 и 1908 гг.—Список землевладельцев Ананьевского уезда на 1912 г., Ананьев, 1912, стр. 47.

Замашный (Замашин), Матвей Иванович, участник революц. рабочего кружка М. Мотовилова в конце 1880-х гг. в Ростове н/Д.

См. «Словарь социал-демократов».

Заметка, Михель (Михаил) Шмулевич, Одесск. мещанин. Род. ок. 1860. Состоял в Одессе под негласн. надзором, установленным распоряжением врем. одесск. генерал-губ-ра от 6 дек. 1879, «по обвинению в принадлежности к социально-революцион. партии». В февр. 1883 разыскивался для подчинения негласн. надзору.

ДП III, 1883, № 334, ч. 1.

Замуков, Егор Григорьевич. Род. ок. 1840. В 1882—каинский мещанин из ссыльных (был выслан в Сибирь, как не принятый обществом после осуждения в арестантск. отделения за нанесение тяжких ран). Жил в начале 1880-х гг. в Томске, занимаясь мелочным торгом. Привлечен в 1882 к дознанию при Петербургск. ж. у. по делу Красного Креста партии «Нар. Воля» по обвинению в укрывательстве привлеченного по тому же делу и бежавшего при возникновении дознания Н. П. Поспелова. Содержался под стражей с 13 февр. по 19 июня 1882. По выс. пов. от 5 окт. 1883 подчинен гласн. надзору на 2 г. вне местностей, объявленных на положении усиленной охраны и прилегающих к большому сибирскому тракту. Избрал местом жительства с. Тисуль, Мариинск. окр., Томск. губ.

МЮ 1883, № 11053.—ДП III, 1889, № 890.—Обзоры: III, 80; VII, 68.—Список поднадз. 1884, стр. 103; 1885, стр. 100.

Замфиров. В сред. 1880-х гг.—юнкер младшего класса Павловского военного уч-ща в Петербурге. В конце 1885—в начале 1886 посещал квартиру Федора Алексеева, где собирался кружок моряков и павловцев, поддерживавший связь с петербургской военно-революц. организацией через П. Редько.

Обзор XII, 55.

Замятин. В 1884—студент в Москве. В связи с обнаружением двух его денежных писем при обыске у ссыльного В. Т. Распопина в Березове в ноябре 1884, был безрезультатно обыскан. По сведениям Московск. охран. отдел.—неблагонадежен, входил в сибирское землячество и сочувствовал партии «Нар. Воля».

МЮ 1884, № 10858.

Замятин, Владимир Константинович, дворянин, помещик д. Христиновки, Верхнеднепровск. у., Екатеринославск. губ. Род. ок. 1861. В 1883—студент 1-го курса Ново-Александрийск. ин-та сельского хозяйства и лесоводства. За участие в студенческих беспорядках, происходивших в марте 1883, исключен из ин-та, но с правом немедленно поступить в др. учебное заведение. Подчинен тогда же в д. Христиновке негласн. надзору, прекращенному до 1894.

ДП III, 1882, № 881; 1883, № 1475.

Занозин, Степан Егорович, саратовск. мещанин. Род. ок. 1856. В 1878—1879 работал наборщиком в типографии «Саратовск. справочн. листка». В числе других рабочих типографии имел связь с Л. Гартманом через А. Жаркова. В 1880 временно жил в Харькове, где был арестован и привлечен к дознанию при Саратовск. ж. у. Содержался в Харьковск. тюрьме.

Справка (С. Занозин).

С. Ахапкин, Л. Гартман по материалам саратовской охранки. «Кат. и Сс.» 1930, IV (65), 172.

Заорский, Бронислав Францевич. В 1883—студент 2-го курса медиц. фак-та Варшавск. ун-та. За участие в студенч. беспорядках, происходивших 5—6 апреля 1883, уволен из ун-та на один год без права поступления в течение этого срока в другое высшее учебн. заведение. В 1889—лекарь; выехал за границу по выданному варшавск. обер-полицеймейстером паспорту. Циркуляром деп. пол. от 23 дек. 1889 за возвращением З. как лица, состоявшего под негласн. надзором, было установлено негласное наблюдение.

ДП III, 1889, № 140; V, 1883, № 3903, т. 3.

Заорский, Петр-Маркел Маркелович, крестьянин, поляк. Род. ок. 1851. В начале 1880-х—слесарь. Грамотный. В 1884 привлечен к дознанию при Варшавск. ж. у. по делу партии «Пролетариат». По выс. пов. от 17 июля 1885 подвергнут тюремному заключению на 9 мес. с последующим подчинением гласн. надзору на 2 г. в месте жительства. По распоряжению тов. м-ра вн. дел от авг. 1885 ему по окончании срока тюремного заключения воспрещено жительство в Царстве Польском.

ДП III, 1888, № 588.—Обзоры: VIII, 98; X. 109.

Заполенко, Иван Петрович; по показанию А. Остроумова, под этим именем жил в 1884 в Ростове н/Д. Петр Леонтьевич Антонов (см.).

МЮ 1885, № 10939.

А. Татарчуков, Материалы по истории соц.-рев. движения в Воронежской губ., 32.

Заремба (Зарембо), Петр Иванович, крестьянин (варшавск. мещанин?), поляк. Род. в Варшаве 29 мая 1834. По ремеслу кузнец-котельщик. Неграмотный. В 1881 разыскивался для привлечения к дознанию при Варшавск. ж. у. по делу о «польских гминах» (дело С. Балицкого, К. Сосновского и др.); остался неразысканным, вследствие чего по соглашению м-ров юстиции и вн. дел дознание в отношении З. в 1882 приостановлено впредь до его явки или задержания. Арестован 24 дек. 1883 и привлечен к дознанию при том же ж. у. по делу партии «Пролетариат». Содержался в X павильоне Варшавской цитадели. Дознанием установлено, что он принимал деятельное участие в сходках членов партии, был организатором кружка, собирал сходки, организовывал денежные сборы, передал Гурецкому гектографированную инструкцию агентам. На допросах отказался от всяких объяснений. По выс. пов. от 17 июля 1885 выслан под гласн. надз. в Зап. Сибирь на 5 лет. Водворен в Туринске, Тобольск. губ., откуда за самовольную отлучку в авг. 1887 переведен в Сургут. По окончании срока гласного надзора подчинен в 1890 негласному с запрещением в течение 2 лет жить в столицах, Петербургск. губ., Царстве Польском и Сев.-Зап. крае. Работал в мастерских

Уральской ж. д. в Перми. Умер 22 окт. 1895 в Александровск. губернск. земской больнице в Перми.

МЮ 1881, №№ 8125 и 8126.—ДП III, 1888, № 588; 1890, № 834.—Обзоры I, алфавит 12; VIII, 98; X, 108.—Список поднадз. 1886, стр. 97; 1887, стр. 93; 1888, стр. 92; 1889, стр. 75; 1890, стр. 63.

Хроника революционной борьбы. «Нар. Воля», № 11—12 (1885) («Литература партии «Нар. Воля», 208).—Хроника революц. борьбы. «Вестник Нар. Воли» V (1886), 161.—Л. Василевский (Плохоцкий), «Пролетариат» перед судом. «Был.» 1906, VII, 280.—Б. О-ч [Онуфроевич] В места отдаленные, «Мин. Годы» 1908, VIII, 285, 291.—Р. Арский, Из истории социально-революционной партии «Пролетариат». «Красн. Лет.» 1923, VII, 75.—Сургутянин, Сто лет сургутской ссылки, «Кат. и Сс.» 1929, XII (61), 97, 98.

Зарембо, Франц-Александр Иванович, сын титулярного (надворного?) советника. Род. в 1847 в г. Вильно. Уволен из 4-го класса Виленск. гимназии. В 1867 поступил вольноопределяющимся в 131 пехотн. Ставропольский полк, но в том же году из полка уволен. Неоднократно судился за кражи и составление фальшивых паспортов и был лишен по суду всех прав состояния. Задержан 15 мая 1881 на улице в г. Вильно с гектографированными прокламациями за подписью «Друзья народа», которые разбрасывал по улицам. Заключен тогда в виленскую цитадель и привлечен к дознанию при Виленск. ж. у. по делу М. Ромма. Повидимому разбрасывал прокламации из корыстных целей. По выс. пов. от 9 сент. 1881 выслан под гласн. надзор на 3 г. в Зап. Сибирь. Водворен в г. Туринске, Тобольск. губ. В начале 1890-х жил в Томске.

Справка (Ф.-А. Зарембо, А. Пугальский).—МЮ 1881, № 8301.—Доклады 1881, II, 377—382.—ДП V, 1881, № 272.—Фонд Главн. управления Зап. Сибири.—Список поднадз. 1884, стр. 93.

Зарембский, Антон Карлович, сын титулярного советника. В 1881—ученик 7-го класса Житомирской гимназии. Подозревался в участии в пирушке, устроенной учениками гимназии 2 марта 1881 по получении известия о казни Александра II, в связи с чем в ночь с 6 на 7 марта т. г. безрезультатно обыскан. В том же месяце уволен из гимназии.

ДП III, 1881, №205.

Заржицкий, Франц, столяр. Состоял членом рабочего кружка в Варшаве. Арестован в Варшаве 19 февр. 1884.

Обзор VIII, 56.

Зарин, Андрей Ефимович, дворянин, сын надворного советника, чиновника м-ва путей сообщения, критика и переводчика. Род. в 1863 в Петербурге. В 1879 перешел из Виленск. гимназии в 4-й класс Виленск. реальн. уч-ща, где был на замечании у начальства. Будучи учеником 6-го класса последнего, арестован 27 мая 1883 в г. Вильно и привлечен к дознанию по обвинению в распространении революц. изданий и в сношениях с членами партии «Нар. Воля». При обыске у него найдены запрещенные издания и писанные З. копии прокламаций. Дознанием установлено, что он получил революц. литературу от встретившегося ему в вагоне ж. д. неизвестного лица, оказавшегося Е. Шульмейстером; из-под стражи 24 июля 1883 освобожден на поруки. Во время производства дознания уволен из уч-ща без права поступления в др. учебное заведение. По состоявшемуся в 1883 соглашению м-ров юстиции и вн. дел дознание о нем было прекращено. С 22 ноября 1883 подчинен негласн. надзору, прекращенному распоряжением деп. пол. от 23 дек. 1893. В виду прошения матери З. о разрешении ему окончить образование, м-р юстиции, по соглашению с м-ром вн. дел сообщил м-ру народн. просв. о неимении к тому препятствий. С конца 1880-х жил в Петербурге. В 1889—1890—канцелярский служитель, чиновник департамента неокладных сборов м-ва финансов. Впоследствии — беллетрист, автор ряда повестей и рассказов («Тотализатор», 1891; «Говорящая голова», 1896; «Азриэль Лейзер», 1896; «Лето», 1898 и др.), редактор и сотрудник столичных и провинциальных периодич. изданий. В 1905—1906—редактор газет «Обновленная Россия», закрытой 5 янв. т. г., и «Современная Жизнь». Против него как редактора был возбужден в 1906 ряд дел (по 103, п. 1-й, ст. 120, 128, 129 и др. статьям уголовного уложения), по которым он отбыл в 1908—1909 полуторагодичное заключение в Петерб. одиночн. тюрьме («Крестах»). После Октябрьской революции написал несколько популярных книг по истории революц. движения («Красный город», 1924; «Побеги революционеров», 1928 и др.).

Сообщение А. А. Шилова.—МЮ, 1883, № 111 67; № 10807.—ДП III, 1883, № 1407; 1890, № 74, ч. 1884, 40.

С. Венгеров, Источники.—С. Венгеров, Список.—Больш. энциклопедия, т. 21.—Весь Петроград на 1915 г.—Весь Ленинград на 1929 г.—Словарь Граната, т. 11, стб. 642.

Автобиография А. Е. Зарина. Сб. «Первые литературн. шаги», М., 1911.

Хроника революционной борьбы. «Вестник Нар. Воли» II, 165.—Современная Летопись. «Был.» 1906 II, 302, 305; VI, 319, 326; VII, 329.

Зарубин, петербургск. рабочий. Обучался в гимназии, курса которой не окончил за недостатком средств. В начале 1880-х гг. работал учеником-токарем на заводе в Петербурге. Не входя в революц. кружок рабочих завода (В. Панкратов и др.), оказывал ему услуги, и в частности выявил среди рабочих мастерской, где работал, трех тайных полицейских агентов. Ок. 1882 был допрошен.

В. Панкратов, Воспоминания, 58, 59.

Зарубин, Иван. В 1881—ученик 5-го класса Нижегородск. реальн. уч-ща. Произведенным в сент. 1881 начальством уч-ща расследованием выяснено, что З. получал от товарища по классу Шторха прокламации и читал их. До решения дела формальным порядком был отдан под наблюдение учебного начальства.

Справка (И. Зарубин).—ДП III, 1881, №1006.

Зарубный (Зарубин)—революцион. псевдоним в Киеве в 1879—1890 гг. Серг. Дороф. Диковского (см.).

Список псевдонимов.

Зарудный, Александр Сергеевич, сын тайного советника, сенатора, известного деятеля судебной реформы 1860-х, брат Сергея Зарудного (см.). Род. ок. 19 авг. 1863. Окончил в 1885 уч-ще правоведения в Петербурге.

В 1885—1887—коллежский секретарь, кандидат на суд. должность при петербургск. окр. суде. В 1886—1887 входил в Петербурге в кружок В. В. Водовозова, издававший нелегальные сочинения, склад которых находился в квартире З. Состоял в сношениях с радикальными и революц. кружками и лицами, причастными к покушению 1 марта 1887, посредничая в их переписке. Его адрес был найден и в записной книжке А. И. Ульянова. Обыскан и арестован 8 апр. 1887 и привлечен к дознанию при Петебургск. ж. у. по делу о 16-ти лицах, обвинявшихся в «преступных» сношениях с участниками покушения 1 марта 1887. При обыске у него найдены запрещенные издания. Из-под стражи освобожден 17 апр. т. г. По выс. пов. от 13 июля 1888 ему вменено в наказание предварительное заключение. С 1891 служил по судебному ведомству. В 1895—1899—тов. прокурора Петербургск. окр. суда. Оставил должность в виде протеста против назначения тов. прокурора Трусевича (впоследствии директор деп. пол.), осужденного товарищеским судом за некорректное поведение в политич. деле. С 1902 — присяжный поверенный в Петербурге, один из организаторов кружка политич. защитников. Выступал в ряде крупных политич. процессов: по делу якутян-романовцев 1904, 1-го Совета рабочих депутатов 1905, ЦК Крестьянского Союза, лейтенанта Шмидта, восстания на крейсере «Память Азова», по делу о покушении на Николая II, по делу Бейлиса и многим другим. Производил расследование действий властей во время ряда еврейск. погромов, выступая на суде обвинителем. В бытность присяжным поверенным поддерживал сношения с революц. партиями. В его квартире происходили собрания и явки членов партии с.-д., в том числе собрание с участием Розы Люксембург. В 1905—1906—член Центральн. бюро Союза Союзов. При выборах в Гос. думу в 1907 выставлен кандидатом в члены Гос. думы по списку левого блока. В 1917—член партии народных социалистов. После Февральск. переворота приглашен А. Ф. Керенским на пост тов. м-ра юстиции. В мае т. г. вышел в отставку. С 24 июля 1917—м-р юстиции во втором коалиционном министерстве. При производстве следствия по делу об июльском выступлении 1917 назначил комиссию по освобождению арестованных. После корниловского восстания и назначения диктатуры пяти, подал 27 авг. и 1 сент. т. г. в отставку, которая принята 3 сент. т. г. Участвовал во Всероссийском демократическом совещании 14—22 сент. 1917, на котором защищал коалицию с к.-д. В 1920-х гг. член коллегии защитников в Ленинграде. В настоящее время живет там же, состоя юрисконсультом ленинградского отделения Всесоюзн. Об-ва политкаторжан.

Сообщение А. С. Зарудного.—Сведения из архива Всесоюзного Об-ва политкаторжан.—МЮ 1887, № 10047.—Обзор XII, 27, 109.—Ведомость XV, 27, 105; XIV, 57.—Хроника, 320.

Памятные книжки императорского училища правоведения (ежегодно с 1886).—Список присяжных поверенных округа с.-петербургской судебной палаты (с 1903).—Больш. сов. эндиклопедия, т. 13 (Временное правительство в России в 1917 г.), т. 26.—Весь Петроград.—Весь Ленинград (1925—1931 гг.).

П. Теплов, История якутского протеста (дело «романовцев»), 118, 140, 143, 151—152, 163, 211, 253—286, 300—351, 367—368, 372, 383—385, 387, 416—420.—В. Береншам, В огне защиты, 1909, 132—134.—Дело Бейлиса. Стенографический отчет. Киев, 1913 (Ук.).—В. Модзалевский, Малороссийский родословник, II, 134.—А. Поляков, Второе первое марта, 51 (или «Голос Мин.» 1918, X—XII, 283).—З. Р., Лейтенант Шмидт в моих воспоминаниях. Сб. «Лейтенант П. П. Шмидт», М., 1922, стр. 52—54, 56.—Лейтенант Шмидт. Воспоминания сестры, М., 1923, стр. 86—87, 96, 100—102, 105, 108, 112, 114, 119—122, 128—130, 132, 134, 138, 140.—В. Владимирова, Революция 1917 г. (Хроника событий), тт. 3—4 (Ук.).—Д. Заславский и В. Кантарович, Хроника Февральской революции, I, 1924 (Ук.).—П. Розенталь, «Романовка», Л., 1924, стр. 74—76, 78, 81, 98, 101, 104, 108—112, 116.—Н. П. Карабчевский, Что глаза мои видели. Сб. «Февральск. революция». М.—Л., 1925 (Ук.).—К. Карнаухов-Краухов, Красный лейтенант, М., 1926, стр. 113—114, 128, 139—141, 144, 149.—А. Александров, Лейтенант П. П. Шмидт (Воспоминания защитников). Сб. «Черноморский флот в эпоху первой революции». М., 1927, стр. 88—91, 93—97, 103 (или «Кат. и Сс.» 1925, V (18), 88, 90—91, 94, 97).—Падение царского режима. М., Л.—1926—1927 (по указателю кт. VII).—Письма Победоносцева, т. II, 147.—В. И. Ленин, Сочинения, изд. 3-е, т. 21 (Ук.).—Л. Троцкий, Сочинения, т. III, ч. 1.—В. Поссе, Мой жизненный путь (Ук.).—М. Л. Мандельштам, 1905 год в политических процессах, М., 1931 (Ук.).—Участники народовольч. движения. Сб. «Народовольцы» III, 297.—И. Славин, Вредительство на фронте советского уголовного права, М., 1931, 57—58.—Политические процессы 1901—1917 гг., ч. 1, М., 1932 (Ук.).

Биографии кандидатов от г. С.-Петербурга. А. С. Зарудный. «Товарищ» 1907, №398, стр. 2.—Б. Авилов, Юстиция на службе политики. «Новая Жизнь», 29 июля 1917, №87.—Б. Авилов, Охрана политической свободы. «Новая Жизнь», 3 авг. 1917 г., № 91.—Министр Зарудный в Крестах. «Новая Жизнь» от 15 авг. 1917, №101.—Л. Троцкий, Позор (Работа республиканской юстиции). «Пролетарий», 28 авг. 1917, №2.—П. Танас [Л. Троцкий], Министр юстиции А. С. Зарудный занят воспитанием тов. Троцкого. «Пролетарий», 2 сент. 1917, № 7.—И. Гревс, В годы юности. «Был.» 1921, XVI, 160.—С. Кирпичников, Л. И. Лутугин и Союз Союзов. «Был.» 1925, VI, (34), 140.—Письмо Костюшки-Валюжанича. «Кат. и Сс.» 1925, III (16), 111.—И. В. Холщевников, Чита в 1905 г. «Кат. и Сс.» 1926, I (22), 55.—Г. Зелинский, Казнь лейтенанта Шмидта по летописи Очаковского собора. «Кат. и Сс.» 1927, IV (32), 87.—А. Коллонтай, В тюрьме Керенского. «Кат. и Сс.» 1927, VII (36), 48—50, 52.

Зарудный, Сергей Сергеевич, сын тайного советника, сенатора, известного деятеля судебной реформы 1860-х, брат Александра Зарудного (см.). Род. 22 марта 1866 в Петербурге. Поступил в Пажеский корпус, из которого вышел через год. Сдав экзамен при 1-м кадетском корпусе, поступил в Петровск. ак-мию в Москве. Будучи студентом 1-го курса, входил в 1886—1887 в народовольческий кружок студентов-петровцев (С. Стечкин и др.), связанный с московской центральной народовольческой группой. В конце 1886, уезжая в Петербург, сдал чемодан с нелегальными изданиями кружка на хранение Л. Сытину. В янв. 1887 познакомился через М. И. Сосновского с П. Шевыревым, которому дал свой московский адрес с планом местности, найденным затем в записной книжке А. И. Ульянова. Упоминался в письме О. Говорухина из-за границы студенту Тенишеву, предназначавшемся А. И. Ульянову. Арестован 11 апр. 1887 и привлечен к дознанию при Петербургск. ж. у. по делу о 16-ти лицах, обви-

нявшихся в «преступных» сношениях с участниками покушения 1 марта 1887. Заключен 15 апр. т. г. в Трубецкой бастион Петропавловской крепости, откуда 28 апр. т. г. переведен в ДПЗ. На допросах проявлял упорное запирательство. Освобожден 7 мая т. г. под

С. С. Зарудный,

С фотогр. 1880-х гг.
Из собр. Музея «Каторга и Ссылка».

залог в 300 руб.; выехал в Харьковск. губ. В том же году привлечен к дознанию при Московск. ж. у. по делу Терешковича, Гаузенштейна и др. в виду того, что переданный им чемодан был найден у Сытина при обыске. По соглашению м-ров вн. дел и юстиции последнее дознание в отношении его в 1888 приостановлено для совместного разрешения с с первым дознанием. По выс. пов. от 13 июля 1888, по совокупности дознаний, выслан под гласн. надзор на 3 г. в Зап. Сибирь. Был намечен к водворению в Акмолинск. обл., но по ходатайству матери, хлопотавшей о сыне помимо его воли, оставлен в Омске. В связи с всеподданнейшим прошением матери о разрешении З. поступить на государственную службу принят на службу по вольному найму в канцелярию Степного ген.-губернатора; вскоре за сношения с политссыльным кн. Аргутинским-Долгоруковым, в письме к которому обещал помощь политссыльным, уволен со службы В июне 1889 допрошен в качестве свидетеля по поводу анонимного письма о революц. пропаганде среди мусульман Петропавловского уезда. В авг. 1889 нанес оскорбление действием явившемуся к нему на квартиру пом. пристава, в связи с чем о нем было возбуждено следствие, прекращенное за недоказанностью обвинения. В июле 1890 ему разрешено поступить по вольному найму на должность акцизного надсмотрщика в Омске с учреждением за ним тщательного надзора. В виду проезда через Омск наследника с 1 июня по 1 авг. 1891 «командирован» в Павлодар. По окончании срока гласного надзора подчинен негласн. надзору. Выехал 9 мая 1892 из Омска в Полтаву. Не был принят на службу при Полтавском акцизном управлении в виду уклонения от подачи прошения с выражением раскаяния. С июня 1892 по янв. 1893 жил временно в Петербурге, откуда был выслан в Н.-Новгород. Служил затем конторщиком в Волжско-Камском коммерческом банке вращаясь среди политически неблагонадежных лиц, собрания которых, по сведениям деп. пол. от 1894, происходили и на его квартире. В т. г. за его корреспонденцией установлено наблюдение. Арестован 13 июня 1896 и привлечен к дознанию при Нижегородском ж. у. по делу с.-д. кружка А. Кузнецова. При обыске найден листок «Группы народовольцев». Освобожден из-под стражи 29 июля 1896 под особый надзор. Дознанием, не подтвердившим его принадлежность к кружку Кузнецова, установлено знакомство с интеллигентными членами местного народовольческого кружка Романова и с.-д. кружка Розанова. Летом 1897 уехал из Н.-Новгорода в Крым, где жил в им. Карабах, Ялтинск. у., продолжая сношения с политически неблагонадежными лицами. Умер в Ялте от туберкулеза легких в ночь на 25 декабря 1898.

Сообщения У. Ф. Зарудной и Л. А. Кузнецова.—МЮ 1887, №№ 10002, 10047 и 10077.—ДП III, 1885, № 413; 1891, № 639; V, 1882, № 2497.—Обзоры XII, 28, 49; XIX—XX, 394.—Ведомость XIII, 56.—Хроника, 320.—Список 1884—1887 гг. л. 90.—Список поднадз. 1889, стр. 3; 1890, стр. 4; 1891, стр. 4.

В. Чернопятов, Некрополь Крымского полуострова, М., 1910, 153.—В. Модзалевский, Малороссийский родословник, II, 134.—Н. К-н, Материалы для истории ссылки в Степной край, стр. 37.—А. Поляков, Второе первое марта, 51 (или «Голос Мин.» 1918, X—XII, 283).—Дело кузнецовского кружка. Сб. «Материалы по истории революционного движения в Н.-Новгороде», под ред. В. Илларионова, II, Н.-Н., 1922, стр. 95, 116.—Н. Л. Сергиевский. Группа «Освобождение Труда» и марксистские кружки. «Историко-Револ. Сборник», II, 239.—Письма Победоносцева, т. II, 147—148.—К. Терешкович, Московская революционная молодежь 1880-х гг. и С. В. Зубатов, М., 1928, стр. 17 (или «Мин. годы» 1908, V—VI, 215).—С. Елпатьевский, Воспоминания, 224.—Участники народовольч. движения. Сб. «Народовольцы» III, 297.

А. Гедеоновский, Из Петербурга в Сибирь. «Кат. и Сс.» 1926, V (26), 205.—В. Денисенко, Провокатор Н. Ю. Татаров—«Кострово». «Кат. и Сс.» 1929, I (50), 85, 86.

Заславская (по мужу Манучарова), Мария Григорьевна, одесск. мещанка, еврейка. Род. ок. 1865. Окончила акушерские курсы в Харькове. В 1884 жила в Харькове, вращаясь в местных революц. кружках и в частности была связана с рабочим кружком Веденьева, Соколова и Бронштейна. По агентурным сведениям, была знакома с И. Манучаровым, А. Макаревским и др. харьковск. революционерами и была причастна к укрывательству Манучарова, бежавшего из харьковской тюрьмы в сент. 1884. Выслана из Харькова в Орел, где в 1885 посещала собрания кружка Баранова и Гамзагурди. Арестована в Ростове н/Д. 15 сент. 1885. Привлекалась в 1885—1887 одновременно к трем дознаниям: по делу полтавского кружка (Полтавск. ж. у.), по делу

елисаветградск. народовольческого кружка (Херсонск. ж. у.) и по делу орловского кружка (Харьковское ж. у.). Освобождена из-под стражи 29 янв. 1886 и подчинена особому надзору в г. Орле. По выс. пов. от 26 марта 1887 подлежала высылке под гласн. надзор на 3 года в Архангельск. губ. Вышла замуж за А. А. Манучарова. По болезни была задержана в г. Каргополе, Олонецк. губ., и весной 1886 ходатайствовала об оставлении ее там на срок гласн. надзора; ходатайство удовлетворено выс. пов. от 4 мая 1888. По окончании срока гласного подчинена негласн. надзору. В 1890 жила с мужем в г. Юхнове, Смоленск. губ., в нач. 1900-х гг. в Харькове, где в ночь на 23 июля 1903 арестована и увезена в Петербург.

МЮ 1886, №№ 10147 и 10251; 1887, № 10008.—ДП III, 1890, № 74, чч. 27 и 55.—Обзор XII, 91.—Ведомость XI, 36.—Список поднадз. 1888, стр. 67; 1889, стр. 54; 1890, стр. 45.

Хроника революционной борьбы. «Нар. Воля», № 11—12 (1885) («Литература партии «Нар. Воля», 269).—Хроника революционной борьбы. «Вестник Нар. Воли» V, (1886), 157.—Хроника борьбы с самодержавием. «Своб. Россия» 1889, № 2, стр. 20.—Хроника правительственных гонений. «Рев. Россия» 1903, № 30, стр. 24.—И. Веденьев. В харьковских революционных кружках 1882—1889 гг. «Лет. Рев.» 1923, V, 100.

Заславский, Иосиф Данилович, мещанин, еврей, совладелец лавки и винного склада в с. Луганском, Бахмутск. у., Екатеринославск. губ. Род. ок. 1862 в г. Луганске, Екатеринославск. губ. Учился во 2-й Харьковск. гимназии и на медиц. фак-те Харьковск. ун-та. Будучи студентом, на основании неподтвердившихся впоследствии агентурных сведений, арестован 2 мая 1887 и привлечен к дознанию при Харьковск. ж. у. по делу харьковского народовольческого кружка В. П. Бражникова. Освобожден из-под стражи 15 мая 1887 под особый надзор в г. Луганске. По соглашению м-ров вн. дел и юстиции дело о нем в 1888 прекращено с учреждением негласн. надзора в местности по усмотрению м-ра вн. дел. По распоряжению харьковск. губ-ра ему было запрещено пребывание в Харьковск. губ. Подчинен негласн. надзору в г. Бахмуте. Получил в 1888 звание лекаря. Впоследствии—вольнопрактикующий врач в г. Бахмуте, в д. Васильевке, Славяносербск. у., Екатеринославск. губ. и в м. Петропавловке, Павлоград. у., той же губ.; в 1895—врач на Бельгийском заводе в с. Ольховатке, Славяносербск. у. В 1896—1908—вольнопрактикующий врач в Луганске. Негласн. надзор прекращен циркуляром деп. пол. от 12 марта 1903.

МЮ 1887, № 1002.—ДП III, 1889, № 1305; 1890, № 74, ч. 26; 1885, № 6365, ч. 2.—Обзор XII, 28, 136.

Медиц. список на 1892, 1896, 1899 и 1908 гг.—Участники народовольч. движения. Сб. «Народовольцы» III, 297.

Заславский-Соковнин, Матвей Александрович, участник рабочего кружка Н. Мотовилова в Ростове н/Д. в конце 1880-х.

См. «Словарь социал-демократов».

Засс, Александр. В 1882—студент Петербургск. ун-та. Арестован в Петербурге 10 ноября 1882 за участие в студенческих беспорядках.

ДП III, 1883, № 1346, ч. 1—2.

Засс (по мужу Кричевская), Фаня (Вера) Моисеевна, полтавск. мещанка, акушерка. Род. ок. 1865. Живя в 1884 в Полтаве, по показаниям И. Г. Бондарева, принадлежала к числу лиц, сочувствовавших революц. движению. Позднее подозревалась в принадлежности к полтавск. революц. кружку. По распоряжению деп. пол. от 22 февр. 1888 подчинена негласн. надзору. Жила в т. г. в м. Михайловке, Мелитопольск. у., Полтавск. губ., откуда вернулась в Полтаву. В окт. 1888 значится студенткой Цюрихск. ун-та. Циркуляром деп. пол. от 12 июля 1889 за ее возвращением в Россию было установлено строгое наблюдение. В 1889—1890 жила в Полтаве, занимаясь акушерской практикой; в 1891 переехала в Киев. Распоряжением деп. пол. от 21 дек. 1893 (циркуляр от 21 февр. 1894) негласн. надзор прекращен.

МЮ 1885, № 10746.—ДП III, 1888, № 54, ч. 1 и № 525; 1889, № 140; 1890, № 74, ч. 48.

Затворницкий, Яков Михайлович, дворянин, сын чиновника. Род. в 1864. В первой половине 1880-х гг. — студент естеств. отдел. физ.-матем. фак-та Киевск. ун-та. Будучи студентом, был в 1883—1884 связан с киевской народовольческой группой (Шебалин, Караулов, Стародворский и др.); через него последняя поддерживала связь с студенческими кружками; снабдил Н. Стародворского матрикулом студента Мицкевича, по которому в нач. 1884 первый из них проживал нелегально в Киеве. Арестован 4 марта 1884 в Киеве и привлечен к дознанию при Киевск. ж. у. по делу местной народовольческой типографии (дело Шебалиных и др.). В связи очевидно с привлечением к дознанию по постановлению особой комиссии, учрежденной при Киевск. ун-те для расследования дела о происходивших 8 сент. 1884 (когда З. находился еще в предварительном заключении) студенческих беспорядках в связи с празднованием 50-летнего юбилея ун-та, признан исключенным со 2-го курса без права поступления в течение 3-х лет в др. высшее учебное заведение. Предан военному суду по обвинению в принадлежности к «Нар. Воле». Судился 1—8 нояб. 1884 Киевским военно-окр. судом по процессу В. Панкратова и др. и, признанный невиновным, оправдан; в день объявления резолюции суда, 8 нояб. т. г., освобожден из-под стражи; приговор в окончательной форме объявлен 12 нояб. т. г. На основании распоряжения деп. пол. от 26 ноября 1884 подчинен негласн. надзору, а по распоряжению киевск. ген.-губернатора выслан из пределов генерал-губернаторства. Выехал в Одессу, откуда в 1886 был местным генерал-губернатором выслан за сношения с политически неблагонадежными лицами (Л. Синицкий, Е. Желтухина). Выехал 7 марта 1886 в Курск. губ.; состоял там домашним учителем в с. Рышкове, Курск. у. В авг. т. г. переехал в Чернигов, где занял место пом. столоначальника во врачебной управе. В 1889 ему было запрещено жить в Харьковск. губ., но в 1890 эта мера отменена в связи с одобрительным отзывом о нем черниговского губернатора.

В 1893—коллежский секретарь, пом. секретаря Харьковск. окр. суда; переведен в т. г. на должность секретаря Харьковской суд. палаты. Распоряжением деп. пол. от 18 дек. 1893 (цирк. от 21 февр. 1894) негласн. надзор прекращен. Впоследствии—видный судебный чиновник; в 1902—надворный советник, тов. председателя Таганрогск. окр. суда, в 1910—статский советник, председатель Елисаветградск. окр. суда, в 1913—председатель департамента Тифлисск. суд. палаты; в 1912—1914—председатель III гражд. департамента Московск. суд. палаты. С 1914—старший председатель Казанской, а в 1916—Петербургской судебных палат.

МЮ 1884, № 10811; 1885, № 10860.—ДП III, 1884, № 695, ч. 2 и № 1118; 1890, № 74, ч. 1; V, 1884, № 5379 и № 5491, ч. 1.—Обзоры: VIII, 96; IX, 132.

В. Бурцев, За сто лет II, 132.—Адрес-календарь.—Вся Москва на 1914.—С. Венгеров, Список.

Падение царск. режима, т. VI, 219, 221, т. VII (Ук.).—И. Мошинский (Ю. Конарский), На путях к I съезду РСДРП, М., 1926, 16.—М., Шебалин, Киевский процесс 12 народовольцев в 1884 г. Сб. «Народовольцы» II, 68, 71—74, 76.—М. П. Шебалин., Процесс 12 народовольцев в Киеве в 1884 г. Сб. «Нар. Воля» перед царск. судом» II, 18, 22, 23, 25, 29—30, 32.—Участники народовольч. движения. Сб. «Народовольцы» III, 297.

Корреспонденции (Киев). «Нар. Воля», № 11—12 (1885) «Литература партии Нар. Воля», 258, 261).—Хроника революционной борьбы. «Вестник Нар. Воли» III (1884), 174; IV (1885), 232; V (1886), 47.—Обвинительный акт об именующем себя дворянином А. А. Борисовичем. «Вестник Нар. Воли» V (1886), 47—122.—В. Панкратов, К процессу 12-ти 1884 г. в Киеве. «Был.» 1907, II, 306, 308, 311.—С. Валк, К истории процесса 21-го. «Красный Архив» 1929, V (36), 171.

Затурский, Александр Францевич, дворянин Полтавск. губ., сын обер-офицера, затем аптекарь в г. Хороле, Полтавск. губ. Род. 12 дек. 1858 в Полтавск. губ. Учился в 3-й Киевск. гимназии, затем в Киевск. ун-те. Будучи студентом, состоял в 1879 в Киеве членом «Полтавского землячества», организовавшегося по инициативе либеральных студентов, но затем революционизировавшегося (устроило кассу помощи политссыльным, библиотечку с запрещенными изданиями, в том числе народовольческими). По распоряжению киевск. ген.-губернатора от 15 июня 1880 подчинен секретному надзору. Арестован в Киеве 23 янв. 1880 в связи с письмом своей тетке, в котором, осуждая террористическое направление, высказывал намерение бросить ун-т и итти в провизоры для мирной пропаганды. Освобожден в виду «произведенного его личностью впечатления» и благонамеренного направления отца. В 1882—студент Харьковск. ун-та, из которого уволен за участие в студенческих беспорядках, происходивших в апр. 1882. Подчинен с 15 апр. т. г. негласн. надзору. В 1882—1883 входил в харьковск. народнические кружки и вел занятия с рабочими, читая с ними народническую литературу и сочинения Маркса. С осени 1882 по февр. 1883 занимался с кружком портных С. Бронштейна, И. Веденьева и др. Осенью 1883 жил с рабочим чугуно-литейного завода К. Свинцовым, занимаясь с собиравшимся в его квартире кружком рабочих-литейщиков (Насонов, Аликин), соединившимся вскоре с ранее упомянутым кружком. По сведениям нач-ка Харьковск. ж. у. был связан с харьковским народническим кружком Иордана, Манучарова, Балабухи и др. По требованию нач-ка того же ж. у. в 1885 безрезультатно обыскан. Повидимому состоял потом некоторое время студентом Петровск. академии. В 1885—1887—студент юрид. фак-та Новороссийск. ун-та. В ночь на 6 дек. 1887 обыскан и арестован как выдающийся участник студенческих беспорядков, происходивших 1—2 дек. т. г.; исключен тогда из ун-та без права обратного поступления и 16 дек. выслан по этапу в г. Хорол. В 1889 моск. ген.-губернатор запретил ему жительство в Москве и Московск. губ. В февр. 1888 был в Харькове, где жил у привлекавшегося впоследствии к дознанию В. А. Лишина и виделся с Д. Д. Бекарюковым. Поступил в 1888 в Ярославск. Демидовск. юрид. лицей, который в 1889 окончил и уехал в г. Хорол. По сведениям 1894—кандидат на судебные должности, и. д. судебного следователя Хорольск. у., Полтавск. губ., затем городского судьи в г. Зенькове, той же губ. В янв. 1895 занял должность добавочного мирового судьи в м. Цеховец, Бельск. у., Гродненск. губ. В т. г. с него сняты ограничения в выборе места жительства; распоряжением деп. пол. от 28 февр. 1895 (циркуляр от 23 ноября т. г.) негласн. надзор прекращен. В 1902—титул. советник, судебный следов. Полтавск. окр. суда по Хорольск. у.

Справки (А. Затурский, Загурский—ошибочно, вместо Затурский).—МЮ 1887, № 10119; 1892, № 10605.—ДП III, 1881, № 574; 1887, № 662, ч. 1, 1889, № 1074; 1890, № 74 ч. 7 и 48; V, 1884, № 5253, ч. 1.

Адрес-календарь на 1902 г.

В. Невский, От «Земли и Воли» (Ук.).

В. Веденьев, В харьковских революционных кружках 1882—1889 гг. «Лет. Рев.» 1923, V, 98—99, 108.—Н. Сергиевский, «Черный Передел» и народники 80-х гг. «Кат. и Сс.» 1931, I (74), 32, 33.

Заузр, Элеонора-Луиза Фердинандовна (Елена Федоровна), привлекалась в 1886 к дознанию по делу «Партии русских социал-демократов».

См. «Словарь социал-демократов».

Зах, Овсей Яковлевич—фамилия и имя до крещения Николая Дмитриевича Захарьина (см.)

МЮ 1885, № 10819.

Заха(о)нов, Николай Николаевич, сын мещанина. В 1882—студент Петербургск. ун-та. За участие в студенч. беспорядках, происходивших 10 ноября 1882, арестован и исключен из ун-та с правом поступить через год в др. высш. учебное заведение; выслан тогда из Петербурга и Петербургск. губ. и подчинен негласн. надзору в Могилеве. В 1892 получил разрешение поступить на службу в управление Юго-Западн. ж. д. в Киеве; тогда же прекращен негласн. надзор.

ДП III, 1883, № 1346, ч. 1—2.

«Захар» —революц. кличка в Петербурге в 1880—1881 Андрея Ивановича Желябова (см.).

Дело 1-го марта 1881, стр. 40.

«Захар Захарович»,—революц. кличка в 1885 народовольца Захара Васильева (см.).

МЮ 1887, № 10069.

Захаревич, Геннадий Яковлевич. Род. ок. 1869. В1883—воспитанник 1-го класса Витебск. дух. сем-рии. В 1883 привлекался к дознанию при Витебск. ж. у. по обвинению в распространении среди воспитанников сем-рии запрещенных брошюр. По соглашению м-ров вн. дел и юстиции дознание в янв. 1884 прекращено; отдан затем под надзор учебного начальства.

МЮ 1883, № 11305.

Захаревская, Клавдия Николаевна, дочь коллежск. ассесора, правителя канцелярии рязанского губернатора. Род. ок. 1864. В авг. 1883 привлечена вместе с сестрой Юлией к дознанию при Рязанск. ж. у. по обвинению в хранении революц. содержания стихотворений, найденных в ее и сестры вещах при обыске 11 авг. т. г. Дознанием установлено, что стихотворения принадлежали ее сестре. По соглашению м-ров вн. дел и юстиции дознание в отношении ее в янв. 1884 прекращено.

МЮ 1883, № 11284.—ДП III, 1883, № 1528.

Захаревская, Юлия Николаевна, дочь коллежского ассесора, правителя канцелярии рязанского губернатора. Род. ок. 1866. В авг. 1883 привлечена к дознанию при Рязанск. ж. у. по обвинению в хранении рукописных революц. содержания стихотворений, найденных у нее при обыске 11 авг. т. г. Показала, что нашла стихотворения в книге, переданной ей ее быв. гимназической подругой М. И. Смирновой. По соглашению м-ров вн. дел и юстиции дознание в отношении ее в янв. 1884 прекращено с тем, чтобы ей было сделано надлежащее «разъяснение» о необходимости, в случае получения запрещенных сочинений, довести о том до сведения властей.

МЮ 1883, № 11284.—ДП III, 1883, № 1528.

Захарин, Вульф. В 1884—студент 3-го курса медиц. фак-та Киевск. ун-та. В связи со студенческими беспорядками, происходившими во время празднования 50-летнего юбилея ун-та 8 сент. 1884, уволен в конце т. г. из ун-та на один год с правом немедленно поступить в другое учебн. заведение вне Киева. (Вероятно, тожественен с Захариным, Вульфом Михелевичем, мещанином, род. в 1863, окончившим в 1888 Московск. ун-т со званием лекаря и служившим в 1890-х гг. врачем еврейской больницы в г. Гомеле, Могилевск. губ., и с 1903—врачем Гомельского городского уч-ща).

ДП III, 1884, № 695, ч. 2.

Медиц. список (1890-е и 1900-е гг).—Список врачей, служащих в учебных заведениях ведомства министерства народного просвещения на 1906 г., стр. 426—427.

Захарин, Николай Дмитриевич—см. Н. Д. Захарьин.

Захарина, Александра Васильевна—см. А. В. Захарьина.

«Захаров» — кличка (нелегальная фамилия?), под которой в сред. 1880-х был известен народоволец Зах. Васильев (см.).

Словарь Граната, т. 40, стр. 22 (автобиография А. Баха).

Захаров, Дмитрий, студент Петербургск. технолог. ин-та. Участвовал 17 ноября 1886 в так наз. «Добролюбовской» демонстрации, во время которой был замечен в «резком поведении». По распоряжению м-ра народн. просвещения подлежал взысканию по усмотрению конференции ин-та.

М. Раппопорт, За 100 лет. Революц. история Ленинградского технологического ин-та, Л., 1928, стр. 17.

Захаров, Иван. В 1887—студент Московск. ун-та. Арестован в Москве во время студенческих беспорядков, происходивших 25 ноября 1887, за неисполнение требований властей и подстрекательство товарищей к беспорядкам. Исключен из ун-та и, по распоряжению московского ген.-губернатора, выслан в Сухум-Кале с запрещением жить в Москве и Московск. губ. (тожественен с Ив. Ив. Захаровым?; см.).

МЮ 1887, № 10118.—ДП V, 1887, № 7245, ч. 1.

Захаров, Иван Иванович, казак, сын сотника войска Донского Род. 15 июня 1863 в ст. Усть-Хоперской, обл. войска Донского. Окончил Усть-Медведицк. гимназию. В 1888—студент Харьковск. ун-та. По агентурным сведениям т. г., был участником земляческой кассы и одним из главных подстрекателей товарищей к подаче петиции об отмене нового университетского устава и к устройству 19 февр. т. г. демонстрации. Безрезультатно в т. г. обыскан и арестован; по освобождении подчинен в окт. 1888 бдительному наблюдению учебного начальства в связи с перлюстрацией его писем студентам Московск. ун-та. Перешел затем в Московск. ун-т, откуда в 1890 уволен за участие в студенческих беспорядках, но в т. г. принят обратно. В 1891 деп. пол. не встретил препятствий к определению его на судебную должность в Усть-Медведицк. окр. суд. В 1902—судебный следователь вышеназван. суда по 2-му Донск. округу. В 1910—судебный следователь Харьковск. окр. суда по г. Харькову. В 1912 — коллежский советник, член Харьковск. окр. суда по Змиевск. у.

ДП III, 1893, № 589.

Адрес-календарь (1900-е и 1910-е гг.).

Захаров, Иван Семенович, запасн. рядовой. В 1886—рабочий льнопрядильной фабрики Демидова в Вязниках, Владимирск. губ. Судился 26—27 марта 1886 Владимирск. окр. судом по делу о беспорядках на фабрике Демидова, происходивших 14 янв. 1886. Приговорен к тюремному заключению на 1 г. и 4 мес.

Стачки 1881—1895, 39.

Захаров, Михаил Дмитриевич, сын титулярного советника. Род. ок. 1867. В 1887—студент Петровск. ак-мии. Вследствие оговора Беневольского, арестован 14 марта 1887 и привлечен к дознанию при Московск. ж. у. по делу последнего по обвинению в принадлежности к народовольческому кружку (был известен в московских народовольческих кружках под кличкой «Сентябрь»). Из-под стражи освобожден 9 сент. 1887 и отдан в Саратове на поруки отцу под залог в 200 руб. Дознанием установлено, что он жил на одной квартире с Февралевым, где бывал народоволец С. Иванов. По соглашению м-ров вн. дел и юстиции дело о нем в конце 1887 прекращено.

МЮ 1887, № 9956.—Обзор XII, 132.—Ведомость XIII, 46.—Участники народовольч. движения. Сб. «Народовольцы» III, 297.

Захаров, Николай. В 1887—студ. Московск. ун-та. Уволен из ун-та за участие в студ. беспорядках, происходивших в ноябре 1887.
ДП V, 1887, № 7245, ч. 1.

Захаров, Павел Иванович, сын коллежского секретаря, саратовск. домовладельца. Род. 19 янв. 1866. Окончил Саратовск. гимназию. В сред. 1880-х — студент Петербургск. ун-та. Входил в петербургский «Студенческий союз», распространял нелегальные издания, участвовал в денежных сборах. После 1 марта 1887 участвовал в апр.-мае т. г. в сходках в квартирах студентов А. Павловского, Е. Яковенко и Б. Мотца, на которых вырабатывалась программа «Студенческого союза» и обсуждался вопрос о выпуске воззваний по поводу покушения 1 марта 1887 и казни 8 мая т. г.; составил проект прокламации и присутствовал на сходке 14 мая на Крестовском острове, где его проект был отвергнут. Обыскан и арестован 16 мая т. г. и привлечен к дознанию при Петербургск. ж. у. по делу «Студенческого союза» (Н. Евстифеев, Е. Яковенко и др.). Из-под стражи вскоре освобожден на поруки под залог в 500 руб. В связи с обнаружением у С. Феоктистова сделанного З. перевода с немецкого языка брошюры Ф. Энгельса «Бакунисты за работой» вновь обыскан 26 июня т. г. в Саратове и привлечен к дознанию по делу А. Пумпянской; С. Феоктистова и др. По соглашению м-ров юстиции и вн. дел последнее дознание приостановлено для совместного рассмотрения с первым. По распоряжению м-ра народн. просв. от 5 июля 1887 исключен из ун-та. В т. г. ему запрещено жить в Петербурге и Москве. По выс. пов. от 22 сент. 1888 по петербургскому дознанию подвергнут тюремному заключению на 7 мес. с последующим подчинением на один год негласн. надзору. Второе дознание было в отношении него прекращено. Отбыл заключение в Петербургской одиночной тюрьме. По освобождении 8 мая 1889 подчинен негласн. надзору в Саратове. В 1890 получил разрешение поступить на службу в правление Самаро-Златоустовск. ж. д.; в 1892 служил в Орле в управлении Орлово-Грязск. ж. д.; в 1894—1897 — в управлении Рязанско-Уральск. ж. д. в Саратове; в 1897—1901—в управл. Харьково-Николаевск. ж. д. в Харькове. По сведениям деп. пол. от 1895 имел в Саратове широкий круг знакомых среди политически неблагонадежных лиц. В 1901 получил право жить в столицах. С ноября 1904 служил пом. главного бухгалтера в управлении Петерб.-Варшавской ж. д. в Петербурге. В 1903 освобожден от негласн. надзора.

МЮ 1887, №№ 9961 и 10094; 1888, № 11019.—ДП III, 1889, №№ 645 и 848; 1890, № 74, ч. 50.—Обзор XII, 68, 71, 122. —Ведомость XII, 92, 155; XIII, 155.—Хроника, 320.
Список личного состава министерства путей сообщения, II (1900-е гг.).
А. Поляков, Второе первое марта, 62 (или «Голос Мин.» 1918, X—XII, 294—95).—Участники народольч. движения. Сб. «Народовольцы» III, 297.
С. Валк, Студенческий союз и казнь 8 мая 1887 г. «Красн. Арх.» 1927, II (21), 226.—Е. Яковенко, О втором 1 марта. «Кат. и Сс.» 1927, III (32), 22.

Захаров, Павел Сергеевич, крестьянин д. Федотовой, Колпинск. вол., Покровск. у., Владимирск. губ., плотник. В нач. 1880-х гг. работал в Одессе. Под влиянием Г. Батагова и М. Дрея вошел в народовольческий кружок рабочих-плотников. Бывал на сходках, читал и передавал другим запрещенные издания, изучал азбуку для перестукивания. С 3 по 8 ноября 1881 содержался под стражей; привлечен к производившемуся ген. Стрельниковым дознанию по делу об одесских революцион. кружках (дело М. Дрея, С. Майера и др.). Повыс. пов. от 6 окт. 1882 подчинен гласн. надзору на один год в месте приписки или родины. Отбыл срок гласн. надзора в д. Федотовой; по окончании срока последнего подчинен негласн. надзору. Позже жил в Одессе. По ходатайству нач-ка ж. у. г. Одессы негласн. надзор прекращен циркуляром деп. пол. от 7 мая 1885.

МЮ 1882, № 9250.—ДП V, 1882, № 3434, т. II; 1884, № 3434, т. II.—Обзоры II, 49, 60; V, 49.
М. Дрей, Заметка о рабочем движении в Одессе в 1880—1881 гг. «Кат. и Сс.» 1924, V (12), 75, 76.

Захарова (по мужу Машицкая), Анна Семеновна.
См. «Словарь социал-демократов».

Захарова, Пелагея Семеновна. В 1880—1889—член Федосеевского кружка в Казани.
См. «Словарь социал-демократов».

Захарченко, Владимир Александрович, дворянин; по подложному свидетельству на это имя жил в Петербурге в 1880 и был там арестован 5 июля т. г. Евгений Ив. Козлов (см.).
Справка (Михайлов).—МЮ 1880, № 8619.—Список псевдонимов.
И. Жук-Жуковский, Е. П. Дурново-Эфрон. «Кат. и Сс.» 1929, XII (61), 155.

Захарченко, Евгения Ивановна, жена дворянина; нелегальная фамилия, под которой жила в Петербурге в 1880 и была там арестована 5 июля т. г. Евгения Яковлевна Козлова (см.).
Справка (Михайлов).—МЮ 1880, № 8619.—Список псевдонимов.

Захарьин (Захарин), Николай Дмитриевич (до крещения в 1882—Зах, Овсей Яковлевич), сын сквирск. 2-й гильдий купца. Род. 13 авг. 1856. Окончил в 1877 Белоцерковск. реальн. уч-ще, после чего состоял слушателем Петровск. ак-мии в Москве. В сент. 1878 поступил в Рижский политехникум, откуда был уволен в сент. 1882 как не явившийся из отпуска. После отъезда из Риги весной 1882 разыскивался для допроса по делу П. Теллалова и Е. Введенского как находившийся в сношениях с последними; подозревался в распространении вместе с Введенским «преступных» воззваний среди юнкеров Рижского пехотн. уч-ща. В июле 1882 вошел в Киеве в сношения с местной народовольческой группой, в которой скоро занял выдающееся положение (клички «Бернар», «Яков», «Яков Иванович», «Яков Ив. Казакин»). Вместе с А. Бахом, С. Никитиным, С. Росси и др. участвовал в авг. 1882 в создании киевской организации партии «Нар. Воля»; вошел в состав ее центральной группы; участвовал в составлении (составил?) устава киевской организации; руководил «технической» подгруппой, поставившей типогра-

фию, в которой были напечатаны прокламации «К обществу», «К рабочим», «К учащейся молодежи» и «К украинскому народу». После отъезда Спандони в Одессу в окт. 1882, служил посредником в сношениях киевской организации с центром партии. «Основательно изучал Маркса». После обнаружения предательства Дегаева ездил летом 1883 в Одессу, где вел переговоры с местной народовольческой организацией и высказывался за прекращение связей с петербургским центром партии. В сент. 1883 участвовал в получении из Киевского городского об-ва взаимн. кредита 3000 рублей по подложному письму купца Фатеева. После этого уехал за границу. С 21 окт. по 6 дек. 1883 жил в Париже, совещаясь там с эмигрантами-народовольцами. Не придя к соглашению с последними, вернулся в Киев, где отстранился от революц. деятельности. Находился в Киеве под негласн. наблюдением. В конце 1883 (по друг. сведениям 28 сент. 1884) скрылся из Киева, уехав с женою, А. В. Охременко, в им. бар. Штейнгеля «Хуторок», близ ст. Кубанской, Ростово-Владикавказск. ж. д. Арестован там 26 апр. 1885, отправлен в Киев, где 11 июня т. г. заключен в местную тюрьму и привлечен к дознанию при Киевск. ж. у. По выс. пов. от 21 мая 1886 выслан под гласн. надзор в Вост. Сибирь на 4 г. Водворен в Енисейск. губ. По окончании срока гласн. подчинен негласн. надзору. Выехал 22 мая т. г. в г. Армавир, Кубанск. обл. В марте 1893 выбыл из Кубанск. обл. и разыскивался циркуляром деп. пол. от 12 сент. т. г. как подлежащий негласн. надзору.

МЮ 1885, № 10819; 1887, 10069.—Доклады 1886, II, 428—436.—ДП III, 1889 г., циркуляры; 1890, № 74, ч. 74.—Обзоры X, 70, XI, 20.—Хроника, 286.—Список поднадз. 1887, стр. 37; 1888, стр. 33; 1889, стр. 27; 1890, стр. 21.

Album Academicum des Polytechnikums zu Riga, Рига, 1912, стр. 91.—Словарь Граната, т. 40, стр. 20 (автобиография А. Баха).

Л. Тихомиров, Воспоминания (Ук.).—Народовольческие организации в Киеве с осени 1880 г. по апрель 1883 г. Сб. «Народовольцы» I, 168.—В. Ф. Фигнер, Сочинения I (Ук.).—А. Бах, Записки народовольца (Ук., или «Был.» 1907, I, 121—123, 126—128, 132, II, 92; в тексте З-н).—В. Перазич, Ю. Мельников (Ук.).

Хроника революционной борьбы. «Вестник Нар. Воли», V (1886), 152.—Л. Залкинд, Воспоминания народовольца. «Кат. и Сс.» 1926, III (24), 92.—В. Сухомлин, Из эпохи упадка партии «Нар. Воля» «Кат. и Сс.» 1926, III (24), 88, 89.—С. Левицкий, Подпольные типографии 60-х, 70-х и 80-х гг., «Кат. и Сс.» 1929, I (50), 78.—А. Кулаков, О трех предателях. «Кат. и Сс.» 1930, VI (67), 80.

Захарьина (Захарина), Александра Васильевна—фамилия по мужу А. В. Охременко (см.).

Захарьяш (она же Цахарьяш; по мужу Подлясская), Анна Яковлевна, еврейка, ковенск. мещанка. Род. ок. 1868. С детства жила в Москве. Окончила гимназию и акушерские курсы при Московск. воспитательном доме. По распоряжению деп. пол. от 2 июля 1882 подчинена в Москве негласн. надзору по подозрению в политической неблагонадежности. Обыскана там же 14 окт. 1884 в виду обнаружения ее адреса в заметках Г. Лопатина; при обыске найден номер «Нар. Воли» и др. запрещенные брошюры. Арестована и привлечена к дознанию при Московск. ж. у. по делу Гофмана и др.; по сведениям Московск. охран. отдел. виделась с Г. Лопатинным в бытность его в Москве. Содержалась под стражей с 16 окт. 1884 по 13 авг. 1885. В мае 1886 уехала в Баку. По выс. пов. от 16 июля 1886 выслана под гласн. надзор на 3 г. в Архангельск. губ. Арестована в Баку 26 авг. т. г. и отправлена в Архангельск. губ., где водворена в г. Холмогорах. Вследствие прошения матери по выс. пов. от 8 окт. 1886 разрешено отбыть остающийся срок гласн. надзора в Бакинск. губ. По освобождении в 1889 от гласн. надзора подчинена негласному с запрещением жить в столицах и Петербургск. губ. Жила в Баку, занимаясь акушерской практикой. В виду прошения о разрешении жить в Москве освобождена в 1899 от ограничений в выборе места жительства. Негласн. надзор прекращен распоряжением деп. пол. от 31 янв. 1900. В 1903 жила в Москве; определялась на должность фельдшерицы при городской Даниловской амбулатории. В 1909 служила в Москве фельдшерицей Лефортовской бесплатной лечебницы, а в 1914—Грузинской городской больницы.

МЮ 1885, №№ 18017 и 10893.—ДП III, 1882, № 25; 1889, №№ 1209 и 1282.—Доклады 1886, II, 616—648.—Обзор, IX, 37.—Хроника, 264.—Список поднадз. 1887, стр. 9; 1888, стр. 8; 1889, стр. 10.

Вся Москва на 1909 и 1914 гг.

Участники народовольческого движения. Сб. «Народовольцы» III, 297.

Хроника революционной борьбы. «Листок Нар. Воли» III, 1886 («Литература партии Нар. Воля», 283).—Хроника революционной борьбы. «Вестник Нар. Воли» V (1886), 149.

Заце(и)мовский, Владимир Станиславович. В 1882—студент Петербургск. ун-та. Арестован в Петербурге 10 ноября 1882 за участие в студенческих беспорядках и уволен из ун-та (по распоряжению м-ра народн. просвещения?).

ДП III, 1883 № 1346, ч. 1—2.

Зацепин, Сергей Васильевич, московск. мещанин. Род. ок. 1860 в Москве. Окончил 1-ю Московск. гимназию в 1879. В начале 1880-х гг.—студент естеств. отдел. физ.-матем. фак-та Киевск. ун-та. По показанию М. Полляка, принадлежал к киевск. революц. кружку, составившемуся в 1880 для пропаганды среди рабочих; на его квартире происходило собрание кружка, на котором кружок раскололся и из части его состава образовалась народовольческая группа; заведывал библиотекой последней. Арестован в Киеве 11 янв. 1882 и привлечен в числе 69 лиц к производившемуся генер. Стрельниковым дознанию по делу о киевских революц. кружках (дело Н. Геккера, И. Левинского и др.). 9 апр. т. г. помещен в Киевск. тюрьму, где содержался по 12 мая 1883. Участвовал 24 февр. т. г. в тюремных беспорядках по поводу заключения Н. Геккера в карцер. По выс. пов. от 6 апр. 1883, по вменении в наказание предварительного заключения, подчинен гласн. надзору на 4 г. вне местностей, объявленных на положении усиленной охраны,—в г. Екатеринославе, где вскоре связался с группой местных поднадзорных (Н. Н. Шехтер, С. Д. Оржих, Корецкие и др.). В конце 1883 переведен по болезни в Кисловодск.

в ноябре 1885—в Калугу. По окончании срока гласн. надзора подчинен негласному с запрещением жить в столицах и Петербургск. губ. В 1889 подал мин-ру вн. дел прошение о разрешении поступить в Петровск. ак-мию в Москве, ручаясь за свою политическую благонадежность в будущем. Получив отказ, переехал в Ярославль, где в 1892 сдал при Демидовском юрид. лицее экзамен на звание кандидата юридических наук. По распоряжению деп. пол. от 23 янв. 1890 негласн. надзор за ним был продолжен в виду знакомства его с политически неблагонадежными лицами (Поваренных, Рыбин в др.). В 1893 получил разрешение жить в Москве, где занялся адвокатурой. В 1901—1914 — присяжный поверенный в Москве. Был гласным моск. городской думы от комитета об-ва пособия недостаточн. студентам Моск. ун-та. С 1917 был членом коллегии защитников, затем служил в кооперации и Москвотопе по 1924. В настоящее время живет в Москве.

Сообщение С. В. Зацепина.—МЮ 1882, № 9428.—ДП II I 1883, № 1416; 1889, № 1331; 1890, № 74, ч. 7—Обзоры: II, 55, 60; III, 50; VI, 107.—Список поднадз. 1884, стр. 87; 1885, стр. 86; 1886, стр. 40; 1887, стр. 44.

Русский календарь, изд. Суворина (1900-е гг.).—М. Острогорский, Юридический календарь (1900-е гг.).—Вся Москва (1900-е гг.).

И. Гобза, Столетие Московской I-й гимназии 1804—1904 гг., М., 1903, стр. 284.—Б. Оржих, В рядах «Нар. Воли». Сб. «Народовольцы» III, 133, 145.—Участники народовольческого движения. Сб. «Народовольцы» III, 297.

Хроника арестов. «Листок Нар. Воли» № 1 (1883) («Литература партии «Нар. Воля», 193).—Хроника революционной борьбы. «Вестник Нар. Воли» I (1883), 130; II, 164.—Мартынов-Пикер, Воспоминания революционера. «Пролет. Рев.» 1925, XI (46), 263.

Зацепина, Зинаида Семеновна, дворянка Воронежск. губ., дочь отставного капитана, помещика с. Никольского, Воронежск. губ. и у. Род. в 1860 в Воронежск. губ. Окончив Екатерининск. ин-т в Москве, уехала в Петербург, где поступила на высшие женские курсы. С 1880 вошла в народовольческий кружок, состоявший из слушательниц курсов (О. Фигнер-Флоровская, А. Копылова-Орочко, С. Никитина и др.) и сносившийся с центром партии через Х. Гринберг-Кон. Оказывала технические услуги партии, участвовала в сборах денег в пользу политссыльных и заключенных. Находилась в сношениях с А. П. Корба и О. Любатович. В кварт. врача Мартынова встречалась с Н. Похитоновым. Арестована в с. Никольском 14 июля 1882, отправлена в Петербург и привлечена в числе 71 лица к дознанию при Петерб. ж. у. по делу М. Грачевского, А. Корба и др. Содержалась в ДПЗ по 2 окт. 1882, затем освобождена под залог в 6000 руб.; уехала в с. Никольское. Дознанием установлены ее сношения с А. П. Корба и О. Любатович. По выс. пов. от 2 февр. 1883 выслана под гласн. надзор на 3 г. в Зап. Сибирь. Еще 30 янв. 1883 была заключена в Воронежск. тюрьму, откуда 23 марта т. г. отправлена через Москву в Сибирь. 14 мая т. г. в Тюмени участвовала в беспорядках, происходивших в связи с приказанием брить головы политич. каторжанам. Водворена 21 мая т. г. в г. Кокчетаве, Акмолинск. обл. Получив разрешение на перевод в г. Минусинск, Енисейск. губ., под предлогом пребывания там Мартыновых, выданных ею за родных, выехала туда из Кокчетава 15 дек. 1884. По окончании срока ссылки вернулась в с. Никольское, где была

З. С. Зацепина.

С фотогр. 1882 г.
Из собр. Музея «Каторга и Ссылка».

подчинена негласн. надзору. Поддерживала оттуда сношения с политически неблагонадежными лицами. В конце 1880 и 1890-х гг. жила в с. Никольском, в Одессе, в Киеве, где была членом правления об-ва грамотности и работала в библиотечной комиссии; заведывала затем книжным складом полтавского земства. В 1901—1906 служила конторщицей в управлении Юго-Вост. ж. д. в Воронеже. В 1905 была выбрана служащими управления в 1-й воронежск. совет рабочих депутатов; состояла членом финансовой комиссии совета; принимала участие в забастовочном движении. В 1906 уволена со службы. В 1911—1916 заведывала конторой редакции журн. «Вестник воспитания». После Февральской революции работала в Земском Союзе. В 1921—1922 служила делопроизводительницей в Кожсиндикате, затем библиотекарем. Пенсионер с 1926. В настоящее время живет в Москве, работает в Музее Всесоюзного Об-ва политкаторжан.

Архив Всесоюзного Об-ва политкаторжан (автобиография З. С. Зацепиной).—Сообщение Л. А. Кузнецова.—МЮ 1883, № 11020.—ДП III, 1889, №№ 1309 и 1366; 1890, № 74, ч. 61 и № 80; V, 1882, №№ 1423 и 1821; 1884, № 5748; 1886, № 6753, ч. 1.—Обзоры: IV, 13; V, 20; VI, 106.—Список поднадз. 1884, стр. 3; 1885, стр. 3; 1886, стр. 33.

Н. К-н, Материалы для истории ссылки в Степной край, 11.

А. Татарчуков, Материалы по истории рев.-соц. движения в Воронежск. губ., стр. 23, 25—26.—А. Прибылева-Корба, «Нар. Воля» (Ук.).—О. Любатович, Далекое и недавнее (Ук.).—И. Белоконский, Дань времени (Ук.).

Хроника революционной борьбы. «Вестник Нар. Воли» I, 127; II, 173.—Хроника борьбы с самодер-

жавием. «Своб. Россия» 1889, № 2, стр. 19.—К истории народовольческого движения среди военных в начале 80-х гг. «Был.» 1906, VIII, 167.—Из «обзора», составленного деп. пол. за 1882 г. «Был.» 1906, XI, 251. — И. Белоконский, К истории политической ссылки 80-х гг. «Кат. и Сс.», 1927, XI (31), 198.— А. Копылова-Орочко, Воспоминания об О. Н. Фигнер-Флоровской. «Кат. и Сс.» 1930, I (62), 172.

Зацепина, Надежда Семеновна—девичья фамилия Н. С. Якимовой (см.).

Зацепина (по мужу Городнянская), Наталия Владимировна, дворянка Воронежск. губ. дочь коллежского ассесора. Род. 1 ноября 1863 в с. Гвоздь, Павловск. у., Воронежск. губ. По окончании Воронежск. Мариинской женской гимназии, состояла с 18 авг. 1881 по 1 окт. 1885 преподавательницей последней, а затем поступила на историческое отдел. Высших женских курсов Герье в Москве. В 1887 привлечена к дознанию при Московск. ж. у. по делу Н. Пановой. Жила на одной квартире с Н. Пановой и О. Городнянской, где происходили чтения нелегальной литературы; была знакома с А. Орловым и, по агентурным сведениям, находилась в сношениях с Н. Богоразом во время его нелегального проживания в Москве. По выс. пов. от 27 янв. 1888 подвергнута тюремному заключению на 2 мес. с последующим подчинением негласн. надзору на один год. Отбыла тюремное заключение в Павловской (Воронежск. губ.) тюрьме. По освобождении 8 мая 1888 из тюрьмы, подчинена в с. Гвоздь негласн. надзору, продолженному распоряжением деп. пол. от 19 окт. 1891. В 1890 жила в г. Задонске, с 1891— в Воронеже; замужем за учителем Задонск. уездн. уч-ща, затем чиновником канцелярии воронежск. губернатора И. В. Городнянским. В 1890 не допущена на должность учительницы Задонской женской прогимназии. В 1897 подала в деп. пол. прошение о разрешении ей педагогической деятельности, говоря в нем о прошлом, как о «случайном недоразумении». Распоряжением деп. пол. от 27 окт. 1897 (циркуляр 26 мая 1899) негласный надзор прекращен. С 22 дек. 1898—преподавательница чистописания Воронежской частной женской гимназии В. Л. Степанцевой (до 1910-х гг.). Умерла 17 апреля 1920.

Сообщение З. С. Зацепиной. — МЮ 1887, № 10103.—ДП III, 1889, №№ 1175 и 1336; 1890, №№ 80 и 74, ч. 22; 1898, № 1340.—Обзор XII, 73, 133 —Ведомость XIV, 41.

Список лицам, служащим по харьковскому учебному округу (1900-е и 1910-е гг.).—А. Татарчуков, Материалы по истории рев.-соц. движения в Воронежск. губ., Воронеж, 1922, 58.

Зачинский, Феликс Михайлович поляк, австрийск. подданный, портной, Род. ок. 1853 в Варшаве. Малограмотный. В 1884 арестован в г. Лодзи, Петроковск. губ., и привлечен к дознанию по делу партии «Пролетариат» по обвинению в принадлежности к лодзинскому рабочему комитету партии. Содержался с июля 1884 в X павильоне Варшавской цитадели. По выс. пов. от 17 июля 1885 подвергнут тюремному заключению на 9 мес. с последующим подчинением гласн. надзору на 2 г. в месте жительства. По распоряж. тов. м-ра вн. дел от авг. 1885 ему по отбытии наказания запрещено жить в Варшавск. и Петроковск. губ. Отбыл заключение повидимому в Петерб. одиночной тюрьме, а затем (с 1 апр. 1886) был подчинен гласн. надзору в г. Белостоке. По окончании срока гласн. надзора подчинен негласному. Ходатайство его о разрешении жить в Варшаве в 1890 отклонено. В ноябре 1890 выехал из Белостока, в 1891 обнаружен в г. Ченстохове, Петроковск. губ., откуда в июле т. г. выслан; снова разыскивался для подчинения негласн. надзору.

ДП III, 1888, № 588; 1889, № 1341 и циркуляры.—Обзоры VIII, 52; X, 109.—Список поднадз. 1887, стр. 23; 1888, стр. 23.

Хроника революционной борьбы. «Вестн. Нар. Воли» IV (1885), 229.—Л. Василевский (Плохоцкий), «Пролетариат» перед судом. «Был.» 1906, VII, 280.

Защепкин, Иван Семенович, крестьянин д. Устиновой, Тарусск. у., Калужской губ. Род. ок. 1848. Служил в 1883 половым в трактире в Николаеве. В апр. 1883 арестован и привлечен к дознанию по делу «о чинах Черноморск. флота Бабенко и др.». Освобожден за отсутствием улик, и дело о нем было повидимому прекращено. По распоряжению деп. пол. от 15 июля 1883 подчинен негласн. надзору. В 1889—1890 жил в д. Устиновой. По распоряж. деп. пол. от янв. 1890 негласн. надзор прекращен.

ДП III, 1890, № 74, ч. 11; V, 1883, № 4171.

Збукарев, Ефим Владимирович, сын губернского секретаря. Род. ок. 1859. Учился в сельской школе. В середине 1880-х работал слесарем в вагонных мастерских Екатерининск. ж. д. в Екатеринославе. С 1884 входил в екатеринославский народовольческий кружок ж.-д. рабочих, руководителями которого были В. Кудряшов и А. Карпенко. Жил одно время вместе с В. Кудряшовым. Вел пропаганду в ж.-д. мастерских, распространял нелегальную литературу, собирал рабочих у себя на квартире. Был знаком с Л. Ясевичем. Арестован в Екатеринославе в ночь на 28 сент. 1886 (по друг. свед. 26 янв. 1887) и привлечен к производившемуся в гг. Одессе, Екатеринославе и Севастополе дознанию по делу о южных народовольческих кружках (дело А. Карпенко, И. Хмелевцева и др). Содержался в Екатеринославск. тюрьме по 27 марта 1888. По выс. пов. от 13 окт. 1888, по вменении в наказание предварительного ареста, подчинен на 2 г. негласн. надзору. Продолжал затем жить в Екатеринославе, служа приказчиком у купца. Впоследствии жил в Николаеве, Темрюке и др. городах, вынужденный менять место работы. Умер в Екатеринославе ок. 1921.

МЮ 1886, № 10145; 1887, № 10075.—ДП III, 1889, №№ 804 и 1154; 1890, № 74, ч. 26.—Обзоры: XI, 36—37, 42; XII, 145.

Г. Книфутов, Воспоминания. Сб. «История Екатеринославской соц.-дем. организации» 1923, стр. 66 (под именем «Ефим»).—Участники народовольч. движения. Сб. «Народовольцы» III, 297.

Г. Н. [Г. Новополин], Из жизни рабочих народовольческих кружков. «Кат. и Сс.» 1929, VIII—IX (57—58), 207, 209—212.

Збукарева, Елена Евсеевна (она же Андреевна)—фамилия по мужу Е. Е. Глазковой (см.).

Збурьевский, Григорий; подложный паспорт на это имя найден при аресте на ст.

Лозовой 5 февр. 1887 у А. Н. Макаревского (см).
МЮ 1887, № 9954.

Зварковский, Александр Александрович, дворянин, брат (?) Николая Зварковского (см.). В начале 1880—студент Петровск. ак-мии в Москве. По сведениям Московск. ж. у., политически неблагонадежен, вращался среди лиц, скомпрометированных в политическом отношении (Н. Котов, Н. Шингарев, П. Малышев, А. Алашев). По распоряжению московск. ген.- губерн. в 1883 удален из Москвы на время коронации Александра III.
Справка (Н. И. Сенкевич).—МЮ 1881, № 8114; 1883, № 11250.

Зварковский, Николай Александрович, дворянин Лугск. у., Петерб. губ. Род. ок. 1855. Получил высшее образование со званием действительн. студента сельского хозяйства. В конце 1870-х служил в статистическом отдел. Московск. губ. земской управы; участвовал в 1879—1882 в разработке под руководством известного статистика В. И. Орлова статистических данных о промыслах Московск. губ. В 1882 привлечен к производившемуся генер. Федоровым дознанию по делу Красного Креста «Нар. Воли» (дело В. И. Яковенко и др.). При обыске в его совместной с Е. А. Михайловым квартире найдены прокламация «Суд и пытка» и некоторые рукописные материалы «преступного» содержания. На время дознания обязан подпиской о невыезде. По выс. пов. от 23 февр. 1883 ему сделано строгое внушение.
МЮ 1883, № 11012.—Обзоры III, 81; VI, 106.
В. Ф. Караваев, Библиографический обзор земской статистической и оценочной литературы, вып. I, П., 1906, стр. 282, 307.—Участники народовольческого движения. Сб. «Народовольцы» III, 297.

Зверев, Дмитрий Иванович, томский мещанин (по др. сведениям, сын крестьянина Барнаульск. окр., Томск. губ.). Род. в 1862 в Барнаульск. окр. В сред. 1880-х гг.—студент Петербургского ун-та. В начале 1886 в числе других студентов отвозил студенческий адрес ушедшему из ун-та проф. В. И. Семевскому. В октябре или ноябре т. г. получил от И. Лукашевича и П. Шевырева приглашение вступить в «террористическую фракцию», от чего отказался, рекомендовав В. Осипанова. В виду агентурных сведений о принадлежности его к сибирскому землячеству был в т. г. обыскан и по распоряжению деп. пол. от 30 апр. 1886 подчинен негласн. надзору. Был замечен в знакомстве с А. Ульяновым; жил некоторое время с Н. Рудевичем. В 1887 был арестован (?) в связи с делом о покушении 1 марта т. г., но к дознанию по этому делу привлечен не был. В начале 1890-х гг. жил под негласн. надзором в Н.-Новгороде, служа в статистическом отделе Нижегородск. земской управы. Был дружен с Н. Анненским, В. Короленко, М. Горьким и др. поднадзорными. В голодный 1892 участвовал в обследовании голодающих районов и в ревизии постановки продовольственного дела. В 1893 отклонено ходатайство редактора газ. «Восточное Обозрение» о зачислении его на государств службу. Прослужив несколько лет статистиком в Полтаве, переехал в Барнаул, где заведывал статистическим бюро при управлении Алтайского горного округа. Один из организаторов «Об-ва любителей исследования Алтая», руководитель статистических работ в Томск. губ., автор «Сельскохозяйственных обзоров Алтайского окр.» за 1896—1904 гг. и других трудов по статистике Сибири. По сведениям 1903, вел знакомство с поднадзорными, оказывая им различные услуги. Состоял под негласн. надзором до 1903. После Октябрьской революции работал в Томск. губ. статистическом бюро. Умер в Томске 4 февр. 1924.
ДП III, 1890, № 74, ч. 70; V 1885, № 6452, ч. 1.
Словарь Брокгауза.—В. Ф. Караваев, Библиографический обзор земской статистической и оценочной литературы, вып. 1, П., 1906, стр. 372, 401, 406, 409, 420.—С. Венгеров, Список.—Люди Нижегородского Поволжья, 1, стр. 18.—Сибирск. сов. энциклопедия, т. 2.
В. Нагнибеда, Д. И. Зверев (Некролог). «Красное Знамя», Томск, 1924, № 32.—Славнин, Малый венок на большую могилу. «Красное Знамя», Томск, 1924, № 31.—В. Короленко, Сочинения, V, изд. 1914 (В голодный год).—В. Короленко, Дневник, II, 269; III, 61—62.—И. Лукашевич, 1 марта 1887 г., стр. 11.
Хроника борьбы с самодержавием. «Своб. Россия» 1889, № 1, стр. 60 (?).—М. Поляков, Второе-первое марта. «Голос Мин.» 1918, X—XII, 250—254 (или отд. издание).—С. П. Швецов, Культурное значение политической ссылки в Зап. Сибири. «Кат. и Сс.» 1928, XI (48), 94.

Зверев, Евстафий Иванович, крестьянин с. Чурюкова, Козловск. у., Тамбовск. губ., запасн. рядовой л.-гв. Павловск. полка. За подстрекательство крестьян названной вол. к неплатежу недоимок (со ссылкой на манифест 1883) выслан по постановлению Особ. совещания от 23 марта 1884 под гласн. надзор на 4 г. в Вологодск. губ. Водворен в г. Никольске.
ДП V, 1884, № 4888.—Список поднадз. 1885, стр. 19; 1886, стр. 15; 1887, стр. 16; 1888, стр. 14.

Зверев, Николай Николаевич, дворянин, землевладелец с. Зверевки, Вязниковск. у., Владимирск. губ. Род. ок. 1860. Учился во Владимирск, гимназии. Привлечен в 1881 к дознанию при Владимирск. ж. у. по делу местного народнического кружка Мих. Цветаева (дело Цветаева, О. Аппельберга и др.). С 2 по 9 окт. 1881 содержался под стражей (в Петербурге?), а затем освобожден под залог в 1000 руб. Показал, что еще в 1878 получил от своего дяди А. Языкова письмо к неизвестному лицу (оказавшемуся М. Лаговским), который передавал ему революц. издания; был знаком в 1880 во Владимире с Мих. Цветаевым, от которого получил прокламации и экземпляр журнала «Черный Передел», и бывал на сходках Цветаевского кружка; подписался на переданном ему Миловзоровым листке сбора в пользу «Нар. Воли». По показанию Н. Иванова, распространял революц. издания среди владимирск. гимназистов. По выс. пов. от 30 июня 1882 выслан под гласн. надзор на 3 г. в Зап. Сибирь. Участвовал 13 авг. 1882 в беспорядках, произведенных политич. ссыльными в Тюменск. тюрьме, за что по распоряжению деп. пол. подлежал двухнедельному аресту. Водворен под гласн. надзор в г. Каинске, Томск. губ. В июне 1883 подал м-ру вн. дел

прошение о возвращении на родину, в котором выражал полное раскаяние. По выс. пов. от окт. 1883 к нему применен манифест 15 мая т. г., в силу которого он получил право отбыть оставшийся срок гласн. надзора на родине. Вернулся во Владимир. По окончании 30 июня 1885 срока гласн. надзора подчинен там же негласному, прекращенному распоряжением деп. пол. в 1890.

Справки (Н. Н. Зверев, Е. Зверева).—МЮ 1881, № 8586.—ДП III, 1883, № 1193; 1890, № 74, ч. 20; V, 1881, № 277; 1882, № 1821.—Обзор IV, 88.—Список поднадз. 1884, стр. 16; 1885, стр. 15.

Зверева, Екатерина Михайловна—фамилия по мужу Екатерины Михайловны Смирновой (см.).

Зверинцев, Александр Петрович, мещанин. Род. ок. 1862. В 1885—сомтритель зданий на ст. Березино, Либаво-Роменск. ж. д. Привлечен в 1885 к дознанию при Минск. ж. у. по делу В. П. Кранихфельда и др. Содержался под стражей с 19 дек. 1885 по 8 февр. 1886, а затем освобожден под залог в 500 руб. Дознанием установлено, что он получал от В. П. Кранихфельда революц. издания и листок сбора в пользу «Нар. Воли» и передавал их другим лицам; присутствовал в 1885 на сходке в палатке Соколова, где читались запрещенные книги. По выс. пов. от 15 окт. 1886 подлежал тюремному заключению на 6 мес.

МЮ 1886, № 10130.—ДП V, 1892, № 184, ч. 3. Хроника революционной борьбы. «Листок Нар. Воли», № 3 (1886) (Литература партии «Нар. Воля», 284).

Звиргзде, Виктор Иванович, дворянин, офицерский сын. Род. ок. 1865. Служил писцом в Нижегородск. полицейском управлении, откуда в 1881 уволен за копирование подписей начальствующих лиц. В конце 1881 выехал в Тобольск, где был привлечен к дознанию по политическому делу. Соглашением м-ров вн. дел и юстиции дознание в отношении него было прекращено. Поселившись в Н.-Новгороде в февр. 1883, подозревался в т. г. в расклейке прокламации «Слово к русскому народу», в связи с чем подлежал обыску и аресту, но в сентябре т. г. скрылся. Арестован в Н.-Новгороде 17 июля 1884. В 1888 содержался в Кишиневской тюрьме по обвинению в уголовном преступлении и в бродяжничестве.

ДП III, 1884, № 5, ч. 1.

Звирин, Янкель Меерович, минск. мещанин, еврей. Род. ок. 1864. Получил домашнее образование. С сред. 1880-х гг. входил в Минске в кружок рабочих-типографщиков, организованный Э. Абрамовичем. В конце 1880-х гг. работал наборщиком в типографии газеты «Смоленский Вестник» в Смоленске, где вел пропаганду среди рабочих. По поручению члена организованного в Смоленске П. Заичневским революц. кружка Н. Добротворского достал из типографии шрифт, которым вместе с П. Хмелевским и Середой отпечатал на своей квартире листки от имени «Исполнит. К-та» для сбора пожертвований. Арестован 21 июля 1889 и привлечен к дознанию при Смоленск. ж. у. по делу Добротворского и др. по обвинению в принадлежности к преступному сообществу. По выс. пов. от 6 июля 1890 подлежал одиночному тюремному заключению на один год с последующим подчинением гласн. надзору на 3 г. в месте приписки. Отбывал наказание в Петерб. одиночной тюрьме с 21 июля 1890 по 6 июня 1891. По освобождении из тюрьмы подчинен гласн. надзору в Минске, откуда скрылся 12 авг. 1891. Эмигрировал в Америку. В 1907 жил в Нью Йорке.

МЮ 1889, № 10823.—ДП III, 1889, № 695; V, 1890, № 8057, ч. 2.

Н. Бухбиндер, Еврейские революционные кружки 1880-х и начала 1890-х гг. «Еврейск. Летопись» I, 1923, стр. 54.—Н. Бухбиндер, История еврейского рабочего движения в России (Ук.).—Е. Гурвич, Еврейское рабочее движение в Минске в 80-х гг. Сб. «Революционное движение среди евреев» I, 38,47.—Участники народовольческого движения. Сб. «Народовольцы» III, 297.

Аресты в России. «Социал-Демократ» (1890), стр. 108.—И. Гурвич, Первые еврейские рабочие кружки. «Был.» 1907, VI, 75.—Откровенные показания Н.А. Добротворского. «Был.» (загр.), № 9—10 (1909), 81, 82, 84.—С. Лившиц, Подпольные типографии 60-х, 70-х и 80-х гг. «Кат. и Сс.» 1929, VI (55), 55

Зволинский, Валериан Валерианович, дворянин, землевладелец с. Рутор Староконстантиновск. у., Волынск. губ. Род. ок. 1854. В начале 1880-х гг. состоял под негласн. надзором, которому был подчинен «за принадлежность к социально-революц. сообществу». Разыскивался циркуляром деп. пол. от 18 сент. 1882 как отлучившийся с места жительства. Снова подчинен негласн. надзору с мая 1884. В 1889 жил в своем имении, занимаясь хозяйством. Умер 19 июня 1890.

ДП III, 1881, № 1355; 1890, № 74, ч. 28.

Зволинский, Елисей Иосифович (Осипович), дворянин (по др. сведениям—одесск. мещанин). Род. в 1864 в с. Анатолиевке, Одесск. у., Херсонск. губ. В 1884—ученик 7-го класса Одесск. 3-й гимназии. Арестован в Одессе в ночь на 23 дек. 1884 и привлечен к дознанию при Одесск. ж. у. по делу о местных революц. кружках (дело А. Кащинцева, Гр. Борзякова и др.). Содержался в заключении по 27 дек. т. г. В связи с привлечением к дознанию исключен из гимназии. Дознанием установлено, что он вошел в 1883 в гимназический кружок, руководителем которого был Верцинский, а позже—в центральный ученический кружок, образовавшийся в целях революц. пропаганды среди учащейся молодежи. Бывал на вечерах, устраивавшихся с противоправительственными целями. На допросах выразил раскаяние и дал «вполне откровенные объяснения». По выс. пов. от 16 июля 1886 подчинен гласн. надзору на 2 г. в избранном месте жительства—в Подольск. губ., на ст. «Крутые» Юго-Западн. ж. д. Подал 31 дек. т. г. всеподданнейшее прошение о помиловании с выражением раскаяния и верноподданнических чувств. В мае 1887 переехал с разрешения деп. пол. в колонию Александрофельд, Одесск. у., Херсонск. губ. По выс. пов. от 13 мая 1887 освобожден от гласн. надзора, после чего лишен на общем основании права жить в столицах. В 1894 деп. пол. не встречал препятствий к его поступлению в зубоврачебную школу в Одессе, в 1896—к допущению его к экзамену на аттестат зрелости. Окончив один из ун-тов, получил в 1901 звание лекаря. В 1902—младш. врач

10-го пехотн. Новоингерманландского полка. Переехал в т. г. в Москву и получил право повсеместного жительства в империи. В 1908— участковый врач в с. Избаскент, Андижанск. у., Ферганск. обл.

МЮ 1885, № 10741.—Доклады 1886, III, 649—708.—ДП III, 1889, № 1024.—Ведомость IX, 22.—Медиц. список (1900-е гг).

Участники народовольч. движения. Сб. «Народовольцы» III, 297.

Хроника революц. борьбы. «Нар. Воля», № 11—12 (1885) (Литература партии «Нар. Воля», 270).—Хроника революц. борьбы. «Вестник Нар. Воли» V (1886), 155.

Звонарь («Звонарев»)—революц. псевдоним в начале 1880-х гг. в одесск. революц. кружке Иринарха Иосифовича Никифорова (см.).

МЮ 1882, № 9501.

Звоницкий, Зельман. В 1884—студент 2-го курса юрид. фак-та Киевск. ун-та. В связи с студенческими беспорядками, происходившими во время празднования 50-летнего юбилея ун-та 8 сент. 1884, уволен из ун-та на один год с правом немедленно поступить в др. высшее учебн. заведение вне Киева.

ДП III, 1884, № 695, ч. 2.

Звышковская, Вера Николаевна, дворянка, дочь чиновника, домашняя наставница. Род. ок. 1869. Окончив в 1888 Ярославск. женск. гимназию, поступила в 1890 на Московск. курсы гувернанток и учительниц. В 1889 вошла в Ярославле в кружок саморазвития (А. Волков, А. Монтвиж-Монтвид и др.), организованный по инициативе М. Сабунаева. Переехав в Москву, вошла в сношения с революц. кружком П. Аносова. Доставила в Москву гектографированные брошюры, отпечатанные костромским кружком Сабунаева и привезенные в Ярославль Панибратцевым. Осенью 1890 ездила в Кострому, чтобы предупредить Сабунаева о грозящем ему аресте. Арестована в Москве в начале января 1891, отправлена 15 янв. т. г. из Москвы в Петербург и привлечена к дознанию при Петербургск. ж. у. по делу о лицах, находившихся в сношениях с Сабунаевым. В апр. т. г. привлечена одновременно с тем к дознанию при Московск. ж. у. по делу П. Аносова. По выс. пов. от 11 ноября 1891 (по московскому дознанию) подлежала тюремн. заключению на 1 г. 8 мес., если по другому дознанию не будет подвергнута более строгому взысканию. По соглашению м-ров вн. дел и юстиции дело о ней, производившееся при Петербургск. ж. у., в апр. 1892 прекращено.

МЮ 1890, № 10715.—Доклады 1891, № 101.—Обзор XV, 45, 46, 51, 141.

Л. Меньщиков, Охрана и революция, I, 93, 105, 106.—К истории Сабунаевской революционной организации. Воспоминания В. С. Турковского. Сб. «Народовольцы» III, 261.

Звягинцев, Клавдий Алексеевич, сын священника г. Ельца, Орловск. губ. Род. 16 июня 1865 в г. Ельце. В 1887—студент медиц. фак-та Московск. ун-та. Был одним из руководителей студенческих беспорядков, происходивших в ноябре 1887; вел сношения со студентами Петровской ак-мии. Арестован на сходке 29 ноября т. г., на другой день освобожден. По распоряжению деп. пол. от 4 апр. 1888, подчинен в Москве негласн. надзору. Будучи приглашен в 1893 Рязанским земством на борьбу с холерной эпидемией, получил предупреждение за распространение народных книг «тенденциозного» содержания. В 1894 окончил Московск. ун-т со званием лекаря и в 1895—1897 гг. служил земским врачем в д. Лубянке, Курск. губ. и у. По сведениям 1895, придерживался «народнических воззрений». Умер 15 дек. 1897 в Курск. губ.

ДП III, 1888, № 556.

Згоржельский, Чеслав Генрихович, унтерофицер запаса армии. В начале 1880-х гг. жил в Тифлисе. Был арестован и привлечен к дознанию за хранение номера газеты «Нар. Воля». Содержался под стражей в течение 4-х месяцев. По соглашению м-ров юст. и вн. дел дознание о нем в марте 1883 прекращено.

МЮ 1883, № 11031.

Зданкевич, Олимпиада, дворянка, учительница. Арестована в Одессе 20 авг. 1884 и привлечена к дознанию при одесск. ж. у. по обвинению в принадлежности к кружку А. Кашинцева, Даниловича и др. Из-под стражи вскоре освобождена.

МЮ 1885, № 10907.—Ведомость IX, 22.

Участники народовольч. движения. Сб. «Народовольцы» III, 297.

Хроника революц. борьбы. «Нар. Воля», № 11—12 (1885) (Литература партии «Нар. Воля», 270).

Зданович, Павел Григорьевич, быв. австрийский, затем русский подданный, приписанный в мещане. Род. ок. 1864. Вышел в 1882 из Кишиневск. гимназии по болезни. Обыскан в Кишиневе (в Аккермане?) 18 дек. 1884 и вследствие обнаружения у него женевских изданий сочинений Чернышевского, Маркса и Лассаля, выписки из прокламации Исполнит. К-та партии «Нар. Воля» и письма с упоминанием имени Конст. Стери привлечен к дознанию при Бессарабск. ж. у. по обвинению в хранении революц. изданий и рукописей. По выс. пов. от 29 мая 1885 подлежал аресту при полиции на один месяц.

МЮ 1884, № 10997.—Ведомость IX, 4.

Здановский, Генрих Иванович, поляк, дворянин. Рсд. в 1861. Был арестован в 1881 в Вильно и в 1882 в Одессе. Учился в Киевск. ун-те, откуда исключен в 1882 за политич. неблагонадежность. В 1906—землевладелец Васильковск. у., Киев. губ., сахарозаводчик. Принадлежал к партии союза автономистов. Член 1-ой Гос. думы от Киевск. губ. (к.-д.). Умер в 1909.

Словарь Граната, т. 17, прилож. стб. 9.—Государственная дума первого призыва, М., 1906 (изд. «Возрождение»).—М. Бойович, Члены Гос. думы, 1-й созыв, стр. 128.

Здзярский, Болеслав-Юлиан Павлович. В 1887—студент Ново-Александрийск. ин-та сельского хозяйства и лесоводства. Исключен в т. г. из ин-та за участие в студенческих беспорядках и подчинен негласн. надзору. Вскоре обратно принят в ин-т, который окончил в 1889 по отделению сельского хозяйства. Жил потом в имении Сулоцин, где его посещал привлекавшийся впоследствии к дознанию Зенон Офенковский. Негласн. надзор прекращен распоряжением деп. пол. от 11 дек.

1892. В 1894 привлекался (?) к дознанию по делу М. Егупова.

МЮ 1889, № 10806; 1891, № 10844.—ДП V, 1883, № 3559-б, ч. 3.—Обзор XVIII, 77, 214.

М. Солоненко, Адресный указатель агрономов и лесоводов Ново-Александрийского института, П., 1903, стр. 66.

Здоров, Василий Степанович, потом. почетн. гражданин. Род. ок. 1847. Не окончил курса семинарии. В 1883—кладовщик и письмоводитель на ж. д., жил в Полтаве. Привлечен к дознанию при Полтавск. ж. у. по делу о гадячском народовольческом кружке, организованном В. Чайковским и С. Шарым. Содержался под стражей с 5 по 14 марта 1883. Дознанием установлено, что он был знаком с членом кружка А. Гавриленко, вместе с которым ездил в г. Гадяч к Чайковскому. Во время заключения сделал ряд разоблачений о деятельности кружка на основании разговоров с содержавшимися вместе с ним в тюрьме политическими заключенными. По соглашению м-ров вн. дел и юстиции дознание в отношении него в апр. 1884 прекращено.

МЮ 1883, № 11048.—Обзор VI, 93.

Участники народовольч. движения. Сб. «Народовольцы» III, 297.

Зеге-фон-Лауренберг, Владимир Владимирович, дворянин Саратовск. губ., сын офицера, потом чиновника, коллежского советника, казначея IV отдел. собств. е. и. в. канцелярии.

В. В. Зеге-фон-Лауренберг.

С фотогр. 1870-х гг.

Из собр. Музея «Каторга и Ссылка».

Род. 1 янв. 1858 в имении матери Ивановке, Саратовск. губ. и у. С 1864 жил в Петербурге. В 1872 уехал в Одессу, где полтора года учился в гимназии (?). Заболев туберкулезом, уехал за границу; лечился там в Штуттгарте (Германия) и в Швейцарии. Из-за границы вернулся не позже конца 1876. В январе 1877 поступил в последний класс 1-й Петербургск. военной гимназии, которую окончил в июне т. г. В т. г. безуспешно пытался поступить в Ин-т инженеров путей сообщения и Технол. ин-т. Повидимому в 1877—1878 служил вольноопределяющимся во флоте (?). В 1878—1879 состоял студентом Петербургск. технолог. ин-та, по выходе из которого хлопотал летом 1879 о поступлении в Петровск. земледельческ. ак-мию. С 1878 отдался революц. деятельности. Был сперва близок к землевольцам. В мае 1879 вошел в Петербурге в террористическую группу «Свобода или смерть». По образовании партии «Народная Воля», названной так, по словам Тихомирова, по предложению З., примкнул к народовольцам (революц. клички «Моряк, «Морячек»). Был близок к видным членам Исполнит. К-та «Нар. Воли». В июне 1879 находился в Петербурге под агентурным наблюдением. Осенью 1879 был послан партией в Москву, где вошел в местную народовольческую группу, организованную А. Д. Михайловым. До приезда в Москву М. Ошаниной и П. Теллалова в 1880, был представителем центра в московск. группе. Жил в Москве нелегально под именем Захара Ивановича Рязанова. В ноябре т. г. поселился вместе с Г. Ф. Чернявской в конспиративной квартире на Б. Никитской, предназначавшейся для устройства народовольческой типографии; позже жил в конспиративных квартирах на Моховой и Садовой-Каретной ул. Вел в московской группе организационную работу, поддерживая связи с университетом, курсами Герье, Петровск. ак-мией и рабочими. В феврале и в апреле или начале мая 1880 ездил в Петербург. Тяжело заболел 29 июля т. г. после того, как несколько часов скрывался от преследовавшего его шпиона. Умер 31 июля 1880 в Москве от горлового кровотечения.

Сообщения Р. М. Кантора и А. В. Прибылева.

Адрес-календарь на 1880 г.—Словарь Граната, т. 40, стр. 594—597 (автобиография Г. Ф. Чернявской-Бохановской; то же в «Кат. и Сс.» 1928, VI (43), 23—26); 638 (автобиография А. В. Якимовой).

В. В. Зеге-фон-Лауренберг. Сб. «Народовольцы» III, 31—33.

В. Анзимиров, Крамольники, 131—133.—А. Прибылева-Корба и В. Фигнер, Народоволец А. Д. Михайлов (Ук.).—В. Левицкий, Партия «Нар. Воля», 62.—Дм. Кузмин, Народовольческая журналистика (Ук.).—В. Фигнер, Сочинения, V (Ук.).—Участники народовольческого движения. Сб. «Народовольцы» III, 297.—Архив «Земли и Воли» (Ук.).

А. Якимова, Группа «Свобода или смерть», «Кат. и Сс.» 1926, III (24), 15.

Зегжда (Зегржда), Иосиф Станиславович, дворянин, сын чиновника пензенского акцизного управления. Род. 3 янв. 1866 в с. Нижнем Шкафте, Городищенск. у., Пензенск. губ. Окончив 1-ю Пензенскую гимназию, поступил в 1885 на матем. отдел. физ.-матем. фак-та Казанск. ун-та. Будучи студентом, состоял в «особо дружных отношениях» с В. И. Ульяновым. По агентурным сведениям, участвовал в гектографировании воззваний к обществу по поводу происходивших в 1887 студенческих беспорядков. Арестован 4 дек. 1887 во время студенческой сходки, за участие в которой вместе с В. И. Ульяно-

вым и др. исключен из ун-та. Тогда же выслан из Казани и подчинен негласному надзору в Пензе с воспрещением жительства в Москве и Московск. губ. Поступил вольноопределяющимся в 160-й пех. Абхазский полк, откуда уволен в дек. 1889 по болезни. В 1890 получил право повсеместного жительства и, по прошению, разрешение поступить в Дерптский ун-т. Уехал в Дерпт, где психически заболел. Помещен в 1891 в Казанскую психиатрическую лечебницу, откуда позже был переведен в больницу Николая Чудотворца в Петербурге. Умер после 1917.

Сообщение П. С. Зегжда.—ДП III, 1886, № 151; 1889, № 1034,

А. Аросев, Первый шаг. «Ленинский сборник», II, 439, 442.—М. Корбут, Казанский университет, II, 200.

М. Корбут, Казанское революц. подполье конца 80-х гг. и Ленин. «Кат. и Сс.» 1931, VIII—IX (81—82), 19.

Зегжда (Зегржда), Николай Станиславович, дворянин, сын чиновника пензенск. акцизного управления. Род. в мае 1863 в Пензенск. губ. Окончив 1-ю Пензенск. гимназию, поступил в 1884 на физ.-мат. фак-т Казанского ун-та. В 1887 был близко знаком с В. И. Ульяновым. По агентурным сведениям, участвовал в гектографировании воззваний к обществу по поводу происходивших в 1887 студенческих беспорядков. Арестован 4 дек. 1887 во время студенческой сходки, за участие в которой вскоре вместе с В. И. Ульяновым и др. исключен из ун-та. Подчинен затем негласному надзору в Пензе. В 1888 уехал в Ревель, где поступил на службу в акцизное управление. Позже служил акцизным чиновником в Везенберге, Н.-Новгороде и Минске. После 1917 уехал на Кавказ, в Моздок, откуда 1920 переехал в Ленинград. Умер 11 ноября 1927 в Ленинграде.

Сообщение П. С. Зегжда.—ДП III 1886, № 151; 1889, № 1034; 1890, № 74, ч. 72.

А. Аросев, Первый шаг. «Ленинский сборник», II, 439, 422.—М. Корбут, Казанск. ун-т, II, 199.

М. Корбут, Казанское революц. подполье конца 80-х гг. и Ленин. «Кат. и Сс.» 1931, VIII—IX (81—82), 19.

Зее, Александр Яковлевич, пом. провизора Корочанск. вольной аптеки,—свидетельство на имя этого лица найдено у арестованного в Москве 28 апр. 1884 Михаила Павловича Овчинникова (см.).

МЮ 1885, № 10850.

Зейдер, Борис Федорович, дворянин Вышневолоцк. у., Тверск. губ., сын отставного поручика, племянник О. Е. Кутузовой-Кафиеро, брат Д. Ф. Зейдера (см. «Семидесятые годы»). Род. ок. 1858 в Торжке. Получил домашнее образование. В 1877—1878 уехал в Болгарию фельдшером, затем жил в Петербурге, где служил в правлении об-ва пивоваренного завода «Вена», а в 1882—агентом об-ва пароходства по Днепру. В июне 1882 был привлечен в Петербурге к дознанию по обвинению в том, что в 1879 знал о «преступных» связях своего брата Дмитрия и передал ему свой документ, по которому последний получил заграничный паспорт и выехал за границу (впоследствии паспорт этот был найден у Ив. Присецкого). Содержался под стражей с 30 июля 1882 в ДПЗ. По постановлению Особ. совещания от 19 окт. 1882 подчинен гласн. надзору на 2 г. в Тверск. губ. В 1883 подал м-ру вн. дел прошение о прекращении надзора, заверяя, что никогда не имел «никаких вредных политических мнений». Умер 22 марта 1884 в Твери.

ДП III, 1881, № 41; 1883, № 1577.—Список поднадз. 1884, стр. 86.

Зейдлиц-фон, Оттокар Александрович, дворянин Московск. губ., немец. Род. 21 июня 1840 в Москве. Учился в коммерческ. уч-ще в Петербурге, из которого вышел в 1862 до окончания курса. Служил затем счетоводом на частной службе. Участвовал добровольцем 1876—1877 в сербской войне. В 1880—1882 служил пом. бухгалтера Виленск. земельного банка. Обыскан и арестован 5 июля 1882 в Петербурге в квартире А. И. Орловой и привлечен в числе 71 лица к дознанию при Петерб. ж. у. по делу о террористической фракции партии «Нар. воля» (дело М. Ф. Грачевского и др.). Дознанием установлено его знакомство с революц. деятелями, в том числе по Вильно с А. И. Лисовской и Ив. Лампе и высланным в Зап. Сибирь по делу так. наз. виленской гмины Женголовичем. На допросах утверждал, что не знал о преступной деятельности названных лиц. С 25 авг. 1882 содержался в Трубецком бастионе Петропавловск. крепости, откуда 3 февр. 1883 переведен в ДПЗ. По выс. пов. от 2 февр. 1883 выслан под гласн. надзор на 5 лет в Вост. Сибирь. Ходатайство его на имя м-ра юстиции о высылке, взамен Вост. Сибири, в более благоприятную для его здоровья местность отклонено. Выслан из Петербурга 2 мая 1883. В мае 1884, находясь в Красноярске, подал м-ру вн. дел прошение о разрешении поступить на государств. службу в одном из городов Вост. или Зап. Сибири; просил оказать ему «милость в день совершеннолетия наследника»; прошение не удовлетворено. Водворен в г. Минусинске, Енисейск. губ., откуда ок. 1885 переведен в с. Анцирское, Канск. окр., Енисейск. губ. По окончании срока гласн. надзора подчинен негласному надзору с запрещением жить в столицах и (по постановлению Особ. совещания от 1 февр. 1888) в гг. Харькове, Киеве, Курске, Орле, Одессе, Туле, Твери, Ростове н/Д. и Екатеринославе. Жил в Томске, откуда в 1889 выехал в Самару. Служил затем в управлении Самаро-Уфимск. ж. д. В т. г. подал м-ру вн. дел прошение о разрешении жить в столицах, в котором отказывался от «прежних заблуждений»; получил вскоре разрешение на временный приезд в Петербург; срок проживания был продлен до 1893. Поселился в т. г. в Саратове, где служил в конторе Рязанско-Уральск. ж. д.; поддерживал там знакомство с местными поднадзорными (Л. П. Буланов, А. Л. Блек и др.). Вследствие его ходатайства, по постановлению м-ра вн. дел от 22 апр. 1896, ему разрешено повсеместное жительство кроме Москвы. В 1897—1898 был за границей; при возвращении обыскан 25 мая 1898 в Александрове: в чемодане с двойным дном у него было обнаружено значительное количество революц. изданий (с.-д. и Фонда вольной русской прессы). Тогда же арестован и отправлен в Петербург, где поме-

щен в ДПЗ и привлечен к дознанию по обвинению в водворении из-за границы революц. изданий с целью их распространения (последнее отрицал). При производстве дознания были получены указания на сношения его за границей с Ф. Волховским. По выс. пов. от 9 ноября 1898, по вменении в наказание предварительного заключения, подчинен гласн. надзору на 3 года в избранном месте жительства вне Привислинского края, столиц, столичных губ., университетских городов и фабричных местностей. Избрал местом жительства г. Самару, куда выехал из Петербурга 5 дек. 1898. Служил там в управлении Самаро-Златоустовск. ж. д. По окончании срока гласн. надзора, на основании постановления Особ. совещания от 8 дек. т. г., ему запрещено жительство, кроме столиц и Петербургск. губ., в университетских городах и фабричных местностях на один год. Выехал тогда же на Дальний Восток, в Квантунск. область, где жил в 1902. Проживая в 1904 в Самаре, подал м-ру вн. дел прошение о разрешении жить в Петербурге; в янв. 1905 получил право повсеместного жительства.

МЮ 1883, № 11020.—Доклады 1898, № 210.—ДП III, 1889, № 1194, ч. 1 и 2; 1890, № 74, ч. 69; V, 1882, № 4711; 1883, № 3810; 1885, № 63—65, ч. 2.—Обзоры: IV, 12; VI, 106.—Список 1879—1884 гг., л.л.52, 63а, 67.—Список поднадз. 1884, стр. 35; 1885, стр. 30; 1886, стр. 29; 1887, стр. 30.

Словарь Граната, т. 40, стр. 38 (автобиография О. К. Булановой-Трубниковой).

О. К. Буланова-Трубникова, Три поколения, 189.—Участники народовольч. движения. Сб. «Народовольцы» III, 297.

Хроника арестов. «Листок Нар. Воли» I (1883) («Литература партии «Нар. Воля», 193).—Хроника революц. борьбы. «Вестн. Нар. Воли» I (1883), 127; II (1884), 173.—Из «обзора», составленного департаментом полиции за 1882 г. «Был.» 1906, XI, 250, 259, 260.—О. Буланова-Трубникова, Странички воспоминаний. «Был.» № 24 (1924), стр. 88.—Б. Кубалов, Ветеран «Нар. Воли» (М. П. Овчинников). «Кат. и Сс.» 1924, V (12), 91.—И. Белоконский, К истории политической ссылки 80-х гг. «Кат. и Сс.» 1927, II (31), 148.

Зейдман, Соломон Маркович. Род. в 1867 в г. Вильно(?). В конце 1880-х гг.—студент Винтертурск. техническ. уч-ща. В 1889 подлежал привлечению к дознанию при Петербургск. ж. у. по делу о цюрихских революц. кружках (дело Лангорна и др.). По циркуляру деп. пол. от 30 июля 1889 за его возвращением из-за границы было установлено самое строгое наблюдение с целью обыска и ареста. Дознание в отношении его было приостановлено впредь до явки или задержания. В начале 1890-х гг.— студент Женевского ун-та; в сред. 1890-х гг. переехал в Париж.

МЮ 1890, № 10742.—ДП III, 1889, № 140.—Список разыскиваемых лиц 1891, стр. 200—201; 1893, стр. 148—149; 1895, стр. 205.

Зейлигер, Иосиф (Зось) Вольфович, сын тираспольск. купца. Род. ок 1860. Учился в Одесск. реальн. уч-ще. В 1883—студент 3-го курса Ново-Александрийск. ин-та сельского хозяйства и лесоводства. За участие в студенческих беспорядках, происходивших в марте 1883, исключен из ин-та без права поступления в др. учебн. заведение. Подчинен тогда негласн. надзору в г. Тирасполе, Херсонск. губ., откуда в 1885 переехал в г. Бендеры. По распоряжению деп. пол., негласн. надзор в 1888 прекращен.

ДП III, 1882, № 881; 1883, № 1475.

Зейфман, Станислав Петрович, дворянин. В 1883—студент 2-го курса физ.-мат. фак-та Варшавск. ун-та. Участвовал в студенческих беспорядках, происходивших 5 и 6 апр. 1883. По приговору университетского суда, утвержденному советом ун-та 30 апр. 1883, удален из ун-та на один год без права поступления в течение этого времени в др. высшее учебн. заведение. Тогда же подчинен негласн. надзору в Варшавск. губ. В дек. 1883 выехал за границу, в г. Краков.

ДП V, 1883, № 3903, т. III.

Зеленев, Андрей Яковлевич, сын дьякона. Род. ок. 1855. Проживал в 1884 в Липецк. у., Тамбовск. губ. Арестован и привлечен к дознанию при Тамбовск. (Орловск.?) ж. у. по делу И. И. Полякова и С. В. Арефьева по обвинению в распространении революц. изданий. Дознанием установлено, что он передал Полякову «Сказку про то, как царь Ахреян ходил богу жаловаться», а местному садовнику—литографированную брошюру «Что такое заработная плата», которую получил через И. О. Веймара от студента Петровской академии И. Шумкова. По выс. пов. от 9 сент. 1884, по вменении в наказание предварительного ареста, ему сделано строгое внушение.

МЮ 1884, № 10857; 1885, № 10829.

Зелененко, Василий Васильевич, таганрогск. мещанин, сын личн. почетн. гражданина, ученого садовода. Род. 28 янв. 1866 в уроч. Ульдуз, Шемахинск. у., Бакинск. губ.

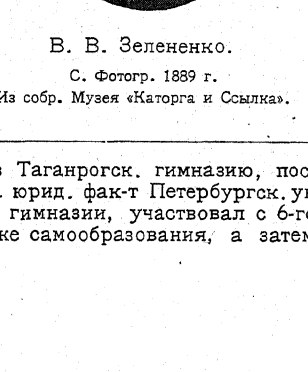

В. В. Зелененко.

С. Фотогр. 1889 г.
Из собр. Музея «Каторга и Ссылка».

Окончив Таганрогск. гимназию, поступил в 1886 на юрид. фак-т Петербургск. ун-та. Будучи в гимназии, участвовал с 6-го класса в кружке самообразования, а затем вместе

с Н. и С. Богоразом, А. Кулаковым, А. Сигидой и др. вел пропаганду в кружках рабочих и учащейся молодежи. В 1887—1888 участвовал в студенческих революц. кружках, бывал на нелегальных сходках (В. Бартенев, А. Тарасов и др.), находился в сношениях с К. Качаровским, В. Голубевым, И. Вержбицким; вел революц. пропаганду среди учащейся молодежи. Состоял в сношениях с группой студентов Казанск. ун-та, уроженцев г. Таганрога (С. Богораз, И. Воскресенский, А. Скворцов и др.). Участвовал в студенч. беспорядках, происходивших в конце 1887. Находился тогда под негласным наблюдением. При обыске 28 дек. 1888 в Петербурге у него найдены печатные и рукописные сочинения противоправительственного содержания. Тогда же арестован и привлечен к дознанию при Петербургск. ж. у. Содержался под стражей по 19 янв. 1889, а затем освобожден под залог в 300 р. и выслан из Петербурга в Таганрог. В связи с привлечением к дознанию тогда же исключен из ун-та. По выс. пов. от 3 янв. 1890 подвергнут тюремному заключению на 8 мес. с последующим подчинением негласн. надзору на срок по усмотрению м-ра вн. дел. Отбывал заключение в Петербургск. одиночной тюрьме («Кресты»), откуда освобожден 29 сент. 1890, после чего подчинен негласн. надзору в Таганроге. В сент. 1892 принят на должность конторщика материальной сужбы Екатерининск. ж. д. Участвовал в местных рев. кружках. С 1892 (1894?) жил в Москве. Получил в т. г. разрешение держать выпускные экзамены при одном из провинциальных ун-тов. В 1894—1900 гг. служил в управлении Московско-Курской ж. д., затем в Северном страховом об-ве, состоял пом. присяжного поверенного в Москве. В 1901 обыскан по делу Заславской. В т. г. вступил в партию с.-р. и в 1902 заведывал в Москве явкой членов партии. Негласн. надзор прекращен в 1903. Арестован в Москве 29 янв. 1904 и привлечен к дознанию по делу московск. организации с.-р. Содержался под стражей в Таганской тюрьме. На основании манифеста 21 окт. 1905 дело о нем прекращено. Продолжал затем служить в страховом об-ве. После Октябрьской революции служил в советских учреждениях (в 1918—1922 служил в политпросвете в Саратове и Ленинграде. В настоящее время живет в Москве, состоит членом кружка народовольцев при Всес. общ-ве политкаторжан.

Сообщение В. В. Зелененко и И. И. Попова.—Автобиографическая анкета В. В. Зелененко для кружка народовольцев при Об-ве политкаторжан.—«Революц. Россия» 1904, № 41, стр. 22; № 43, стр. 24.—Н. Сергиевский, К вопросу о возрасте Ленинградской организации ВКП(б). «Красн. летоп.» 1930, II (35), 19.—М. Корбут, Казанское подполье конца 80-х г. г. и Ленин. «Кат. и Сс.» 1931, VIII—IX (81—82), 16, 18.

Зелененко, Мария Ильинишна — фамилия по мужу М. И. Югилевич (см.).

Зеленкин, Николай Иванович, мещанин. В 1879 работал наборщиком в типографии газеты «Саратовский справочный листок». Принадлежал в кружку рабочих типографии, находившихся через А. Жаркова в сношениях с жившим в Покровской слободе Л. Гартманом. По сведениям конца 1879, подозревался в политической неблагонадежности.

С. Ахапкин, Л. Гартман по материалам саратовской охранки. «Кат. и Сс.» 1930, IV (65), 172.

Зеленко, Стефан. В 1883—студент 1-го курса мед. фак-та Варшавского ун-та. По приговору университетск. суда, утвержденному советом ун-та 30 апр. 1883, за участие в студенческих беспорядках, происходивших 5 и 6 апреля 1883, уволен из ун-та на один год с правом немедленно поступить в другое высшее учебное заведение. Повидимому, тожественен с Зеленко, Степаном Игнатьевичем, род. в 1862, окончившим в 1888 медиц. фак-т и служившим в 1880-х гг. уездным врачем в Конске, Радомск. губ., а в 1908—городским и тюремным врачем в г. Седлеце.

ДП V, 1883, № 3903, т. III.—Медиц. список.

Зеленский, Владимир, воспитанник Воронежск. дух. семинарии. Принадлежал к существовавшему с конца 1870-х гг. рев. кружку воспитанников названной семинарии; являлся одним из организаторов и исполнителей взрыва печи в квартире ректора семинарии, имевшего место 7 мая 1881. Уволен в т. г. из семинарии. В сред. 1880-х жил в г. Воронеже.

А. Татарчуков, Материалы по истории рев. соц. движения в Воронежск. губ., 11—12.—Б. Титлинов, Молодежь и революция, 43.

Зеленский, Иван Александрович, казак области Войска Донского, сын губернского секретаря. Род. 26 авг. 1862 на хут. Моисееве Ново-Цымлянск. станицы, обл. Войска Донского. По окончании 7 классов Новочеркасск. гимназии состоял в 1883—1884 студентом Харьковск. ветерин. ин-та, из которого уволен в марте 1884; получил диплом на звание учителя городского уч-ща. В 1885 жил в Новочеркасске, где давал частные уроки. Арестован там в сент. 1885 и привлечен к дознанию по делу новочеркасск. революц. кружка (дело Э. Робсмана и др.). Дознанием установлено, что он был знаком с А. Бровацким и Еф. Петровским, знал о принадлежности последнего к партии «Черный Передел», получал от него запрещенные издания и давал их В. Дьякову. Содержался под стражей с 11 сент. 1885 по 29 февр. 1886 в Новочеркасск. тюрьме, а затем освобожден на поруки под залог в 1000 руб. По выс. пов. от 17 июня 1887 выслан под гласн. надзор на 4 г. в Зап. Сибирь. Водворен в с. Обдорском, Тобольск. губ. В марте 1888 подписал коллективное заявление политссыльных м-ру вн. дел с жалобой на тобольского губернатора. По окончании срока гласн. надзора подчинен негласному с запрещением жить в столицах, столичных губ. и городах университетских, Твери и Н.-Новгороде в течение 2-х лет. По распоряжению м-ра народн. просвещения от мая 1891 ему запрещена всякая педагогическая деятельность. В 1891, живя в Тобольске, вследствие обнаружения у А. Фи-

латова его записки с изложением способа секретной переписки, привлекался в качестве свидетеля по делу последнего. Выехал затем из Тобольской губ. в ст. Золотовскую, обл. Войска Донского. В 1896 перехал в ст. Константиновскую; в 1897—1898 служил у коннозаводчика в ст. Великокняжеской. В 1898 уехал в Сибирь, где был письмоводителем на ст. Курган, Сибирск. ж. д. Вел нетрезвую жизнь и сильно нуждался. В 1899 поступил писцом в Омское уездное упр., откуда уволен в 1900 за грубость; уехал в Акмолинск. обл. В 1905 жил в пос. Верхне-Бурлукском, Кокчетавск. у., Акмолинск. обл.

МЮ 1886, №№ 10138 и 10281; 1891, № 10968.—ДП III, 1891, № 605.—Обзоры: X, 76; XII, 176.

Участники народовольч. движения. Сб. «Народовольцы» III, 297.

Хроника революц. борьбы, «Нар. Воля», № 11—12 (1885) («Литература партии «Нар.Воля», 269).—Хроника революц. борьбы—«Вестник Нар. Воли» V (1886), 157.

Зеленский, Михаил, дворянин. Не будучи студентом, участвовал в студенческой демонстрации 2 окт. 1884 на Страстном бульваре в Москве, за что, по распоряжению московск. генер.-губ-ра, был выслан из Москвы с воспрещением жить в Москве и Московской губ.

ДП III, 1884, № 729.

Зеленский, Пржемыслав, см. П. Зелинский.

Зеленцов, студент Демидовск. юрид. лицея в Ярославле. В 1882 был близок к народовольческому кружку А. Гедеоновского и др. Принимал руководящее участие в студенческих беспорядках, происходивших осенью 1882. По предложению директора вышел тогда же из лицея и уехал из Ярославля.

А. Гедеоновский, Ярославск. революц. кружок 1881—1886 гг. «Кат. и Сс.» 1926, III (24), 99.

«Зеленый»—революц. кличка в начале 1880-х гг. в Минске Саула Гринфеста (см.).

М. Овчинников, Из моих народовольческих воспоминаний. «Сиб. летоп.» 1916, XI—XII.

Зелинский, Иосиф—фамилия, под которой жил в конце 1870-х гг. Витольд Федосеевич Пекарский (см.).

Зелинский, Казимир-Люциан-Антон Казимирович, дворянин. Род. ок. 1866. Окончив Мариампольск. гимназию, поступил в Варшавск. ун-т. По приговору университетского суда, утвержденному советом ун-та 30 апр. 1883, за участие в студенческих беспорядках, происходивших 5 и 6 апр. т. г., исключен из ун-та на один год без права поступления в течение этого времени в др. высшее учебное заведение. Подчинен тогда в Мариамполе негласн. надзору.

ДП V, 1883, № 3903, т. III.

Зелинский, Осип Александрович, дворянин. Род. ок. 1861 в г. Петрокове. Окончив Петроковск. гимназию, поступил на медиц. фак-т Варшавск. ун-та. По приговору университетского суда, утвержденному советом ун-та 30 апр. 1883, за участие в студенческих беспорядках, происходивших 5 и 6 апр. т. г., исключен с 5-го курса ун-та на один год без права поступления в течение этого времени в др. высшее учебн. заведение. Тогда же подчинен в Варшаве негласн. надзору.

ДП V, 1883, № 3903, т. III.

Зели(е)нский, Пржемыслав. Род. ок. 1862 в Васильковск. у., Киевск. губ. В 1883—студент Ново-Александрийского ин-та сельского хозяйства и лесоводства, из которого исключен в т. г. за участие в студенческих беспорядках. Вскоре снова принят в ин-т.

ДП III, 1883, № 1475.

Зеличенкова, Елизавета Александровна, фамилия по мужу Е. А. Быховер (см.).

Зелманов, Янкель-Лейба—см. Лев Захарьевич Маркович.

Зельвин, Моисей Абрамович, мещанин, еврей. Род. в 1860. Обучался в Екатеринославск. гимназии. Будучи учеником последнего класса, в конце 1879 арестован и привлечен к дознанию по подозрению в укрывательстве Ив. Кашинцева. По распоряжению Одесск. ген.-губ-ра дознание в отношении его было прекращено с учреждением за ним негласн. надзора и надзора учебн. начальства. Жил в т. г. со студентом Бабуровым, вместе с которым посещал находившегося в больнице и вскоре скрывшегося Гавриленко. В 1880, будучи студентом Московск ун-та, обыскан в Москве 24 ноября т. г. и привлечен к дознанию при Екатеринославск ж. у. по делу Н. Шпаковского и др. по обвинению в хранении революц. изданий и знакомстве с «государств. преступниками». При обыске найдена прокламация Исполнит. к-та «Нар. Воли». На время дознания подчинен особому надзору полиции. По выс. пов. от 7 окт. 1881 подлежал тюремному заключению на 2 мес., с последующим подчинением гласн. надзору на 2 г. и подчинением сверх того строгому надзору учебн. начальства на все время пребывания в ун-те. Перешел вскоре на медиц. фак-т Харьковск. ун-та; подчинен гласн. надзору в Харькове. По всеподданнейшему докладу м-ра вн. дел, утвержденному 3 ноября 1883, освобожден по применении к нему манифеста 15 мая 1883 от гласного надзора и подчинен негласному. Кончил ун-т в 1886. В 1892—вольнопрактикующий врач-окулист в г. Шуе, Владимирск губ. В 1896—земский врач в с. Серебрянка, Бахмутск. у., Екатериносл. губ.; в 1899—врач штейгерской школы в том же у.; в 1908—вольнопрактикующий врач в Петербурге.

Справка (М. А. Зельвин).—МЮ 1880, № 8593.—Доклады, 1881, II, 456—463.—ДП III, 1883, № 1570.

Медиц. список.

Участники народовольческого движения. Сб. «Народовольцы» III, 297.

Зельцер, Антон Феликсович, варшавск, мещанин, еврей. Род. ок. 1866. Окончил в 1884 Варшавск. ремесленное уч-ще. В 1888—пом. частного землемера; работал по канализации Варшавы. Состоял, повидимому, членом партии «Пролетариат», посещал сходки рабочих, устраиваемых членами партии, собирал рабочих у себя на квартире, в которой жил вместе с В. Анелевским и Гандельсманом, находился в сношениях с Назембло и Домбровским. При обыске в доме его матери, где он бывал, найден

сундук, наполненный революц. изданиями. Арестован в конце 1888 и привлечен к дознанию при Варшавск. ж. у. по делу партии «Пролетариат» (дело Сикорского и др.). С 10 дек. 1888 содержался под стражей в X павильоне Варшавск. цитадели. На допросе отказался назвать лиц, от которых получал нелегальную литературу, но подтвердил, что в июле 1888 ра-

А. Ф. Зельцер.

С фотогр. 1890-х гг.
Из собр. Музея «Каторга и Ссылка».

склеивал в Варшаве революц. воззвания. По выс. пов. от 5 дек. 1890 подвергнут тюремному заключению на 5 лет с последующим запрещением жить в пределах варшавск. ген-губернаторства и местностях, объявленных на положении усиленной охраны. В начале 1891 отправлен в распоряжение петерб. градоначальника для заключения в Петербургскую одиночную тюрьму.

МЮ 1888, № 11100; 1891 № 10831.—ДП III, 1894, № 1482, ч. 1.

Очерки по истории социал. движения в русской Польше, 71.

Р. Арский, Из истории социально-революц. партии «Пролетариат». «Красн. летоп.», 1923, VIII, 76.

Зельцер, Гецель (Григорий) Беркович (Борисович), владикавказск. мещанин. Обыскан в 1889 и привлечен к возникшему в авг. т. г. дознанию при Тифлисск. ж. у.; на время дознания подчинен особому надзору полиции. При обыске у него найдены письма из Цюриха от Сол. Лейбовича, обнаружившие «особый интерес» З. к революц. движению. По выс. пов. от 31 янв. 1890 подчинен гласн. надзору на 3 г. в избранном месте жительства вне местностей, объявленных на положении усиленной охраны. Состоял в 1891—1893 под гласн. надзором в Терской обл.

МЮ 1889, № 10854.—Список поднадз. 1890, стр. 87; 1891, стр. 60; 1892, стр. 54.

Зельцер, Наполеон Феликсович, варшавск. мещанин, еврей, повидимому, брат Маврикия Зельцера (см. «Семидесятые годы»). Род ок. 1870. Окончил 4 класса частного реальн. уч-ща в Варшаве. Работал одно время на чулочной фабрике. В конце 1880-х гг.—член партии «Пролетариат». Арестован в конце 1888 в г. Варшаве и привлечен к дознанию при Варшавск. ж. у. по делу партии «Пролетариат» (дело Сикорского и др.). Признал, что принадлежал к варшавск. рабочему комитету партии, составил кружок рабочих, которым читал лекции по политической экономии, распространял революц. издания, раздавал лотерейные билеты и подписные листы для сбора денег в пользу партии; находился в сношениях с Домбровским и Гандельсманом; признавал необходимым террор и присутствовал на сходке, где обсуждались планы террористических актов; был известен среди членов партии под кличкой «Ткач». Содержался под стражей с 10 (14?) дек. 1888 в X павильоне Варшавск. цитадели. По выс. пов. от 5 дек. 1890 подвергнут тюремному заключению на 5 лет с последующим воспрещением жительства в пределах варшавск. генерал-губернаторства и местностях, объявленных на положении усиленной охраны. Наказание отбывал в Петербургск. одиночной тюрьме, где умер 18 марта 1893.

МЮ 1888, № 11100.—ДП III, 1894, № 1482, ч. 1. Хроника. «С родины на родину» III, 1893, стр. 143.

Земба(о), Иосиф-Стефан Иванович, мещанин пос. Домброво, Бендинск. у., Петроковск. губ., сын чиновника горного ведомства. Род. ок. 1867 в д. Домброво, гмины Горной, Бендинск. у. Учился в Ченстоховск. прогимназии и в 5-классном частном уч-ще в Варшаве, которое окончил в 1884 (по др. сведениям, окончил в 1886 в Варшаве гимназию). До 1890 служил частным инженером на каменноугольных копях в д. Сельце. Задержан 6 (18) мая 1890 австрийскими властями на ст. Заберже в Галиции; при обыске у него найдены листок для сбора пожертвований на «польскую народную казну» и два письма (от З. к Б. Лимановскому и от П. Соколовской к Б. Вислоуху) с просьбами о присылке социалистических изданий. Отправлен тогда в Краков для предания суду. Циркуляром деп. пол. от 29 мая 1890 за его возвращением в Россию было установлено наблюдение с целью обыска и ареста. Арестован в Волочиске (по др. сведениям, в д. Домброво) 20 июля 1890 и привлечен к дознанию при Варшавск. ж. у. Дознанием установлена его принадлежность к заграничным польским революц. кружкам, деятельность которых была направлена против Австрии, Пруссии и России. По выс. пов. от 7 авг. 1891 подлежал тюремному заключению на 6 мес. с последующим подчинением гласн. надзору на 2 г. в избранном месте жительства вне пределов варшавск. генерал-губернаторства, Сев.-зап. и Юго-зап. края. Заключен 24 авг. т. г. в варшавск. следственную тюрьму. По отбытии наказания подчинен гласн. надзору в Тифлисск. губ.

МЮ 1890, № 10775.—ДП III, 1890, № 37, ч. 1; V, 1888, № 7563; циркуляр от 25 июля 1890.— Обзор

XV, 296.—Список поднадзорных 1892, стр. 92; 1893, стр. 56; 1894, стр. 61.

Земблинова (урожденная Трофимова), Мария Владимировна, жена врача. Родилась около 1852. Привлекалась в 1884 к производившемуся сначала при Виленском, а затем при Петербургском жанд. упр. дознанию по делу М.-Э. Янчевского, в виду обнаружения ее адреса в записной книжке Шульмейстера. Содержалась под стражей с 9 апреля до 22 мая 1884. По соглашению министров внутренних дел в юстиции дознание в отношении нее в 1885 прекращено.

МЮ 1884, № 10807.

Земляницына. Во второй половине 1880-х гг. входила в Казани в кружок слушательниц местной фельдшерской школы, ведший революционную пропаганду среди учащейся молодежи и связанный с центральным казанским народническим кружком Д. Д. Бекарюкова и др.

М. Березин и др. Воспоминания из жизни народнических кружков в Казани. «Кат. и сс.», 1930, X (71), 123.

Земляницына (по мужу Батманова), Александра Владимировна, дочь священника Пермской губ., жена Алексея Батманова. Родилась около 1861. Окончила среднее учебное заведение. В первой половине 1880-х гг.—слушательница высших женских («Бестужевских») курсов в Петербурге. Была активной участницей петербургских нелегальных студенческих кружков первой половины 1880-х гг.; деятельный член пермского землячества, кассой которого заведывала; занималась сбором средств для землячества. Одновременно была близка к так наз. петербургской студенческой корпорации; присутствовала при обсуждении устава корпорации, происходившем на квартире А. Батманова; пользовалась библиотекой корпорации, часть которой находилась в квартире того же А. Батманова. Арестована 8 октября 1884 на квартире А. Батманова и С. Флоровского и привлечена к дознанию при Петербургском ж. у. по делу о петербургской студенческой корпорации (дело С. Флоровского и др.). При обыске у нее в квартире найдены устав и отчет кассы нелегального сибирского землячества и гектографированная брошюра Л. Тихомирова «Чего нам ждать от революции?». Содержалась в Доме предварительного заключения (?). На допросах признала, что принадлежала к пермскому землячеству, что заведывала его кассой и собирала денежные взносы в кассу, что знала о существовании студенческой корпорации, пользовалась ее библиотекой и присутствовала на собрании, на котором обсуждался устав корпорации. Из-под стражи освобождена 23 октября 1884, после чего подчинена особому надзору полиции в Екатеринбурге. Продолжала оттуда вести конспиративную переписку с выехавшим в Казань А. Батмановым, который в шифрованном письме просил ее о присылке в Казань революционных изданий. В связи с письмом А. Батманова была летом 1885 вновь арестована, но вскоре освобождена из-под стражи. По выс. пов. от 10 мая 1886 выслана под гласный надзор на три года в Архангельскую губернию. Водворена в Шенкурске, где в 1888 вышла замуж за А. Батманова. По окончании срока гласного надзора выехала в Пермскую губ., где подчинена негласному надзору. Поселилась на Верхне-Исетском заводе (Екатеринбургского у.). В начале 1900-х гг. жила с мужем в Екатеринбурге, занимаясь хозяйством. Умерла в 1922 в Екатеринбурге.

МЮ 1885, №10877.—Доклады 1886, II, 391—415.—ДП III, 1890, № 74, ч. 43; V, 1884, № 485; 1886, № 6985.—Обзор IX, 44.—Список поднадзорных 1887, стр. 7; 1888, стр. 4; 1889, стр. 5.

Процесс 21-го, стр. 50.—Участники народовольческого движения. Сб. «Народовольцы» III, 297.

Хроника революционной борьбы. «Листок Нар. Воли», 1886, №3 («Литература партии Народная Воля, 282—283).—Хроника революционной борьбы. «Вестник Нар. Воли» IV, 222; V, 157.—Хроника борьбы с самодержавием. «Свободная Россия», 1889, № 1, стр. 62.—М. Костюрина, Молодые годы (Арест, тюрьма, ссылка). «Кат. и сс.», III (24), 185.

Земляниченко, Петр Иванович, крестьянин слободы Покровской. Самарской губ. Родился 16 июля 1867. В 1887—студент Московского университета. За участие в студенческих беспорядках, происходивших в ноябре 1887, уволен из университета. По распоряжению московского генерал-губернатора ему тогда же воспрещено жительство в Москве и Московской губ. Выехал в г. Петровск (Саратовской губ.), где подчинен негласному надзору. В 1888 поступил на физико-математический факультет Дерптского (Юрьевского) университета, в связи с чем освобожден в том году от негласного надзора. В 1890 уволен из Дерптского университета за невзнос платы, после чего снова подчинен негласному надзору.

МЮ 1887, № 10118.—ДП III, 1887, № 654, ч. 3; 1894, № 93; V, 1887, № 7245, ч. 1.

Album Academicum des Universitet Dorpat, Юрьев, 1889, стр. 879.

Землянский, Аггей, харьковский рабочий. В 1886—1887 входил в Харькове в состав периферийного рабочего кружка на Лысой горе, организованного харьковским центральным рабочим объединенным кружком (народовольцы—А. Кондратенко, Я. Рябоконь и др. и народники—С. Бронштейн, В. Соколов и др.) и занимавшегося под руководством Н. В. Григорьева, а после ареста последнего—под руководством С. Бронштейна.

В. Невский, Очерки по истории Российской Коммунистической партии (Ук.).—В. Невский, От «Земли и Воли» к группе «Освобождение труда» (Ук.).—В. Перазич, Ю. Д. Мельников (Ук.).

И. Веденьев, В харьковских революционных кружках 1882—1889 г. «Летопись революции», 1923, V, 102.

Землянский, Тимофей, харьковский рабочий. В 1886—1887 входил в Харькове в состав периферийного рабочего кружка на Лысой горе, организованного харьковским центральным рабочим объединенным кружком (народовольцы—А. Кондратенко, Я. Рябоконь и др. и народники—С. Бронштейн, В. Соколов и др.) и занимавшегося под руководством Н. В. Григорьева, а после ареста последнего—под руководством С. Бронштейна.

В. Невский, Очерки по истории Российской Коммунистической партии (Ук.).—В. Невский, От «Земли и Воли» к группе «Освобождение труда» (Ук.).—В. Перазич, Ю. Д. Мельников (Ук.).

И. Веденьев, В харьковских революционных кружках 1882—1889 гг. «Летопись революции», 1923, V, 102.

Землянский, Юзеф Иванович, мещанин, поляк. Родился ок. 1855. По ремеслу—рабочий-токарь. По официальным сведениям был деятельным членом партии «Пролетариат». Привлекался в 1866 к дознанию при Варшавском ж. у. по обвинению в принадлежности к партии «Пролетариат». Повесился после допроса.

МЮ 1886, № 10219.—Обзор XI, 77.—Ведомость XII, 45—46.

Зененко, Михаил Григорьевич, сын обер-офицера. Родился 20 сентября 1866. Во второй половине 1880-х гг.—студент Харьковского университета. Принадлежал к революционно настроенным кругам харьковского студенчества. Был связан, будучи студентом, с местными революционными рабочими кружками, в том числе и с харьковским центральным рабочим объединенным (народовольцев и народников) кружком, и, повидимому, оказывал им мелкие революционные услуги. Был на замечании у Харьковского ж. у. В 1889 перевелся на юридический факультет Новороссийского университета. Участвовал 21 октября 1889 в числе других студентов в попытке отслужить в одесском городском соборе панихиду по Н. Г. Чернышевском, а затем и в студенческих беспорядках, происходивших 20 ноября 1889. Предан университетскому суду, по приговору которого исключен тогда из университета. По распоряжению министерства внутр. дел подчинен негласному надзору с лишением права жить в столицах и столичных губерниях, а по распоряжению министра народного просвещения ему запрещена педагогическая деятельность и лишен права поступить в какое-либо учебное заведение.

ДП III, 1889, № 1131.
В. Невский, Харьковское дело Ювеналия Мельникова. Сб. «От группы Благоева к Союзу борьбы», стр. 100.—В. Перазич, Ю. Мельников (Ук.).—В. Невский, От «Земли и Воли» к группе «Освобождение труда», 267.

Зенин, Филипп Григорьевич, александрийский (Херсонской губ.) мещанин. Родился ок. 1860. Обучался в учительской семинарии, которую не окончил. В 1884 служил телеграфистом Харьковско-Николаевской ж. д. Повидимому, примыкал к народовольцам. Находился в 1884 в сношениях с членами южнорусской народовольческой организации (в том числе с Сергеем Ивановым) и членами рабочего народовольческого кружка на ст. Люботин, Харьково-Николаевской железной дороги. По поручению Немоловского отвез из Полтавы в Харьков корзину с типографским шрифтом, которую оставил в конспиративной квартире народовольцев в Харькове. Передал там же А. Тихоцкому раму для типографии и часть шрифта. Арестован в Полтаве 2 ноября 1884, как передавший номер «Вестника Народной Воли» Ст. Губареву, и привлечен к дознанию при Полтавском (Харьковском?) ж. у. по делу о распространении революционных изданий в Полтаве (дело А. Тихоцкого, Губарева и др.). Дал откровенные показания. Из-под стражи освобожден 5 декабря 1884 под особый надзор полиции. По выс. пов. от 4 июня 1886 выслан под гласный надзор полиции на три года в Западную Сибирь. Находясь в 1887 в Московской центральной пересыльной тюрьме («Бутырках»), принял участие в тайной переписке с другими находившимися там политическими заключенными и с некоторыми народовольцами на воле. При обыске 30 марта 1887 у него в тюремной камере были найдены революционные издания, вследствие чего был привлечен к возбужденному тогда при Московском ж. у. дознанию по делу о сношениях полит. заключенных центральной пересыльной тюрьмы между собою и с волей. Дознание в отношении него было прекращено. Отправлен в Сибирь; водворен в г. Тобольске. В 1889, вернувшись из ссылки, подчинен негласному надзору в слободе Григорьевке (Харьковской губ. и уезда). В 1890 переехал в Екатеринослав.

МЮ 1884, № 10991; 1887, № 9988.—Доклады 1886, II, 469—485.—ДП III, 1890, № 74, чч. 26 и 57.—Обзоры: IX, 79; XI, 123.—Ведомость XII, 21—23.—Список поднадзорных 1888, стр. 99; 1889, стр. 78. Процесс 21-го, стр. 50 (в тексте Зекинин).—Участники народовольческого движения. Сб. «Народовольцы», III, 297.

Хроника революционной борьбы. «Народная Воля», № 11—12 («Литература партии Народная Воля», 269).—Хроника революционной борьбы. «Вестник Народной Воли», V, 153.—Хроника борьбы с самодержавием. «Свободная Россия» 1889, № 1, стр. 63.

Зенкевич, Александр Игнатьевич. В 1881—1886 гг.—студент Харьковск. ветерин. ин-та. За участие в студенч. беспорядках, происходивших в ноябре 1882, исключен из ин-та на один год. Примыкал к народовольцам; вел пропаганду в харьковск. рабочих кружках. В 1884 вошел в организовавшуюся в Харькове народовольческую группу А. Макаревского, В. Бражникова, Ю. Тиличеева, Э. Улановской и др. Участвовал в т. г. в организации в Харькове «об-ва помощи политическим ссыльным и заключенным». Окончив Харьковский ветерин. ин-т в 1886, отошел от революц. деятельности. В дек. 1886, будучи уже ветеринарным врачем, жил в Екатеринославе, ожидая назначения на службу в земство. Впоследствии—старший ветерин. врач в Симбирске (сред. 1890-х гг.) и губернск. ветеринар в Твери (конец 1890-х гг.), Оренбурге (с 1902) и Туле (с 1910). Умер в Туле в 1919 от туберкулеза.

Сообщение А. Н. Макаревского.—Автобиография А. Н. Макаревского (архив народовольческого кружка при Об-ве политкаторжан).—ДП III, 1883, № 1346, ч. 1.

Медиц. список.—Адрес-календарь (с 1890-х гг.).—Список лиц, служащих по ведомству министерства вн. дел (с 1903).

В. Перазич, Ю. Мельников, 193.

И. Веденьев, В харьковских революц. кружках 1882—89 гг. «Летоп. Рев.» 1923, V, 108.—А. Макаревский, Революц. Харьков в 1882—1885. «Летоп. рев.» 1923, V, 68, 73, 74, 78.—А. Макаревский, Из истории революц. движения 1885—1887 гг. «Летоп. рев.» 1924, II (7), 91.—В. Галкин, Харьковский революц. Красный Крест. «Пути рев.» 1925, I, 36, 37.

Зенкевич, Вацлав Алоизиевич, мещанин. Род. ок. 1852 в г. Грубешове, Люблинск. губ. По ремеслу—медник. В 1885, проживая в г. Томашове, Петроковск. губ., привлекался к производившемуся при Радомск. и Петроковск. ж. у. дознанию по делу о томашовск. группе партии «Пролетариат», в виду обнару-

жения его адреса при обыске в Варшаве у М. Богушевич. Дознанием установлено, что он давал свой адрес для конспиративной переписки. По выс. пов. от 5 авг. 1887 подлежал тюремному заключению на 3 мес.

МЮ 1885, № 10900.—Обзор XII, 180.

Зенне (он же Г е й ц о н), Юрре, крестьянин, сапожник. В начале 1880-х гг. проживал в Венденск. у., Лифляндск. губ. Привлекался в конце 1882 к дознанию сначала при Венденск. ордунгсгерихте, а затем при Лифляндск. ж. у. по делу Я. Анджеяна и др. по обвинению в принадлежности к «социал-революц. террористическому кружку», образовавшемуся в Венденском у. Содержался под стражей с окт. по дек. 1882. За недоказанностью обвинения дело в отношении его по соглашению м-ров юстиции и вн. дел в окт. 1883 прекращено.

МЮ 1882, № 9422.

Зенченко, Владимир Ефимович, сын губернск. секретаря. Род. ок. 1863. В начале 1880-х гг. обучался в коростышевск. учительск. семинарии (Радомысльск. у., Киевск. губ.). Будучи воспитанником 3-го класса последней, в сент. 1883 привлечен к дознанию при Киевск. ж. у. по обвинению в передаче товарищу по семинарии Баньковскому номера газеты «Нар. Воля». В виду случайного получения этого издания З. и «отсутствия злого умысла», дело в отношении его прекращено по соглашению м-ров юстиции и вн. дел от 27 янв. 1884 с предоставлением начальству семинарии наложить на него дисциплинарное взыскание.

МЮ 1883, № 11299.

Зенченко, Сергей Васильевич, дворянин. Род. в 1863. По окончании гимназии состоял студентом Московск. ун-та, который окончил со званием кандидата. С 20 авг. 1887—штатный преподаватель педагогики и истории в Елизаветинск. ин-те в Москве. В его квартире жила А. Копылова. По агентурным сведениям, был близок к сосланному в Сибирь Ив. Сотникову и знал о конспиративных свиданиях, устраивавшихся Копыловой в его квартире. В мае 1888 был приглашен к начальнику московск. охран. отдел. Бердяеву и на предложение последнего поступить сотрудником в агентуру отделения и сообщать сведения о деятельности Копыловой и ее знакомых выразил согласие, но вскоре от этого отказался. При общей ликвидации группы «Самоуправление» был 14 окт. 1888 арестован в Москве и привлечен к дознанию по делу о распространении журн. «Самоуправление» и об укрывательстве нелегального Золотова (А. И. Бычкова). Содержался под стражей по 29 окт. 1888, а затем освобожден под особый надзор полиции. На допросах показал, что был знаком с Ив. Сотниковым и Вас. Морозовым еще по гимназии и что, будучи гимназистом 4-го класса, читал «Землю и Волю» и «Черный Передел», но впоследствии, уже студентом 3-го курса, категорически отказал Сотникову в просьбе взять на хранение революц. издания; был знаком с А. Копыловой, В. Гольцевым и др., но не принимал никакого участия в их революц. деятельности. По соглашению м-ров юстиции и вн. дел дознание в отношении его в дек. 1889 прекращено. По распоряжению деп. пол. от 19 янв. 1890 подчинен негласн. надзору, прекращенному распоряжением того же деп. от 20 сен. 1894 (циркуляр 26 янв. 1895). При производстве в 1890 дознания по делу о петербургском террористическом кружке (дело Н. Истоминой и др.) были получены не подтвердившиеся агентурные указания на знакомство З. с привлеченными по этому делу Беляевским и Золотовым. Продолжал служить преподавателем Елизаветинского ин-та. С 1899—инспектор классов Александро-Мариинск. ин-та в Москве, в 1902—член совета по учебной части того же ин-та; детский писатель, автор «Учебника древней истории» (1895).

МЮ, 1888, № 11130.—ДП III, 1890, № 797; 1897, № 99.

Адрес-календарь.—Памятная книжка ведомства учреждений императрицы Марии (начала 1900-х).—С. В е н г е р о в, Список.

Л. М е н ь щ и к о в, Охрана и революция I, 41, 42, 46, 47, 50.

Зен(ь)кевич, Анатолий, студент Харьковск. ун-та. В авг. 1884 арестован по делу В. Гончарова; освобожден в ноябре т. г. Повидимому, тождественен с Анатолием Игнатьевичем Зенкевичем, род. в 1860, окончившим в 1886 медиц. фак-т Харьковск. ун-та и бывшим с 1890 врачем ейского (Кубанск. обл.) реальн. уч-ща, а в 1908—вольно-практикующим врачем в Екатеринодаре.

ДП III, 1885, № 111.

Медиц. список.—Список врачей, служащих в учебных заведениях ведомства министерства народного просвещения на 1906, стр. 514—515.

Хроника революц. борьбы, «Вестник Нар. Воли» V, 114.

Зеренин, Александр Степанович. Род. ок. 1858 в Могилевск. губ. и у. В 1883—студент Ново-Александрийск. ин-та сельского хозяйства. Исключен из ин-та за участие в студенческих беспорядках, происходивших в марте т. г. без права поступления в течение одного года в какое-либо др. учебное заведение. Подчинен тогда же в Могилевск. губ. негласн. надзору, прекращенному циркуляром деп. пол. от 12 июля 1885. Вскоре снова принят в ин-т, который окончил в 1884. Впоследствии, с 1890-х гг., лесной ревизор в Седлецк. губ. (по Яновск. уездн. лесничеству).

ДП III, 1882, № 881; 1883, № 1475.

Адрес-календарь на 1898, 1902, 1910 гг.

М. С о л о н е н к о, Адресный указатель агрономов и лесоводов Ново-Александрийского института. П., 1903, стр. 45.

Зефиров, Иван, сын священника, семинарист. В 1880—1881 бывал во Владимире в квартире Цветаева, где читались нелегальные издания. Получил от Миловзорова брошюру «Смерть за смерть». Изъявил желание вступить в владимирск. революц. кружок, но вскоре вышел из него по настоянию Цветаева.

МЮ 1881, № 8586.

Зефиров, Петр. В 1880—студент Киевск. ун-та. По показанию Л. Забрамского, был знаком с П. О. Ивановым, посещавшим его в Киеве в февр. 1880. Привлекался к дознанию по делу Южно-Русского рабочего союза в качестве свидетеля. Тождественен, быть может, с Петром Ив. Зефировым, род. в 1857, окончившим в 1883 медиц. фак-т и бывшим в 1890-х гг.

врачем дух. семинарии и городским санитарным врачем в Кишиневе.

Справка (П. Зефиров).
Медиц. список на 1892, 1896 и 1899 гг.
Южно-русские союзы, 336—337.

Зиберт, Вацлав Людовикович, варшавск. мещанин (по др. сведениям, из дворян), поляк. Род. в 1868 в Варшаве. Учился в начальном городском уч-ще в Варшаве. По ремеслу позолотчик. В 1889 привлечен к дознанию при Варшавск. ж. у. по делу партии «Пролетариат» (дело Сикорского и др.). Содержался под стражей с 23 февр. по 26 апр. 1889, а затем освобожден под залог в 200 р. Дознанием не установлена его принадлежность к партии, но выяснено, что он бывал на сходках в квартире Вл. Анелевского и питейном заведении Ставского, которые посещали Домбровский и др. обвиняемые по тому же делу; получал от последних нелегальные издания, посещал лекции, читавшиеся в квартире Домбровского и за Вольской заставой. По выс. пов. от 5 дек. 1890 подвергнут тюремному заключению на 3 мес., затем подчинен негласн. надзору. Служил приказчиком, потом бухгалтером в пекарне, не обнаруживая позже политической неблагонадежности. По циркуляру деп. пол. от 12 марта 1903 негласн. надзор прекращен.

МЮ 1888, № 11100.—ДП III, 1890, № 991; 1894, № 1482, ч. 1.

Зибирова (по мужу Кипира, Кипирова), Антонина Васильевна, дочь отставного флотского унтер-офицера. Родилась ок. 1862 в г. Николаеве (Херсонской губ). Окончила в 1879 морское девичье училище в Николаеве. В 1879—1880, живя в Одессе, была связана с местными революционными (народовольческими ?) кружками; способствовала А. Н. Акимову (см.) распространять среди молодежи и рабочих революционную литературу. Была знакома с П. Степановым, который после ареста А. Акимова в Одессе (9 марта 1880) привез на ее квартиру революционные издания и сжег их при ее помощи. Привлечена к возникшему в марте 1880 дознанию при Одесском ж. у. по делу А. Акимова, В. Андреева и др. На допросе созналась, что читала запрещенные издания («Хитрая механика», «Сказка о четырех братьях»). По выс. пов. от 30 апреля 1881 подлежала аресту при полиции на семь суток.

Справки (А. Зибирова, П. Степанов).— МЮ 1880, № 8389.

Зигерн-Корн, Игнатий, дворянин Псковской губ. В 1882 (вторая половина)—студент первого курса естественного отделения физико-математического факультета Петербургского университета. Был народовольцем. По отзыву М. Брагинского, был в 1882 «видным представителем» одной из петербургских студенческих народовольческих групп; вел агитацию среди студенчества. Принимал руководящее участие в студенческих беспорядках, происходивших в Петербургском университете в октябре 1882 в связи с так наз. «поляковской историей», за что, по постановлению правления университета от 27 октября т. г., предан университетскому суду. По приговору последнего от 4—9 ноября подлежал аресту при университете на семь суток. В связи с теми же беспорядками, до утверждения приговора университетского суда, был по распоряжению полиции арестован 10 ноября 1882, а по распоряжению министра народного просвещения исключен из университета с правом поступления через год в другое учебное заведение; тогда же ему воспрещено пребывание в Петербурге и Петербургской губ. Выехал в Псков, где подчинен негласному надзору, прекращенному не позднее 1892. В 1886 ему разрешено было жительство в Петербурге.

ДП III, 1883, № 1346, ч. 1—2.

Протоколы заседаний совета С.-Петербургского университета за первую половину 1882—1883 акад. года. П., 1883, стр. 35—39.—М. Брагинский, Из воспоминаний о военно-революционной организации (1884—1886). Сб. «Народовольцы», II, 114.

Зилитинкевич, Афанасий. В 1884—студент третьего курса физико-математического факультета Киевского университета. Принял участие в студенческих беспорядках, происходивших 8 сентября 1884 в связи с празднованием пятидесятилетнего юбилея Киевского университета; повидимому, был одним из деятельнейших участников беспорядков, почему администрацией был отнесен к группе наиболее виновных студентов. По решению особой комиссии, специально учрежденной для расследования беспорядков, в конце 1884 исключен из университета с лишением права в течение трех лет поступить в какое-либо учебное заведение. Подчинен тогда же негл. надзору. По распоряжению киевского генерал-губернатора от января 1885 ему запрещено жительство в Киеве и Киевском у. и Остерском у. Черниговской, губ.

ДП III, 1885 № 695, ч. 2; V, 1884, № 5379.

Зильберберг (по мужу Кислякова), Каролина Яковлевна (Хайка Янкелевна; после крещения в 1885—Виктория Кесаревна), житомирск. мещанка, еврейка. Род. ок. 1865. В 1883—слушательница высших женских курсов в Киеве. В виду ее знакомства со студентом Мушкиным и обнаружения ее адреса в записной книжке арестованной в Харькове В. Н. Фигнер, обыскана и арестована в Киеве 2 апр. 1883. При обыске у нее обнаружен сундук с революц. изданиями (из них многие с печатью «Киевский склад изданий партии «Нар. Воля»), шифрованными записками, листками для сбора пожертвований в пользу редакции «Нар. Воля» и др. Привлечена к дознанию при Киевск. ж. у. по делу о народовольческой пропаганде среди киевских рабочих (дело Залкинда, Забелло и др.). По выс. пов. от 24 июня 1884, по вменении в наказание предварительного заключения, подчинена гласн. надзору на 3 г. вне местностей, объявленных на положении усиленной охраны,—в Курске. Выйдя в 1885 замуж за крестьянина, б. учителя Кислякова, переехала с разрешения властей в апр. 1886 с мужем в с. Лысково, Макарьевск у., Нижегородск. губ. 1887 подчинена негласному надзору. Жила в Н.-Новгороде, откуда в 1896 переехала в Псков.

МЮ 1883, № 11101.—ДП III, 1889, № 409; V, 1882, № 2832, т. 1.—Обзоры: VI, 63, 78; VIII, 105.—

Список поднадз. 1884. стр. 47; 1885, стр. 45; 1886, стр. 55.

Участники народовольческого движения. Сб. «Народовольцы» III, 927.

Хроника арестов. «Листок Нар. Воли» II, 1883 («Литература партии «Нар. Воля», 233).—Хроника революц. борьбы. «Вестник Нар. Воли» I, 130; III, 174.

Зильберман—фамилия, под которой жил в начале 1880-х гг. в Париже Исаак Вольфович Шестопал (см. «Семидесятые годы»).

ДП III, 1883, № 115.

Зильберман, Александр Самуйлович. Род. в 1862. Будучи в 1883 студентом 1-го курса медиц. фак-та Варшавск.ун-та, по приговору университетского суда, утвержденному советом ун-та 30 апр. 1883,за участие в студенческих беспорядках, происходивших 5 и 6 апр. 1883, удален из ун-та на один год без права поступления в течение этого времени в другое высшее учебн. заведение. Окончил в 1891 медиц. фак-т. В 1890-х гг.—вольнопрактикующий врач в Варшаве. В 1908—врач-консультант Привислинск. ж. д. в Варшаве.

ДП V, 1883, № 3903, т. III.

Медиц. список.

Зильберман (ур. Гоппп),Дора Соломоновна. Род. ок. 1864. Акушерка. По распоряжению деп. пол. от 22 февр. 1888 подчинена негласн. надзору по подозрению в принадлежности к полтавск. революц. кружку. В 1888—1892 жила в Одессе. Психически заболела и покончила жизнь самоубийством 4 июня 1892.

ДП III, 1888, № 523; 1889, № 712; 1890, № 74, ч. 61.

Зильберман, Эдуард. В 1883—студент 1-го курса юрид. фак-та Варшавск. ун-та. По приговору университетского суда, утвержденному советом ун-та 30 апр. 1883, за участие в студенческих беспорядках, происходивших 5 и 6 апр. 1883, удален из ун-та на один год без права в течение этого времени поступить в другое высшее учебн. заведение.

ДП V, 1883, № 3903, т. III.

Зильберштейн, Симон. В 1884—студент 2-го курса медиц. фак-та Киевск. ун-та. В связи с студенческими беспорядками, происходившими 8 сент. 1884 во время празднования 50-летнего юбилея ун-та, уволен из ун-та на один год с правом немедленно поступить в др. высшее учебн. заведение вне Киева. Тожественен, быть может, с Семеном Владимировичем Зильберштейном, род. в 1859, окончившим в 1889 медиц. фак-т и бывшим в 1890-х и 1900-х гг. вольнопрактикующим врачем в Кишиневе.

ДП III 1884, № 695, ч. 2.

Медиц. список.

Зильберштейн, Янкель и Элька. В 1886 при Гродненск. ж. у. производилось административное расследование о степени их политической благонадежности, в виду получения ими еврейской газеты «Друг рабочих» социалистического направления.

Ведомость XI, 45.

Зильберштейн, Янкель Хайкович, бердичевск. мещанин, еврей. Род. ок. 1868. Получил домашнее воспитание. В сред. 1880-х гг. служил в Одессе в конторе химического завода. При обыске у П. Голубкова найдено письмо И. Хмелевцева из тюрьмы на его имя. По объяснениям З., его адресом пользовался для переписки Ш. Шаргородский. Привлекался в 1886 к дознанию, производившемуся в гг. Одессе, Екатеринославе и Севастополе по делу о Южно-русских народовольческих кружках (дело Хмелевцева и др.). Содержался под стражей с 6 по 12 ноября 1886. По соглашению м-ров вн. дел и юстиции дознание в отношении его прекращено.

МЮ 1886, № 10145.—Обзоры: XI, 42; XII, 145.

Участники народовольч. движения. Сб. «Народовольцы» III, 297.

Зимин, Алексей, дворянин—нелегальная фамилия, под которой с 22 авг. 1881 жил в Москве арестованный там же 8 ноября т. г. народоволец Герасим Григорьевич Романенко (см.).

МЮ 1882, № 9100.

Зимин, Сергей Семенович, студент Харьковского ун-та. Участвовал в студенческих беспорядках, происходивших в 1882, и в подаче коллективного протеста против действий попечителя Харьковского учебн. округа. Уволен из ун-та 19 марта 1882 с правом поступления в др. высшее учебн. заведение. Выехал из Харькова в Рязанск. губ., где был подчинен негласн. надзору. В 1887—студент Казанск.ун-та. Принимал, повидимому, деятельное участие в студенческих землячествах, за что в мае т. г. исключен из ун-та. Тогда же ему запрещено жительство в местностях, находящихся на положении усиленной охраны. С окт. 1887 был подчинен негласн. надзору в Рязанск. губ. В 1889 жил в с. Муравлянине, Сапожковск. у., Рязанск. губ., откуда в мае 1890 переехал в Воронеж.

ДП III, 1881, № 574; 1882, № 25; 1890, № 74, ч. 10 и ч. 22.—Хроника борьбы с самодержавием. «Своб. Россия» 1889, № 1, стр. 62. — М. Корбут, Казанское революц. подполье конца 80-х годов и Ленин. «Кат. и Сс.» 1931, VIII—IX (81—82), 8.

Зимнинский, Борис Иванович, из дворян. Род. ок. 1857 (1855?) в Пензенск. губ. Окончил Пензенск. прогимназию. В 1886—младший унтер-офицер запаса гвардии (служил до того в лейб-гвардии Преображенском полку), железнодорожный служащий. Приехав в 1886 из Севастополя в Одессу, поселился у Суворова, где познакомился с И. Хмелевцевым. Привлекался к дознанию, производившемуся в гг. Одессе, Екатеринославе и Севастополе по делу о Южно-русских народовольческих кружках (дело И. Хмелевцева, Л. Штернберга и др.). Содержался под стражей с 8 авг. по 15 дек. 1886. По соглашению м-ров вн. дел и юстиции дознание в отношении него прекращено.

МЮ 1886, № 10145.—Обзоры: XI, 41, 110; XII, 145.

Участники народовольч. движения. Сб. «Народовольцы» III, 297.

Зинкевич. Владислав Адамович, дворянин. В 1887—студент Петербургск. ун-та. По распоряжению м-ра народн. просвещения уволен в дек. 1887 из ун-та за участие в студенческих беспорядках, происходивших 9—10 дек. т. г. Оставлен в Петербурге под поручительство.

ДП V, 1887, № 7526, ч. 1.

Зиновьев. В 1882—конторщик Сормовского завода. По данным полиции, в его квартире

устраивались сходки. Подозревался в т. г. в подстрекательстве рабочих к беспорядком.

А. Белозеров, Записки по рабоч. движению Нижегородского края. Сб. «1905 г. в Нижегор. краю», Н.-Н., 196 стр., 10.

Зиновьев, Алексей Васильевич, сын священника. В конце 1880-х гг.—пом. писаря Готопутовск. волостного правления, Ишимск. окр., Тобольск. губ. Арестован 9 сент. 1889 и привлечен к дознанию при Тобольск. ж. у. по обвинению в хранении и распространении (передаче брату Василию) брошюры Л. Тихомирова «Русская интеллигенция». Из-под стражи освобожден 28 дек. т. г. Дознание о нем, повидимому, прекращено в 1890.

МЮ 1889, № 10836.—Обзор XV, 27—28в.—Участники народовольч. движения. Сб. «Народовольцы» III, 297.

Зиновьев, Василий Васильевич, сын священника. В 1889—сельский учитель в Шадринск. у., Пермск. губ. Арестован 27 авг. 1889 и привлечен к дознанию при Тобольск. ж. у. по обвинению в хранении брошюры Тихомирова «Русская интеллигенция», полученной им от своего брата Алексея. Из-под стражи освобожден 28 дек. т. г. Дело о нем, повидимому, прекращено в 1890.

МЮ 1889, № 10836.—Обзор XV, 27—28в.—Участники народовольч. движения. Сб. «Народовольцы» III, 297.

Зиновьев, Николай Алексеевич, дворянин и землевладелец Брянск. у., Орловск. губ. Род. в 1845 в с. Княжичах названного у. и губ. В 1862 поступил юнкером во 2-е Константиновск. военное уч-ще в Петербурге, откуда был переведен в Михайловское артиллер. уч-ще. Окончил последнее в 1865 с чином подпоручика. Окончил затем в 1870 Михайловск. артиллерийск. ак-мию. Служил с начала 1870-х гг. на Патронном заводе в Петербурге. В конце 1870-х гг.—капитан гвардейской конной артиллерии, начальник механической мастерской гильзового отдела Патронного завода в Петербурге. Находился в сношениях с видными землевольцами (Д. Клеменцом, А. Михайловым и др.); помог студенту В. И. Яковенко поступить рабочим на Патронный завод; был хорошо знаком с В. Луцким. В янв. 1879 вместе с штабс-капитаном Надеиным привез к своей знакомой К. Сергеевой ящики с принадлежностями тайной типографии, которые 20 янв. т. г. передал на кратковременное хранение рабочему П. Карповичу. По обнаружении этих ящиков на Гутуевском острове у Б. Ненсберга был 26 февр. 1879 арестован и привлечен к дознанию по делу о тайной типографии (дело Б. Ненсберга и др.) по обвинению в принадлежности к революц. обществу, стремившемуся ниспровергнуть государственный и общественный строй. Содержался с 3 марта 1879 при III отделении, с 8 апр. 1879 по 19 апр. 1880—в Трубецком бастионе Петропавловской крепости, а затем в ДПЗ, откуда в окт. 1880 освобожден по болезни на поруки и оставлен в Петербурге до окончания дознания. Выс. приказом уволен со службы. По выс. пов. от 8 июля 1881, по вменении в наказание предварительного заключения, подлежал гласн. надзору в избранном месте жительства вне столиц и университетских городов и с воспрещением отлучек без разрешения губернского начальства. Был подчинен гласн. надзору в с. Княжичах. Еще в марте 1881, проживая в Петербурге, познакомился с членами военной организации партии «Нар. Воля» Н. Сухановым и Н. Похитоновым и вступил по предложению первого в военную организацию, на двух собраниях которой присутствовал. По предложению А. Штромберга ездил весной 1881 в Кронштадт, где совещался с В. Папиным об организации военного кружка и издании военно-революц. журнала. Уехав в Орловск. губ., получил от Похитонова два шифрованных письма, на одно из которых ответил; вскоре после этого прекратил революц. деятельность и сношения с революционерами. По постановлению Особ. совещания от 26 апр. 1882 срок гласн. надзора определен для него в 4 г. (его деятельность по военной организации к тому времени не была установлена). В мае 1883 подал всеподданнейшее прошение о помиловании. По постановлению Особ. совещания от 25 июля 1883 освобожден от гласн. надзора; подчинен затем негласн. надзору. Во время приезда в Петербург 11 апр. 1884 обыскан и арестован, в виду полученных указаний на его принадлежность в 1881 к военной организации. При обыске у него найдены адреса политически неблагонадежных лиц. Привлечен к дознанию при Петербургск. ж. у. по делу о революц. кружках среди морских офицеров, лиц военного ведомства и воспитанников специальных учебных заведений (дело В. Дружинина и др.). Содержался около 16 мес. в ДПЗ. При даче показаний о своей революционной деятельности в 1881, заявил о своем раскаянии и отказе от прежних взглядов. По выс. пов. от 17 июля

Н. А. Зиновьев.

С фотогр. 1880-х гг.
Из собр. Музея «Каторга и Ссылка».

1885, по вменении в наказание предварительного заключения, подчинен гласн. надзору на 3 г. в избранном месте жительства—в с. Княжичах. В сент. 1885 подал оставленное без последствий всеподданнейшее прошение об освобождении от гласн. надзора. В 1887 ходатайствовал о том же перед орловск. губернатором, указывая на свое намерение поступить на службу в Амурское пароходство в Вост. Сибири. В апреле т. г. выехал с разрешения м-ра вн. дел в Приамурское генерал-губернаторство. По выс. пов. от 20 мая 1887 освобожден от гласн. надзора. Жил в ст. Стретенской, Забайкальск. Обл., и в Хабаровске, служа агентом пароходства на Амуре. В мае 1891, при проезде через Хабаровск наследника, состоял в его охране, за что получил подарок. В 1896 получил право повсеместного жительства в империи и, воспользовавшись этим, приезжал несколько раз в Петербург. В конце 1890-х и начале 1900-х гг.—директор товарищества Амурского пароходства. Жил в Благовещенске. По отзыву знавшего его в те годы А. Прибылева «не утратил своей революционности и ненависти к абсолютизму». Умер.

Справки (Загоскин, Н. Зиновьев, П. Карпович, В. Луцкий, Манвилов, Надеин, Б. Ненсберг, Ф. Павленков, Покровский, К. Сергеева, Харинский, В. Яковенко).—МЮ 1879, №№ 7779—7781; 1884, № 10999.—ДП III, 1881, № 911; 1885, № 885; 1889, № 408.— Обзоры: VIII, 65, 94; X, 115.—Список 1879—1885 лл., 3, 7.—Список поднадз 1886, стр. 59; 1887, стр. 64.

Списки бывших воспитанников Михайловской артиллерийской академии и Михайловского и Константиновского артиллерийских училищ. П., 1906, стр. 26, 62.

В. Ногин, На полюсе холода, 154.—М. Ашенбреннер, Военная организация «Нар. Воли» (Ук.).—Н. Тютчев, Революц. движение 70—80-х г. г., 147.—А. Прибылева-Корба, «Нар. Воля» (Ук.).—Л. Тихомиров, Воспоминания (Ук.). А. Прибылев, Записки народовольца (Ук.).—Участники народовольческого движения. Сб. «Народовольцы» III, 297.—Архив «Земли и Воли» (Ук.).—Февральские аресты в Петербурге. «Листок Земли и Воли» I (1879) («Революц. журналистика 70-х гг., 280).—Арестная хроника «Нар. Воля» № 10 (1884) («Литература партии Нар. Воля», 233).—Хроника революц. борьбы. «Вестник Нар. Воли» III, 17.—Р. Кантор, К истории военной организации «Нар. Воли». Показания Д. И. Завалишина. «Кат. и Сс.» 1925, V (18), 224, 239.—М. Бортник, В 70-е и 80-е годы на Трубочном заводе. «Красн. Летоп.» 1928, II (26), 212—215.—Доклады генерал-адъютанта Дрентельна Александру II. «Красн. Архив» 1930, III, (40), 147.

Зиновьев, Павел Александрович, незаконнорожденный сын помещика Порховск. у., Псковск. губ., приписанный к мещанам г. Верро, Лифляндск. губ. Состоял студентом Петровск. ак-мии, курса которой не окончил (по др. сведениям, окончил курс в 1881). Будучи в конце 1870-х гг. студентом последней, входил в кружок студентов-петровцев под названием «Четвертак». По сообщению Псковск. ж. у. приезжал в дек. 1879 в имение отца, в Псковск. губ., вместе с Давидом Айтовым, скрывшемся в т. г. за границу. Арестован в т. г. в связи с делом об убийстве Рейнштейна. По выходе из ак-мии поступил в Петербургский технологический ин-т. В 1880 допрошен по делу Елизаветы Дурново. В т. г. безрезультатно обыскан, в виду агентурных сведений о распространении им газеты «Нар. воля» и брошюры Драгоманова «Соловья баснями не кормят». В 1882 жил у В. А. Анзимирова (в с. Перевлес, Пронск. у., Рязанск. губ.). По распоряжению деп. пол. от 6 янв. 1883 подчинен негласн. надзору. Впоследствии окончил жизнь самоубийством.

Справка (Н. Зиновьев).—ДП III, 1882, № 477.

В Анзимиров, Крамольники, 18, 173

Зиновьева, Елена Дмитриевна—фамилия по мужу Е. Д. Яновской (см.).

Зинченко, Николай Федорович, одесск. мещанин, сын купца 1-й гильдии. Род. 24 марта 1861 в Одессе. Получил домашнее образование. В 1884 жил в Киеве, служа приказчиком в посудном магазине. В 1886—бухгалтер Пирятинск. земской управы и заведующий земским книжным складом. Вследствие обнаружения его киевск. адреса в заметках народовольца А. Иванова, получившего его от члена киевск. народовольческой группы Д. Лаппо, привлекался в 1886 к дознанию при Петербургск. ж. у. по делу о руководящем кружке партии «Нар. Воля». Содержался под стражей с 11 марта по 2 окт. 1886. По соглашению м-ров юстиции и вн. дел дознание в отношении его в декабре 1887 прекращено с учреждением за ним негласн. надзора на срок по усмотрению м-ра вн. дел. Подчинен негласн. надзору на основании распоряжения деп. пол. от 18 янв. 1888. В начале 1890-х гг. жил в Подольск. губ., где, повидимому, состоял частным поверенным. В 1894 переехал в Полтаву, где служил в страховом отделе губ. земской управы. Распоряжением деп. пол. от 16 авг. 1894 негласн. надзор прекращен. В 1898 в числе других 27 служащих полтавск. земства подписал коллективное постановление об исключении из их среды директора Полтавской земской школы садоводства Налимова за донос на сторожа школы. По распоряжению м-ра вн. дел ему тогда запрещено на 3 года жительство в Полтавск. губ. с лишением навсегда права служить в земских учреждениях. Впоследствии жил в Екатеринодаре, служа в Кубанск. областном правлении.

МЮ 1885, № 10937; 1887, № 10025.—ДП III, 1890, № 84, ч. 4; 1898, № 1053.—Обзор XI, 109.

Зинькин, Иван Михайлович, крестьянин Корсунск. у., Симбирск. губ., матрос. Вследствие показаний казака Г. Бабенко, что отобранные у него на пароходе «Кречет» прокламации он получил от З., привлечен к возникшему в ноябре 1881 в Ростове н/Д. дознанию по делу Гр. Бабенко, Н. Латошникова и др. Содержался под стражей около $2^1/_2$ мес., а затем отдан под особый надзор полиции. За отсутствием подтверждающих оговор Бабенко данных дело в отношении его прекращено выс. пов. от 12 мая 1882.

МЮ 1881, № 8690.

Зиссер, Павел Александрович—см. П. А. Зыссер.

Златовратская, Анна Николаевна—девичья фамилия А. Н. Харламовой (см.).

Златовратский, Владимир Андреевич, сын священника. Род. ок. 1858. В начале 1880-х гг. студент Петербургск. ун-та. Задержан 30 янв.

1880 на улице в Петербурге за пьянство. По доставлении в участок у него в кармане обнаружено литографированное возвание «От студентов студентам» с призывом к пожертвованиям в пользу редакции газеты «Нар. Воля», вследствие чего привлечен тогда же к дознанию при Петербургск. ж. у. Содержался под стражей по 7 марта 1880. По выс. пов. от 11 июня 1880, по вменении в наказание предварительного заключения, подлежал гласн. надзору на 1 год.

Справка (В. Златовратский).—МЮ 1880, № 8415; 1883, № 11017.—Доклады 1880, II, 650—652. Архив «Земли и Воли» (Ук.).

Златопольская, Мария Абрамовна—фамилия по мужу М. А. Морейнис (см.).

Златопольский, Александр (Гирш) Соломонович (Шлемович), елисаветградск. мещанин, еврей, брат Савелия и Льва Златопольских (см.). Род. в апр. 1849. Учился в Николаевск. гимназии. В 1870 поступил в Петербургск. технологич. ин-т, с 3-го курса которого вышел в мае 1875 (по др. сведениям, учился, кроме того, еще и в Петербургск. ун-те?). В средине 1870-х гг. жил в Николаеве, входя вместе с братом Савелием в местный революц. кружок. Был хорошо знаком с С. Виттенбергом, бывавшим на собраниях в квартире бр. Златопольских. Участвовал вместе с А. Лурье, Калюжным и С. Златопольским в организации тайной школы. Лето и осень 1876 жил с братом Львом и сестрой Саррой в с. Щипцове, Пошехонск. у., Ярославск. губ. в имении Эндаурова, где за ними было установлено негласное наблюдение по подозрению в пропаганде среди крестьян. В 1879 в Николаеве обратил на себя внимание сношениями с поднадзорными (Л. Голиков и др.). В 1883, в виду показаний Н. Маймескулова, арестован и привлечен к производившемуся генер.-майором Середой дознанию по делу о военно-революц. кружках в Одессе и Николаеве (дело Б. Крайского, Дм. Чижова и др.). Содержался под стражей с 4 по 19 сент. 1883. За отсутствием улик, дело о нем по соглашению м-ров вн. дел и юстиции в 1884 прекращено. Подчинен затем негласн. надзору в Николаеве, где давал частные уроки. В 1891 деп. пол. не встречал препятствий к допущению его на должность заведующего книжным магазином и библиотекой Эйсмонт в Николаеве.

Сообщение Р. М. Кантора.—МЮ 1884, № 10897 и № 10898.—ДП III, 1891, № 246.

Словарь Граната, т. 40, стр. 280, 281 (автобиография М. А. Морейнис).

П. Аксельрод, Пережитое, 315, 317, 334.—Н. Бух, Воспоминания, 108.—В. Фигнер, Сочинения, VI (Ук.).

Хроника арестов. «Листок Нар. Воли» II, 1883 («Литература партии «Нар. Воля», 207).—А. Семенов, Соломон Виттенберг. «Был.» 1925, VI (34), 63.—М. Морейнис, С. Я. Виттенберг и процесс 28. «Кат и Сс.» 1929, VII (56), 51.

Златопольский, Лев Соломонович (Шлемович) (после принятия лютеранства—Леонтий Иоганн Иванович), елисаветградский мещанин, еврей, брат Александра и Савелия Златопольских (см.). Род. в февр. 1847 в г. Елисаветграде. Окончил Николаевск. реальную гимназию. В 1868 поступил в Петербургск. технологический ин-т, из которого в мае 1875 уволен за малоуспешность. Жил в 1869 в Петербурге вместе с Н. И. Голиковым и К. Росляковым; в связи с нечаевским делом 13 апр. 1869 безрезультатно обыскан. Покинув ин-т, ушел для пропаганды в народ. С марта по декабрь 1876 жил с сестрой Саррой и братом Александром у Железняка в имении Эндаурова, в с. Щипцове, Пошехонск. у., Ярославск. губ., занимаясь устройством изобретенного им ткацкого станка. Будучи тогда заподозрен в преступной пропаганде, был подчинен секретному наблюдению. В дек. 1876 переехал в с. Мартьяновку, Вологодск. губ. в имение Назимовой, где наблюдение за ним продолжалось. По официальным сведениям, продолжал там вести пропаганду. Скрылся оттуда в 1877 при возникновении дознания о пропаганде в Вологодской губ.(?). До 1878 жил нелегально (под фамилией Мельникова) у А. М. Васильева в с. Троицком, Вологодск. губ. В марте 1877 и апр. 1878 приезжал, повидимому, в Петербург. В 1878 вел пропаганду среди крестьян Грязовецк. у., Вологодск. губ. По образовании партии «Нар. Воля» примкнул к последней. Изобрел шифр, которым пользовались народовольцы. С окт. 1879 по июнь 1880 жил в Одессе, где в апреле—мае 1880 вместе с С. Перовской, Н. Саблиным, Гр. Исаевым и другими участвовал в приготовлениях к подкопу на Итальянск. ул. для покушения на Александра II (кличка «Механик»); выполнял в связи с этим разные технические поручения и заказывал необходимые для подкопа приспособления. В июне 1880 снабдил В. Меркулова подложным паспортом, с которым тот уехал в Петербург. В конце 1880 приезжал, повидимому, в Кишинев (для участия в намечавшемся ограблении местного казна-

Л. С. Златопольский.

С фотогр. 1880-х гг.
Из собр. Музея «Каторга и Ссылка».

чейства?). Арестован в Петербурге 29 янв. 1881 в квартире Н. Колодкевича. С 30 янв. по 7 февр. 1880 содержался в тюрьме при деп. пол., затем в ДПЗ, а с 25 апр. т. г.—в Трубецком бастионе Петропавловск. крепости. Сделал 15 янв. 1882 заявление о желании передать директору деп. пол. сведения о современном социально-революц. движении, вследствие чего 16 янв. т. г. помещен в тюрьму при деп. пол., где написал записку «Идейные люди». Переведенный 21 янв. т. г. в ДПЗ, подал 29 янв. докладную записку с опровержением показаний В. Меркулова, разоблачившего его участие в подготовке одесского подкопа. По выс. пов. от 9 дек. 1881 предан суду Особого присутствия сената по обвинению в принадлежности к «Нар. Воле» и участии в подготовке покушения на царя под Одессой. Судился 9—15 февр. 1882 Особым присутствием по процессу 20-ти народовольцев (А. Михайлов, Н. Колодкевич, Н. Суханов и др.). На суде отрицал свою виновность. Приговорен 15 февр. 1882 к лишению всех прав состояния и ссылке в каторжные работы в рудниках на 20 лет. Заключен 26 февр. 1882 в Трубецкой бастион Петропавловск. крепости. С 2 марта по 27 мая 1882 содержался в тюрьме при деп. пол. в связи с сделанным им предложением написать проект изменения социального строя под заглавием «Основание рациональной системы общественно-экономической деятельности», не давший, как и первая записка З., а также его личные переговоры с директором деп. полиции, никаких полезных в целях сыска указаний. Возвращен в Трубецкой бастион. При обыске в его камере 2 мая 1883 найдены записки и приспособления для письма, указывавшие на его сношения с волей через жандарма Провоторова. Переведен 4 июля 1883 в ДПЗ, откуда и отправлен в т. г. в Сибирь. Прибыл в 1884 в Карийскую каторжную тюрьму. Изъят от действия манифестов 1883 и 1891. В 1890 выпущен в вольную команду; в 1892 (1898?) вышел на поселение в Забайкальск. обл. Жил в Чите, где работал в библиотеке местного музея. Теоретик и изобретатель, доходивший в страсти к изобретательству до маниакальности. Умер в Чите в февр. 1907.

Сообщение Р. М. Кантора.—Справки (С. Железняк, Л. Златопольский, С. Златопольский, В. Салов, Н. Эндауров).—МЮ 1881, №№ 8621 и 8622; 1884, №№ 10897 и 10898.—Обзоры: I, 13, 17, алфавит 12; III, 93.—Хроника 122, 221.—Список 1879—1884 гг., лл. 28, 29а, 31, 34, 38, 41, 44, 63, 82.

В. Бурцев, За сто лет, II, 112.—В. Бурцев, Календарь (Ук.).—Больш. энциклопедия, т. 21.

Альбом борцов за свободу, 61—62.—Я. Стефанович, Дневник карийца, 33, 35, 36, 40, 50, 51, 67, 71, 72, 83.—О-я [Осмоловская], Нераскрытое дело. Сб. «Наша страна», 316.—В. Богучарский, Из истории политич. борьбы (Ук.).—Б. Глинский, Революц. период, 404, 405.—Н. Ашешов, С. Перовская, 80, 92.—Л. Дейч, 16 лет в Сибири (Ук.).—Л. Дейч, Роль евреев в русском революц. движении (Ук.).—А. Прибылева-Корба и В. Фигнер, А. Д. Михайлов (Ук.).—Н. Тютчев, Революц. движение 1870—80-х гг., 82—84, 97—100.—И. Жук-Жуковский, Мартиролог Нерчинской каторги. Сб. «Кара», 245.—А. Прибылева-Корба, «Нар. Воля», 177.—В. Перовский, Воспоминания, 90.—М. Фроленко, Записки семидесятника, 85, 188.—А. Прибылев, Стремление на волю. Сб. «На волю», 1927, стр. 136—138.—А. Якимова, Процесс 20-ти народовольцев. Сб. «Нар. Воля» перед царск. судом» I, 91, 97—98, 106—107, 119, 122.—А. Прибылев, Записки народовольца (Ук.).—В. Фигнер, Сочинения, V (Ук.).—Нечаев и Нечаевцы. М.—Л., 1931, стр. 83.—Участники народовольческого движения. Сб. «Народовольцы» III, 297.

Хроника арестов. «Листок Нар. Воли» I (1881) («Литература партии Нар. Воля», 125).—Мелкие известия. «Нар. Воля.» № 8—9 (1882) («Литература партии «Нар. Воля», 179).—Хроника арестов, «Приложение к «Листку Нар. Воли» I (1883) («Литература партии Нар. Воля», 201).—Из залы суда. «Вольное слово» № 29, 1882, стр. 2—4.—Хроника революц. борьбы. «Вестн. Нар. Воли» I, 132, 136.—Хроника. «С родины на родину» IV, 1894, стр. 223.—«Летучие листки фонда вольной русской прессы», 1896, № 34, стр. 16.—Процесс 20 народовольцев в 1882, «Был.» 1906, I, 234, 247, 254—257, 259, 283, 284, 288—289, 291, 307—308 (то же в загран. «Был.» № 2, стр. 91—135, и в отд. изд. 1906 г.).—Отчет о процессе 20-ти народовольцев в 1882, «Был.» 1906, VI, 238, 247—248, 260, 286, 290, 292 (то же в отд. издании 1906 г.).—М. Фроленко, Дополнительные сведения о процессе 20-ти. «Был.» 1906, VI, 297.—К биографии В. Фигнер. «Был.» 1906, V, 10.—Г. Осмоловский, Карийцы. «Мин. Годы» 1908, VII, 132.—М. Попов, Из моего прошлого, «Мин. Годы» 1908, II, 186.—А. Прибылев, В Красноярске. «Сибирск. записки» 1916, III, 30—33.—П. Е. Щ [еголев], К делу 1 марта 1881, «Был.» 1918, IV—V (10—11), 46, 56, 57, 60.—А. Макаревский, Письмо Ф. Я. Кона. «Пути револ.» 1925, II, 224.—Ем. Ярославский, С. И. Мартыновский. «Кат. и Сс.» 1926, VI (27), 202, 205.—И. Белоконский, К истории политической ссылки 80-х гг. «Кат. и Сс.» 1927, II (31), 148.—Н. Бух, В Петропавловской крепости. «Кат. и Сс.» 1930, XI (72), 101.—Д. Венедиктов, Петропавловская крепость и С. Дегаев. «Кат. и Сс.» 1931, III (76), 202—204, 208, 216.—Д. Венедиктов-Безюк, «Сухая гильотина». «Кат. и Сс.» 1932, VIII—IX (93—94), 124.

Златопольский, Савелий Соломонович (Шлемович), елисаветградск. мещанин, еврей, брат Александра и Льва Златопольских (см.). Род. в авг. 1855 в г. Елисаветграде. Окончив в 1873 Николаевск. гимназию, поступил в т. г. в Петербургск. технологический ин-т, из которого вышел в 1875 по «домашним обстоятельствам». В 1875 входил в Елисаветграде в революц. кружок Л. Розенфельда (К. Янковский, Краев, Л. Майданский и др.). В 1876 разыскивался циркуляром III отделения в связи с делом о покушении на Н. Гориновича. Не явился в т. г. к призыву для отбывания воинской повинности. Жил в 1876—начале 1877 в Николаеве, где давал уроки и сотрудничал в «Николаевском Вестнике»; был близок с И. Ковальским и С. Виттенбергом; был связан с местными революц. кружками; в его и брата Александра квартире происходили собрания молодежи. Вместе с Ковальским интересовался вопросом о пропаганде среди штундистов. В начале 1877 уехал в Одессу, а оттуда в Калужск. губ. для изучения секты «воздвиганцев». В конце 1877 был в Петербурге, где познакомился с С. Перовской и другими, судившимися по делу 193-х. В 1878 вернулся в Одессу. Не примкнул к «Земле и Воле», «в виду ее отчужденности от вопросов политического характера» и пропагандировал идею политического переворота. С 1879 (или ранее?) жил нелегально. В конце 1878 познакомился в Одессе с М. Грачевским и А. Желябовым, а в 1879—с Н. Колодкевичем, после чего примкнул к «Нар. Воле». Был видным деятелем «Нар. Воли» в Одессе. Принимал участие в приготовлениях к покушению на взрыв царского поезда под Одессой осенью 1879. В ноябре 1879

виделся в Одессе с Гр. Гольденбергом. Знал о готовившемся покушении под Москвой, для которого в ноябре 1879 передал приезжавшему в Одессу Г. Гольденбергу 300 руб. Разыскивался с 1880 в связи с показаниями арестованного Гольденберга. В февр. 1880 приехал в Петербург; был принят в члены Исполнит. Ком-та «Нар. Воли», собрания которого происходили после 1 марта 1881 в конспиративной квартире, «хозяевами» которой были он и А. Корба. Находился в сношениях с рабочими и народовольцами, ведшими пропаганду среди рабочих. После ареста Желябова и Колодкевича был в 1881 представителем Исполнит. К-та в центральн. к-те военной организации «Нар. Воли»; снабжал воен-

С. С. Златопольский.

С фотогр. 1880-х гг.
Из собр. Музея «Каторга и Ссылка».

ный кронштадский кружок нелегальной литературой, получал от членов военной организации оружие, участвовал в обсуждении текста воззвания «К офицерам русской армии» и, повидимому, составил проект его. Был известен в военной организации под именем «Филиппа Даниловича». После ареста Гр. Исаева с апр. 1881 по октябрь т. г. вел по поручению Исполн. К-та сношения с Алексеевским равелином, Петропавловской крепости, и составлял план организации побега С. Нечаева из равелина. В конце 1880—начале 1881 ездил в Киев, где установил связь кружка В. Быч-кова и И. Левинского с Исполнит. К-том; был известен там под именем «Владимира Львовича». С дек. 1881 находился в Москве. Участвовал в подготовке в 1882 неудавшегося покушения на инспектора секретной полиции Судейкина (с помощью П. Осмоловской); весной 1882 передал вызванному в Москву из Минска М. Овчинникову инструкцию по организации покушения на гр. Тотлебена. Арестован в Москве 19 апр. 1882 под именем офицер. сына Конст. Никол. Боголепова (под этой же фамилией жил в 1881 в Петербурге; другая нелегальн. фамилия—Веретенников). Заключен 1 мая т. г. в Трубецкой бастион Петропавловской крепости, и привлечен в числе 71 лица к дознанию при Петербургск. ж. у. по делу о террористической фракции социально-революц. партии. Завязал сношения из Трубецкого бастиона с волей через жандарма Е. Провоторова, раскрытые С. Дегаевым и прерванные в мае 1883. По выс. пов. от 2 февр. 1883 предан суду Особого присутствия сената по обвинению в принадлежности к «Нар. Воле» и участии в покушениях на Александра II осенью 1879. Переведен 23 марта т. г. в ДПЗ. Судился Особым присутствием 28 марта—5 апр. 1883 по процессу 17-ти народовольцев (Ю. Богданович, М. Грачевский, А. Буцевич, А. Прибылев и др.). На суде признал свою принадлежность к «Нар. Воле» и пытался произнести речь, в которой заявлял, что целью партии является введение народного представительства с правом высшей законодательной власти. Приговорен 5 апр. 1883 к лишению всех прав состояния и к смертной казни через повешение. При выс. конфирмации приговора 28 мая т. г. смертная казнь заменена каторжными работами без срока. Снова заключен 15 апр. 1883 в Трубецкой бастион, где содержался как ссыльно-каторжный государственный преступник. Переведен 29 апр. 1884 в Алексеевский равелин, а 2 авг. т. г.—в Шлиссельбург, где умер от чахотки 29 дек. 1885.

Сообщение Р. М. Кантора.—Справки (С. Железняк, Л. Златопольский, С. Златопольский, С. Левандовский, Л. Майданский, Я. Стефанович, М. Чекоидзе, Л. Шар, К. Янковский).—МЮ 1883, № 11020 и № 11102.—Обзоры: III, 20, 47; VI, 103.—Хроника 57, 62, 245.—Список разыскиваемых 1883, III, 15.—Список 1879—1884 гг., лл. 48, 63, 67, 70, 75.—В. Бурцев, За сто лет, II, 111, 177.—Больш. энциклопедия, т. 21.—Словарь Граната, т. 40, стр. 280, 281, 283, 293—295, 419, 429 (автобиографии М. А. Морейнис, Ф. А. Морейнис, Е. М. Сидоренко, В. И. Сухомлина).

Речь С. С. Златопольского [на суде]: «Был.» 1906, XII, 247—248.—С. Валк, Из народовольческих автобиографических документов (Показания С. С. Златопольского), «Красн. арх.» 1927, I (20), 227—231.

Процесс шестнадцати террористов, 19, 29.—Я. Стефанович, Дневник карийца, 61—62, 74.—М. Фроленко, Из далекого прошлого. Сб. «О минувшем», 254, 258, 260.—В. Богучарский, Из истории политич. борьбы (Ук.).—Н. Ашешов, С. Перовская, 91.—М. Новорусский, Записки шлиссельбуржца, 214.—В. Панкратов, Жизнь в Шлиссельбургск. крепости (Ук.).—А. Татарчуков, Материалы по истории рев.-соц. движения в Воронежск. губ., 6, 26.—П. Аксельрод, Пережитое, 315, 317, 334.—В. Панкратов, Воспоминания, 20, 44—45, 49—51.—М. Ашенбреннер, Военная организация «Нар. Воли» (Ук.).—Е. Колосов, Государева тюрьма Шлиссельбург, 78, 84, 93, 108, 125, 169, 171, 299, 324, 328.—М. Балабанов, Из истории рабочего движения на Украине (Ук.).—Л. Волкенштейн, Из тюремных воспоминаний (Ук.).—Л. Дейч, Роль евреев в русском революц. движении (Ук.).—П. Лавров, Народники-пропагандисты (Ук.).—А. Прибылева-Корба и В. Фигнер, Народоволец А. Д. Михайлов (Ук.).—Л. Дейч, За полвека (Ук.).—Л. Дейч, Провокаторы и террор, 10—13, 15, 33.—П. Поливанов, Алексеевский равелин, 165, 168.—Л. Урсынович, Клочки воспоминаний. Альманах «Красная Новь» II, 1925, стр. 352.—Н. И. Сидоров, Список арестантов Алексеевского равелина. «Историко-революц. сборник» III,

306.—А. Прибылева-Корба, «Нар. Воля» (Ук.).—Воспоминания Л. Тихомирова (Ук.).—М. Фроленко, Сочинения (Ук.). —Г. Гершуни, Из недавнего прошлого. М.—Л., 1928, стр. 77,80.—О. Буланова-Трубникова, Три поколения, 177.— В. Левицкий, Партия «Нар. Воля», 94, 97, 111, 116, 128, 175, 176, 178.—Программа воспоминаний члена Исп. Комитета «Нар. Воли» В. С. Лебедева. Сб. «Народовольцы» I, 163, 165.—Народовольческие организации в Киеве с осени 1880 по апр. 1883. Сб. «Народовольцы» I, 168.—В. Бодаев, Н. Флеров и «Подготовительная группа партии «Нар. Воля». Сб. «Народовольцы» II, 18.—В. Фигнер, Сочинения т. т. I, II, IV и VI (Ук.).—Дм. Кузьмин, Народовольческая журналистика (Ук.).—А. Прибылев, Процесс семнадцати. Сб. «Нар. Воля» перед царским судом» I (Ук.).—А. Прибылев, Записки народовольца (Ук.).—В. Перазич, Ю. Мельников (Ук.).—Е. Никитина, Народовольческие процессы в цифрах, Сб. «Нар. Воля» перед царским судом» II (Ук.).—Исполнительный комитет «Нар. Воли» и судьба его членов. Сб. «Народовольцы» III, 12, 14, 15.—А. Прибылева-Корба, К биографии А. И. Желябова. Сб. «Народовольцы» III, 18.—А. Прибылева-Корба, Памяти А. Д. Михайлова. Сб. «Народовольцы» III, 29.—Участники народовольческого движения. Сб. «Народовольцы» III, 298.

Новая эра. «Листок Нар. Воли» I (1883) («Литература партии «Нар. Воля», 189).—Хроника арестов. «Листок Нар. Воли» I (1883) («Литература партии «Нар. Воли», 193).—Обвинительный акт по делу Богдановича, Златопольского и др. «Вестник Нар. Воли» I, 140—186.—Хроника революц. борьбы. «Вестник Нар. Воля» I, 134, 137.—Из петербургского политического процесса. «Вольное Слово», № 60, 1883, стр. 16.— [Хроника], «С родины на родину» I, 1893, стр. 3.—К истории народовольческого движения среди военных в начале 80-х гг. «Был.» 1906, VIII, 167—69, 177, 181.—Процесс 17-ти народовольцев 1883 г. «Был.» 1906, X, 193—258.—А. Прибылев, Процесс 17 лиц в 1883 г. «Был.», 1906, XI, 227, 228, 236, 241, 242.—С. Г. Нечаев в Алексеевском равелине в 1873—1883 гг. «Был.» 1906, VII, 160.—З. Серебряков, Революционеры во флоте, «Был.» 1907, IV, 114, 126 (или отдельн. изд.).—М. Тригони, Из воспоминаний об Алексеевском равелине. «Мин. годы» 1908, IV, 68.—М. Овчинников, Из моих народовольческих воспоминаний. «Сибирск. летопись» 1916, VI (10), 275, 453—457.—П. Щ. [Голев], К делу 1 Марта 1881. «Был.» 1918, IV—V (10—11), 60.—П. Щеголев, С. Г. Нечаев в Алексеевском равелине. «Красн. архив» V, 1923, стр. 183, 196; VI, 1924, стр. 88, 101, 116, 120—121 (то же в кн. «Алексеевск. равелин», 272, 291, 327, 345, 366, 372—373).—А. Бычков, Дело о революц. кружках в Киеве в 1879—1881 гг. «Летоп. рев.» 1924, II, 54.— Р. Кантор, Провокатор Ст. Белов. «Кат. и Сс.» 1924, III (10), 143.—Б. Кубалов, Ветеран «Нар. Воли» (М. П. Овчинников). «Кат. и Сс.» 1924, V (12), 90, 91.—В. Фриче, Из архива Л. Тихомирова. «Красн. Архив» VI, 1924, стр. 176, 189.—Л. Г. Дейч и «Народная Воля» (письмо А. Корба-Прибылевой). «Был.» № 25 (1924), 284—285.—М. Ф. Фроленко, И. М. Ковальский. «Кат. и Сс.» 1924, V (12), 25, 29.—С. Валк, Рец. на кн.: «На пути к победе», Лгр., 1925. «Красн. летоп.» 1925, XV, 280.—Р. Кантор, К истории военной организации «Нар. Воли» (показания Ф. Н. Завалишина). «Кат. и Сс.» 1925, V (18), 220, 224—227, 235.—А. Семенов, С. Виттенберг. «Был.» 1925, VI (34), 63.—П. Ивановская, Первые типографии «Нар. Воли». «Кат.и Сс.» 1926, III (24), 36.—Е. Сидоренко, Гимназические и студенческие годы 1878—1881. «Канд. звон» IV, 1926, стр. 85.—С. Валк, Г. Г. Романенко. «Кат. и Сс.» 1928, XI (48), 37, 57.—Г. Ф. Чернявская-Бохановская, Автобиография. «Кат. и Сс.» 1928, VI (43), 27.—М. Морейнис, С. Я. Виттенберг и процесс 28. «Кат. и Сс.» 1929, VII (56), 51.—И. Попов, Памяти Л. С. Залкинда. «Кат. и Сс.»1929, XI (60), 173.—Д. Венедиктов, Петропавловская крепость и С. Дегаев. «Кат. и Сс.» 1931, III (76), 203, 207—213, 218.—П. Ивановская, Л. Д. Терентьева. «Кат. и Сс.»1931, III (76), 148.—Д. Венедиктов-Безюк, «Сухая гильотина». «Кат. и Сс.» 1932, VIII—IX (93—94), 146.

Злачгорский, воспитанник Подольск. дух. семинарии. Осенью 1881 допрошен по делу о революц. пропаганде среди воспитанников названной семинарии, в виду обнаружения его фамилии в шифрованном списке, отобранном при аресте у Николая Гладыша.

В. Титлинов, Молодежь и революция, 33.

Зложказов, Иван Петрович, сын крестьянина. Род. 23 мая 1859 на Шайтанск. заводе, Екатеринбургск. у., Пермск. губ. Учился в Екатеринбургской гимназии. В 1880 поступил на медиц. фак-т Казанск. ун-та. За участие в студенческих беспорядках, происходивших 29 окт. 1882, уволен из ун-та, с 3-го курса, на один год с правом немедленно поступить в др. высшее учебн. заведение. Выслан тогда же на родину в г. Екатеринбург, где подчинен негласн. надзору. В 1884 вновь принят в ун-т, который в 1887 окончил со званием лекаря. В конце 1880-х и начале 1890-х гг. служил земским врачем в Лаишевск. у., Казанск. губ. По распоряжению деп. пол. негласн. надзор в ноябре 1890 прекращен. В 1896—1899—земский врач в Казани.

ДП III, 1883, № № 1523 и 1346, ч. 1; 1890, № 74, ч. 25; V, 1883, № 4347.

Медиц. список.

М. Корбут, Казанский университет, II (Ук.).

Злотницкий, Митрофан Андреевич—см. М. А. Золотницкий.

Змачинский, Адольф Иванович, дворянин. Род. ок. 1860. Окончил Виленск. классическую гимназию. В 1884—студент 3-го курса юрид. фак-та Петербургск. ун-та. Обыскан и арестован 1 окт. 1884 в Петербурге по подозрению в знакомстве с Я. Самойловичем (что впоследствии не подтвердилось) и привлечен к дознанию при Петербургск. ж. у. по делу Я. Самойловича. При обыске у него найден отрывок первой книги «Вестника Нар. Воли» и выписки из нее. Содержался под стражей по 26 окт. 1884, затем освобожден под залог в 400 руб. Изобличен в хранении нелегального издания. По выс. пов. от 15(27) сент. 1885 ему вменено в наказание предварительное заключение.

МЮ 1884, № 10948.—Обзор X, 117.

Знаменская (урожд. Полякова), Анна Емельяновна, жена студента Н. В. Знаменского (см.). Род. ок. 1868. Окончила в 1886 Казанск. женск. гимназию. Обыскана с мужем в Казани 19 апр. 1887 и привлечена к дознанию при Казанск. ж. у. При обыске найдены адреса эмигрантов, нелегальные издания и переписанные ею по просьбе мужа «Исторические письма» Миртова-Лаврова. По выс. пов. от 15 июня 1888 подвергнута двухнедельному одиночному тюремному заключению, которое отбыла с 16 по 30 июля т. г. По распоряжению деп. пол. от 28 июня 1888 подчинена затем негласн. надзору. В 1890-х и нач. 1900-х жила в Иркутске, где муж ее служил врачем. Занималась акушерской практикой. Негласн. надзор прекращен циркуляром деп. пол. от 12 марта 1903.

МЮ 1887, № 10138.—ДП III, 1883, № 1581; 1890, № 74, ч. 73; V, 1884, № 5042.—Ведомости XII, 10—11, XIII, 54—55.

Знаменский, Василий Федорович, сын священника. Род. ок. 1858. В начале 1880-х гг. студент Петербургск. ун-та. При обыске 22 апр. 1881 в Петербурге в его общей со студентом Ив. Рождественским квартире найдена

прокламация Исполнит. К-та «Нар. Воли» по поводу казни Квятковского и Преснякова. Содержался под стражей 3 дня, а затем освобожден под особый надзор полиции. Привлечен к дознанию при Петерб. ж. у. по делу Ив. Рождественского, Гр. Городцева и др. На допросе показал, что нашел прокламацию в ун-те. По выс. пов. от 29 окт. 1881 ему сделано строгое внушение.

Справка (В. Знаменский).—МЮ 1881, № 8415.—Доклады 1881, III, 605—607.

Хроника арестов. «Листок «Нар. Воли» I, 1881 («Литература партии «Нар. Воля», 125).—Хроника революц. борьбы. «Вестн. Нар. Воли» I, 122.

Знаменский, Иван Федорович. Окончил в 1885 физ.-математ. фак-т Московск. ун-та по естеств. отделению. Будучи студентом, входил в Москве в народовольческий кружок П. А. Недошивина. К дознанию не привлекался.

Сообщение Л. А. Кузнецова.

Знаменский, Николай Владимирович, сын священника Иркутск. губ., муж А. Е. Знаменской (см.). Род. в 1860. В первой половине 1880-х—студент медиц. фак-та Казанск. ун-та. При обыске в янв. 1885 в его совместной с П. Г. Киселевой квартире найдены запрещенные издания, тожественные по внешнему виду с изданиями, распространявшимися Дьячковым, вследствие чего привлечен тогда же к дознанию при Казанск. ж. у. по делу А. М. Дьячкова и др. Содержался под стражей с 15 янв. по 9 февр. 1885. На допросах сперва показал что получил издания от Дьячкова, но потом отказался от этих показаний. По выс. пов. от 3 июля 1885, по вменении в наказание предварительного заключения, подлежал особо бдительному надзору университетского начальства на один год с заменою его, в случае выхода или увольнения из ун-та, гласным надзором на тот же срок. При обыске у него в Казани 19 апр. 1887 найдены адреса эмигрантов, гектографированная брошюра «Листок № 1» и переписанные его женою «Исторические письма» Миртова-Лаврова. По окончании в 1888 ун-та жил некоторое время в Н.-Новгороде, ожидая, как б. стипендиат, назначения на службу в Сибирь. Был близок с нижегородск. колонией б. политссыльных и неблагонадежных лиц, в которую ввел жившего у него некоторое время М. Горького. Привлечен тогда вновь к дознанию при Казанск. ж. у. По выс. пов. от 15 июня 1888 подвергнут одиночному тюремному заключению на полтора мес. с последующим подчинением негласн. надзору на 2 г. Заключен в тюрьму 8 июля т. г. В 1890-х и начале 1900-х гг. служил ординатором гражданской больницы и врачем Михеевской лечебницы в Иркутске.

МЮ 1885, № 10794; 1887, № 10138.—ДП III, 1883, № 1581; 1890, № 74, ч. 73.—Ведомости XII, 10—11; XIII, 54—55.

Медиц. список (1890-е гг).

С. Мицкевич, На грани двух эпох. «Пролет. рев.» 1923, II (14), 44.—Н. Быховский, Булочник А. М. Пешков и казанская революц. молодежь конца 80-х гг. «Был.» 1925, IV (32), 217—218.

Знаменский, Петр Матвеевич, сын священника с. Покровки, Павловск. у., Воронежск. губ. Род. в 1863. В начале 1880-х—ученик Воронежск. гимназии. Задержан 22 апр. 1881 в шедшем из Воронежа поезде, в виду того, что читал пассажирам прокламации и высказывал им противоправительственные взгляды. Привлечен к дознанию (при Воронежск. ж. у. ?); на время дознания был сперва подвергнут домашнему аресту, а затем отдан на поруки отцу в с. Покровке. На допросе показал, что получил прокламации от быв. ученика Воронежск. гимназии Петра Хворостянского. По распоряжению харьковск. ген.-губернатора от июля 1881 подвергнут тюремному заключению на один месяц.

Справка (П. Знаменский, Ростовцев). Из Воронежа. «Нар. Воля», № 6 (1881) («Литература партии «Нар. Воля», 143—144).—Хроника революц борьбы. «Вестн. Нар. Воли» I, 124.

Значко-Яворский, фамилия, под которой был известен Ф. А. Милоданович (см.).

МЮ 1885, № 10810.

Зновицкий, Иосиф Иосифович, немировский мещанин. Род. ок. 1864. Окончив в 1884 Немировск. гимназию, поступил на ист.-филол. фак-т Московск. ун-та. В бытность гимназистом вращался среди близких к А. Вадзинскому лиц и участвовал в денежных сборах в пользу Е. Гедрович. Обыскан в Москве 17 окт. 1884 и привлечен к дознанию при Подольск. ж. у. по делу о революц. кружке б. воспитанников Немировск. гимназии (дело А. Вадзинского, К. Туровича и др.). На время дознания обязан подпиской о неотлучке с места жительства. По соглашению м-ров полиции и вн. дел дознание о нем в окт. 1886 прекращено. За участие в студенческой демонстрации, состоявшейся 25 ноября 1887, уволен из Московск. ун-та. Распоряжением московск. генер.-губерн. ему тогда же было запрещено жить в Москве и Московск. губ.; выслан в г. Брацлав, Подольск. губ., где подчинен негласн. надзору. Служил сначала в канцелярии Каменец-Подольск. окр. суда, а затем секретарем Ямпольск. съезда мировых судей и нотариусом в м. Дунаевцах, Ново-Ушицк. у., Подольск. губ., и в Ново-Ушице. Циркуляром деп. пол. от 12 марта 1903 негласн. надзор прекращен.

МЮ 1884, № 10941; 1887, № 10118.—ДП III, 1890, № 7245, ч. 8; V, 1887, № 7245, ч. 1.

Зобнин, Иван Михайлович, сын челябинск. 2-й гильдии купца, брат Н. М. Зобнина (см.). Род. ок. 1865. Учился в Троицк. гимназии. Будучи гимназистом, входил в ученический кружок, руководителем которого был учитель гимназии П. Голубев. Состоял студентом Казанск. ветерин. ин-та, курса которого не окончил. В конце 1880-х гг.—учитель городск. начальн. уч-ща. В 1889, проживая в Челябинске, привлекался к дознанию при Казанск. ж. у. по делу М. Гофмана, М. Попова и др., составлявшему часть дознания о казанском кружке Н. Е. Федосеева. Так как его связи с федосеевским кружком дознанием не подтвердились, дело в отношении него было прекращено. В 1892—1895 жил в Екатеринбурге, состоя корректором, а затем заведующим типографией газеты «Екатеринбургская Неделя». В марте 1895 оставил эту должность и уехал в Челябинск. Обыскан там 8 апр. 1895, в июне т. г. арестован и отправлен в екатеринбургск. тюрьму и привлечен к дознанию при Пермск.

ж. у. по обвинению в составлении, напечатании и распространении воззвания «К русскому обществу» от «Группы социалистов-революционеров», рассылавшегося из Екатеринбурга по почте в феврале 1895. По заключению экспертов воззвание было напечатано шрифтом газеты «Екатеринбургская Неделя», а адреса на конвертах с прокламациями писаны его рукою. Содержался под стражей около 9 мес. По выс. пов. от 15 ноября 1895 выслан под гласн. надзор на 3 г. в Восточн. Сибирь. В 1896 находился в ссылке в г. Илимске, Киренск. окр., Иркутск. губ.; в 1897—1898— в Верхоленске, той же губ. По окончании срока ссылки уехал в 1898 в Челябинск, но был выслан из Оренбургск. губ.; в янв. 1899 прибыл в г. Курган, Тобольск. губ. Замечен там в сношениях с П. Якубовичем и др. При обыске в Кургане 7 февр. 1899 у него найдены рукопись «Предсмертные речи Н. Е. Федосеева», заметки о Шлиссельбургской тюрьме и план ее. Тогда же арестован, заключен в тюрьму и привлечен к дознанию при Тобольск. ж. у. вместе с Т. Белоноговым и О. Спасской по подозрению в составлении прокламаций, появившихся в Омске в конце янв. 1899. Освобожден 21 авг. т. г. под залог в 5000 руб., жил затем до окончания дознания в Челябинске. По выс. пов. от 28 июня 1900 выслан под гласн. надзор на 3 г. в Енисейск. губ. (кроме Красноярск. окр.). По окончании срока гласн. надзора ему воспрещено жить в столицах и столичных губ. в течение 5 лет. В 1904—1905 служил на Надеждинском заводе в Пермск. губ., не принимая участия в революц. движении.

МЮ 1889, № 10832; 1895, № 11281; 1899, времен. канцелярия, № 11836.—ДП III, 1889, № 165; V, 1882, № 2848; 1883, № 4603; 1896, № 40, ч. 2, лит. Б.—Обзор XIX—XX, 219, 220, 485.

С. Слетов, К истории возникновения партии с.-р., П., 1917, стр. 50.—Участники народовольческого движения. Сб. «Народовольцы» III, 298.

Сведения о политических ссыльных. «Наше время» 1898, № 2, стр. 74.—Н. Сергиевский, Федосеевский кружок 1888—1889 гг. «Красн. Летопись» 1923, VII, 316, 320.—П. Мурашев, Странички революц. движения на Урале в 1905 г. «Кат. и сс.» 1925, VII (20), 21, 33.—Ф. Виноградов, Из жизни верхоленской ссылки. «Кат. и Сс.» 1928, XI (48), 129, 130, 135—136.—Ф. Виноградов, Из жизни П. Ф. Якубовича в Кургане. «Кат. и Сс.» 1929, VI (55), 143—145, 149—150.—И. Сажаев, П. Подбельский в его гимназические годы. «Кат. и Сс.» 1929, VIII—IX (57—58), 272.—А. Шаповалов, Воспоминания о встречах с В. И. Лениным. «Пролет. Рев.» 1929, I (84), 85.—Ф. Виноградов, У истоков революц. движения в Сибири. «Кат. и Сс.» 1930, V (66), 14—15, 21—22.

Зобнин, Николай Михайлович, сын челябинск. 2-й гильдии купца, брат И. М. Зобнина (см.). Родился 6 июля 1862 в Челябинске. Учился в Екатеринбургск., а затем в Троицк. гимназии, которую окончил. Гимназистом входил в ученический кружок (П. Подбельский, И. Овсянкин, В. Харитонов и др.), руководителем которого был учитель гимназии народник П. Голубев. В 1881 поступил на медиц. фак-т Казанск. ун-та, с которого в 1882 перевелся на юрид. фак-т. За участие в студенческих беспорядках, происходивших 29 окт. 1882, уволен в ноябре т. г. из ун-та на один год с правом немедленно поступить в др. высшее учебн. заведение. Выслан тогда же из Казани и подчинен негласн. надзору в Челябинске. Осенью 1883 вновь принят на юрид. фак-т Казанск. ун-та, в связи с чем освобожден от надзора. Вместе с др. составил «Систематический указатель лучших книг и журнальных статей (1856—1883)», изданный братьями Покровскими и изъятый из обращения; привлекался в связи с этим в февр. 1884, на основании положения 14 авг. 1881, к административному дознанию, на время которого был подчинен особому надзору полиции. В Казани вместе с И. Овсянкиным был одним из организаторов кружка студентов-троичан, носившего сначала земляческий, затем революц. характер. Обыскан и арестован 19 апр. 1885 в Казани; при обыске у него найдены брошюры Толстого, том сочинений Герцена, вышеупомянутый «Указатель» и рукописная копия брошюры «Подготовительная работа партии Нар. Воля». Содержался под стражей. Привлечен к дознанию при Казанск. ж. у. по делу Овсянкина и др. по обвинению в хранении запрещенных сочинений. Из-под стражи освобожден 24 апр. 1885, а в мае т. г. в связи с привлечением к дознанию исключен из ун-та. По выс. пов. от 12 февр. 1885 подлежал аресту при тюрьме на 2 недели, с последующим подчинением гласн. надзору на 2 г. на родине, в Оренбургск. губ. До приведения в исполнение означенного выс. пов. был 26 февр. 1886 снова арестован и привлечен к новому дознанию при Казанск. ж. у. по делу об устройстве тайной типографии в Казани, как один из ближайших помощников, руководителей народовольческ. кружка В. Муратова и И. Смирнова по обвинению в принадлежности к кружку и в изготовлении подложного документа на имя Куракинского, отобранного у С. Иванова. По выс. пов. от 29 июля 1887 выслан под гласн. надзор в Зап. Сибирь на 4 г. с оставлением без исполнения предыдущего выс. пов. Водворен в с. Салагирском, Кузнецк. окр., Томск. губ. При производстве в Москве дознания по делу М. Миррера у последнего был обнаружен подложн. документ на имя Высоцкого, изготовленный З-ным, в связи с чем Особое совещание 17 июня 1891 постановило продлить ему срок надзора на один год. В марте 1891 получил разрешение на переезд в г. Барнаул, Томск. губ., где опубликовал несколько статей в историко-статистическом сборнике «Алтай», редактировавшемся П. Голубевым. В сент. 1891 ему разрешено отбыть оставшийся срок гласн. надзора в Челябинске, куда выехал весной 1892. По окончании срока гласн. надзора подчинен негласному с запрещением жить в университетских городах, Твери, Н.-Новгороде и Саратове в течение двух лет. Жил в Челябинске, служа счетоводом в управлении Зап.-Сибирск. ж. д.; сотрудничал в газете «Екатеринбургская неделя». Входил в 1896—1898 в Челябинске в группу (И. Годлевский, А. Беляков, П. Балашев и др.), под руководством которой шла организация «Уральского Рабочего Союза». Обыскан в Челябинске 6 февр. 1898 и привлечен к дознанию при Пермск.

ж. у. по делу Годлевского и др. по обвинению в пропаганде среди рабочих, хранении революц. рукописей и устройстве нелегальных литературных собраний. Содержался сначала в Челябинской тюрьме, откуда в мае т. г. переведен в Екатеринбургск. тюрьму. По постановлению Особ. совещания от 4 июня 1898 выслан под гласн. надзор на 3 г. в Архангельск. губ. Водворен в г. Холмогорах, откуда в дек. 1898 переведен в Архангельск. В 1899 снова обыскан; при обыске у него обнаружена переписка по собиранию материалов для биографии Н. Е. Федосеева. По освобождении от гласного подчинен негласн. надзору с запрещением жить в столицах и Петербургск. губ. впредь до особого распоряжения, а в университетских городах и фабричных местностях на один год. В 1902—1903 служил в Перми конторщиком на Пермск. ж. д. В 1903—1908 жил в Ярославле, работая в газете «Северный Край» и служа счетоводом в управлении по постройке ж.-д. линии Вологда—Вятка.

Сообщение Б. П. Козьмина.—МЮ 1885, № 10888; 1885, № 10240; 1887, № 10142; 1892, № 10480; 1898, № 11538.—Доклады 1886, I, 180—185.—ДП III, 1883, № 334, ч. 1, № 1346, ч. 1, и № 1523; 1884, № 1153; 1892, № 682; V, 1882, № 2848; 1885, № 6353, ч. 1.— Обзор XII, 179.— Ведомость X, стр. 11.— Список поднадз. 1887, стр. 63; 1888, стр. 103; 1889, стр. 81; 1890, стр. 66; 1891, стр. 64; 1892, стр. 40.

Процесс 21-го, стр. 49.—В. Невский, Очерки (Ук.).—В. Быков, Из жизни уральских организаций, Екатеринбург, 1923, стр. 5.—М. Горький, Мои университеты. ГИЗ, изд. 2-е, 1930, 16.—М. Корбут, Казанск. у-т, II (Ук.).—Участники народовольческого движения. Сб. «Народовольцы» III, 298.

Хроника революц. борьбы. «Листок Нар. Воли» III, 1886 («Литература партии «Нар. Воля», 283).— Хроника борьбы с самодержавием. «Своб. Россия», 1889, № 1, стр. 62—63.—Рабочее движение в России. «Рабоч. Дело», № 2—3, 1889, стр. 58.—Б. Николаевский, Первое преступление М. Горького. «Был.» XVI, 1921, стр. 178.—С. Грызлов, На заре рабочего движения на Урале. «Уральск. Коммунист» 1922, I, 94—96.—Заметки и поправки М. Горького к ст. Н. Быховского «Булочник А. М. Пешков и казанская революц. молодежь конца 80-х г.г.». «Был.» 1925, IV (32), 219.—С. Швецов, Культурное значение политической ссылки в Зап. Сибири. «Кат. и Сс.» 1928, III, (40), 79, 84—85.—И. Годлевский, Из воспоминаний о первом «Уральском рабочем союзе». «Кат. и Сс.» 1928, VII—VIII (45—46), 56, 58.—Ф. Виноградов, Из жизни верхоленской. Ссылки. «Кат. и Сс.» 1928, XI (48), 136, 137.—Ю. Подбельский, П. Подбельский. «Кат. и Сс.» 1929, III (52), 43.—Ф. Виноградов, Из жизни П. Ф. Якубовича в Кургане, «Кат. и Сс.» 1929, VI (55), 149.—Ив. Сажаев, П. Подбельский в его гимназические годы. «Кат. и Сс.» 1929, VIII—IX (57—58), 272.—Отрывки из воспоминаний д-ра П. Ф. Кудрявцева. «Казанск. медиц. журнал» 1930, V—VI, 517—518.

Зобнин, Сергей Иванович—см. С. И. Зябнин.

Зозулинский, Борис Анисимович — см. Б. А. Зазулинский.

Золотарев, Давид, студент. Арестован в Одессе в ночь на 24 янв. 1880 по распоряжению времен. одеск. ген.-губернатора по подозрению в политической неблагонадежности.

МЮ 1880, № 8305.

Золотарев, Леонид Алексеевич, мещанин. Род. 12 янв. 1866. В конце 1880-х гг.—студент Лесного ин-та в Петербурге. При обыске в 1889 у Петропавловского найдено компрометирующее его письмо. В виду показаний последнего, что З. участвовал в распространении «Сельских календарей», сбор от продажи которых предназначался на противоправительственные цели, в марте 1889 безрезультатно обыскан. Впоследствии, на основании перлюстрационных сведений, подозревался в политической неблагонадежности. Окончил ин-т со званием ученого лесовода. Состоял затем преподавателем в Бурашевск. школе пчеловодства ок. Твери, затем в Уманском (Киевск. губ.) садоводном уч-ще. В 1899—губ. секретарь; предполагал перевестись в Сходненск. школу садоводства в Моск. губ. Автор популярных статей по садоводству, медицине и педагогике.

ДП III, 1892, № 899.

С. Венгеров, Список.

Золотарева (по мужу Шефтель), Надежда (Этиль) Леонтьевна. Род. в 1860. Будучи в 1880 слушательницей высших женских врачебных курсов в Петербурге, вошла в 1880 в состав второй петербургск. группы «Черного Передела» (А. Буланов, К. Загорский, М. Шефтель и др.). По сообщению «Нар. Воли» неоднократно в 1880 подвергалась обыскам. Окончила курсы в 1884. Впоследствии — вольнопрактикующий врач в Петербурге, жена присяжного поверенного М. И. Шефтеля (см.).

Медиц. список.—Весь Петербург.—Словарь Граната, т. 40, стр. 32 (автобиография О. К. Булановой).

О. Буланова, «Черный Передел». Сб. «Группа Освобож. Труда» I, 118.—В. Невский, «Зерно», рабочий листок. «Историко-Революц. Сборник» II, 350.—О. Буланова-Трубникова, Три поколения, 166.—В. Невский, От «Земли и Воли» 176.

Хроника преследований. «Нар. Воля», № 3 (1880) («Литература партии Нар. Воля», 64).—О. Буланова-Трубникова, Странички воспоминаний. «Был.», № 24 (1924), стр. 71.

Золотилов, Михаил Константинович, дворянин. Род. 27 янв. 1863 в г. Кириллове, Новгородск. губ. Обучался во 2-й военной гимназии в Москве, которую окончил в 1881. Во второй половине 1880-х гг.—студент Петербургск. технологич. ин-та, который окончил в 1890. Будучи студентом, жил в 1888 в Петербурге вместе с Вл. Истоминым, Н. Беляевым и К. Р. Кочаровским; подозревался в т. г. в политической неблагонадежности. Не входя в петербургский террористический кружок Кочаровского, Истоминой и др., предоставлял в 1889 свою петербургскую квартиру для явок членов кружка, а адрес—для переписки; находился в сношениях с Н. Истоминой, Н. Беляевым и др., распространял по поручению членов кружка нелегальные издания и лотерейные билеты. Его адрес был обнаружен у Н. Нарбекова, привлеченного по делу о революц. кружках, организованных в Костроме и Ярославле М. Сабунаевым. Безрезультатно обыскан, арестован 18 ноября 1890 и привлечен к дознанию при Петербургск. ж. у. по делу Н. Истоминой и др. Содержался под стражей в ДПЗ, откуда 18 янв. 1891 освобожден под залог в 500 руб.; до окончания дознания жил в Москве. По выс. пов. от 22 янв. 1892 подвергнут тюремному заключению на 5 мес. Отбывал наказание с 6 февр. 1892 в Черниговск. тюрьме. В виду ходатайства матери по выс. пов. от 15 апр.

т. г. срок тюремного заключения сокращен наполовину. Освобожден из тюрьмы 20 (24?) апр. 1892. По распоряжению деп. пол. от 11 февр. 1892, подчинен негласн. надзору с запрещением жить в университетских городах, Твери, Н.-Новгороде и Саратове в течение одного года. В т. г. разрешено пробыть один мес. в Петербурге. Жил в 1892 в Нежине, Черниг. губ., служа техником на строящейся ж. д. С 1895 служил начальником дистанции на Средне-Сибирск. ж. д.; жил в Канске; с июня 1897—начальник участка Сибирск. ж. д. в Нижнеудинске. В 1902 замечен в особо сочувственном отношении к высланным в Вост. Сибирь студентам, которых устраивал на службу. В февр. 1904 ему было предложено подать в отставку в виду нетрезвого поведения и неисправного исполнения служебных обязанностей.

МЮ 1890, №№ 10747—10749; 1891, № № 10875 и 10904.—ДП III, 1891, № 58.—Обзоры: XV, 130; XVII, 117.

Список личного состава министерства путей сообщения, ч. II (1890-е и начало 1900-х гг.).—Технологич. ин-т, I, 621.

Участники народовольч. движения. Сб. «Народовольцы» III, 298.

Золотницкая, Мария Петровна, фельдшерица. По распоряжению деп. пол. от 2 июля 1882, подчинена негласн. надзору в Московск. губ. по подозрению в политической неблагонадежности.

ДП III, 1882, № 25.

Золотницкий, Алексей Петрович, дворянин, сын отст. капитана. Род. ок. 1862. Состоял студентом Московск. технич. уч-ща, курса которого не окончил. Обыскан в Москве 8 янв. 1881; при обыске найдены два гектографа и 7 почтовых листков с отгектографированными стихотворениями «преступного» содержания. Привлечен к дознанию при Московск. ж. у. Содержался под стражей с 30 янв. по 4 февр. 1881, а затем отдан на поруки. На допросе отказался назвать лиц, от которых получил гектографы на хранение. По выс. пов. от 23 сент. 1881 подлежал аресту при тюрьме на один мес. с последующим подчинением гласн. надзору на 3 г. До июня 1882 находился под гласн. надзором в Москве, затем переехал в Курск, а оттуда в с. Голубево, Брянск. у., Орловск. губ. Освобожден от надзора 9 нояб. 1881. (Тожественен, быть может, с А. Золотницким, арестованным 19 дек. 1883 в Москве в квартире Никифора Баранова.)

Справка (А. Золотницкий).—МЮ 1881, № 8411.—Доклады 1881, II, 429—436.—Список поднадз. 1884, стр. 63.

Арестная хроника. «Нар. Воля», № 10 (1884) («Литература партий «Нар. Воля», 233).—Хроника революц. борьбы. «Вестник Нар. Воли» IV, 223.

Золотницкий, Григорий Матвеевич, мещанин, сын симферопольск. купца. Род. в 1861 в Симферополе. В 1881—студент медиц. фак-та Харьковск. ун-та. В 1881 приехал вместе с студ. П. Сибирцевым к родным последнего на хут. Дорогобедовку, Полтавск. губ. и у., где прожил с 8 по 16 марта т. г., присутствовал при раздаче Сибирцевым крестьянам запрещенных книг на украинск. яз. и произнесении им речей «преступного» содержания, выражал радость по поводу события 1 марта 1881 и пел революц. песню. Привлечен в т. г. к дознанию при Полтавск. ж. у. по делу Сибирцева. Содержался под стражей с 2 по 9 мая 1881, а затем подчинен особому надзору. По выс. пов. от 2 дек. 1881 подвергнут аресту при полиции на 3 мес. с последующим подчинением гласн. надзору на 3 года и с запрещением всяких отлучек без разрешения губ. начальства. Состоял под гласн. надзором с 9 июля 1882 в Симферополе, где с 1883 служил по вольному найму пом. секретаря окр. суда. В 1883 возбудил перед м-ром вн. дел ходатайство об освобождении от надзора и разрешении педагогической деятельности; ходатайство не удовлетворено. В 1884 подлежал привлечению к дознанию при Таврическ. ж. у. по делу о кружке воспитанников местной дух. семинарии (дело А. Сиземского, И. Тонконогова и др.), в виду указаний на его близость к Ив. Тонконогову, распространявшему в кружке революц. издания и собиравшему средства в пользу партии «Нар. Воля». Скрылся весной т. г. за границу; разыскивался циркуляром деп. пол. от 23 дек. 1884. По соглашению м-ров юстиции и вн. дел дознание в отношении него в 1887 приостановлено впредь до явки или задержания. Поселился в Париже, где вращался в кругу эмигрантов, был близок с А. Макаревским и Гр. Федершером. В 1888 был в Румынии, где виделся с эмигрантами В. Ивановским, В. Луцким и Винницким. В 1891 в числе других подписал протест от имени проживавших в Париже и Болгарии эмигрантов против ареста эмигранта Луцкого. В 1893 на процессе эмигранта Савицкого в Париже участвовал в враждебной демонстрации против секретаря русского посольства Адлера. В начале 1890-х изучал в Париже

Г. М. Золотницкий.
С фотогр. 1880-х гг.
Из собр. Музея «Каторга и Ссылка».

медицину. С 1894 занимался медиц. практикой во Франции. В 1901—доктор медицины, жил в г. Бомоне. В 1901 и 1902 возбуждал перед м-ром вн. дел и народн. просв. ходатайства о разрешении вернуться в Россию и держать экзамен на степень лекаря при одном из русских ун-тов. По отзыву заведывавшего парижской агентурой Рачковского от 1902, давно прекратил сношения с революц. деятелями. По выс. пов. от 26 дек. 1902 ему было разрешено вернуться в Россию с прекращением начатого против него в 1884 дознания и без возбуждения преследования за его деятельность за границей, но с запрещением жить в столицах и столичных губ. в течение 5 лет. Умер во Франции, в Бомоне, ок. мая 1903.

Справки (П. Сибирцев).—МЮ 1881, № 8203; 1884, № 10910.—Доклады 1881, III, 711—720.—ДП III, 1883, № 1585; 1887, № 854; 1888, № 324; 1903, № 404.—Обзор X, 88.—Хроника, 274, 333.—Список разыскиваемых лиц 1885, стр. 78—80; 1886, стр. 76—77; 1887, стр. 81—82; 1889, стр. 111—112; 1891, стр. 207—208; 1893, стр. 154—155; 1895, стр. 211—212.—Список поднадз. 1884, стр. 84, 1885, стр. 83.

Из тайных циркуляров деп. полиции. «Последние известия» 1903, № 129, стр. 4.

Золотницкий, Мендель Зайвелевич, одесск. мещанин. Род. ок. 1858 в Одессе. Учился в Одесск. гимназии, курса которой не окончил. В 1879 арестован и заключен в Одесск. тюрьму по обвинению в участии в одесск. революц. кружке, руководимом Г. Геллисом и Фуксом. Содержался под стражей ок. 5 мес. По распоряжению одесск. ген.-губернатора от 6 дек. 1879, по вменении в наказание предварительного заключения, подчинен в Одессе надзору полиции. В 1882—студент Харьковск. ветерин. ин-та. За участие в студенческих беспорядках, происходивших в ноябре 1882, исключен из ин-та на один год с правом немедленно поступить в др. высшее учебн. заведение вне Харькова. Был тогда связан с харьковск. революц. кружками. В 1883 безрезультатно обыскан в Одессе и привлечен к производившемуся ген. Середой дознанию по делу о военной организации «Нар. Воли» по обвинению в сношениях с харьковск. революц. кружками (дело Н. Чернышевой, Ив. Шаровского и др.). Его фамилия значилась в записных книжках Шаровского и Чуйкова. По соглашению м-ров вн. дел в юстиции дознание в отношении него в 1884 прекращено. Состоял под негласн. надзором с 18 дек. 1882. В конце 1880-х гг. — ветеринарн. врач в Одессе.

Справка (М. Золотницкий).—МЮ 1884, № 10897.—ДП III, 1883, № 1346, ч. 1; 1890, № 74, ч. 17 и ч. 61.—Ведомость по Одесск. градоначальству (1879).—Обзор VI, 35.

В. Перазич, О предательстве С. М. Ратина. «Кат. и Сс.» 1929, VI (53), 106.

Золотницкий, Митрофан Андреевич, дворянин—фамилия, под которой жил в 1881 в Москве и в Петербурге и был арестован 17 марта 1881 Айзик Борисович Арончик (см.).

МЮ 1881, № 8288.—Хроника, 191.

Золотов, Василий Васильевич, сын статского советника, смотрителя богадельни. Окончил железнодорожн. уч-ще. В 1881 работал в Петербурге слесарем. Привлечен в 1881 к дознанию по делу о пропаганде среди петербургск. рабочих (дело П. Подбельского и др.), в виду агентурных указаний на его революц. деятельность среди рабочих. Содержался под стражей с 5 по 20 апр. 1881, а затем освобожден под особый надзор полиции. Так как дознанием не было добыто никаких против него улик, дело о нем по соглашению м-ров вн. дел и юстиции было в мае 1882 прекращено.

Справка (В. Золотов).—МЮ 1881, № 8710.—Обзор I, алфавит 12.

П. Щ[еголев], К делу 1 марта 1881 г. «Был.» 1918, IV—V (10—11), 47.

Золотов, Григорий, отставн. прапорщик Староингерманландск. полка—фамилия, под которой жил нелегально в сент. 1888 в Москве и был арестован 29 сент. т. г. Александр Ив. Бычков (см.).

Отчет коменданта Петропавловск. крепости за 1888 г.

Л. Меньщиков, Охрана и революция I, 43, 48.

Золотов, Дмитрий Иванович, яренск. (Вологодск. губ.) мещанин. Учился сначала в Устюжск. приходск. и уездн. уч-щах (последнее кончил в 1870), а затем в Вологодск. реальн. уч-ще. По окончании последнего в 1884 поступил в Петровск. земледельческ. ак-мию в Москве. За участие в студенческих беспорядках, происходивших в 1887, уволен из ак-мии и выслан из Москвы. Вернулся в Москву с разрешения властей в марте 1888 для сдачи выпускных экзаменов. По агентурным сведениям от 1888, принадлежал к одному из московск. революц. кружков. По окончании ак-мии уехал в мае 1888 в усадьбу Черницы, Вологодск. губ. Арестован там 8 сент. 1890 и привлечен к дознанию при Петербургск. ж. у. по делу петербургск. террористического кружка (дело Н. Истоминой и др.), как предоставивший в Москве свою квартиру для свидания Н. Беляева с А. Беляевским. Содержался под стражей по 15 дек. 1890, а затем освобожден под залог в 500 руб. По выс. пов. от 22 янв. 1892 по вменении в наказание предварительного заключения подчинен гласн. надзору на 3 г. на родине—в Вологодск. губ. По окончании срока гласн. надзора подчинен негласн. надзору. В 1897—1900 состоял под негласн. надзором в Вологде, откуда в 1898 уезжал на несколько месяцев за границу.

МЮ 1887, № 10118; 1888, № 11130; 1890, №№ 10747—10749.—ДП III, 1889, № 1234; V, 1882; № 2086; 1885, № 6365, ч. 2.—Обзоры XV, 10, 128; XVII, 118.—Список поднадз. 1892, стр. 11; 1893, стр. 12; 1894, стр. 9.

Золотухин, Михаил Ильич, казак. Род. ок. 1866. Учился с 1874 по 1878 в Чиндантск. приходск. уч-ще, затем в Читинск. фельдшерск. школе, которую кончил в 1883. В 1890—кандидат на классную должность, младший фельдшер 1-го пешего казачьего батальона Забайкальск. казачьего войска, расположенного в Чите. В ноябре 1890 уволен в запас. Принадлежал к образовавшемуся в Чите во второй половине 1889 фельдшерскому кружку саморазвития; заведывал кассой кружка; поддерживал связи с учительским кружком Логиновского. Обыскан и арестован 19 ноября 1890 и привлечен к дознанию по делу о революц. кружке в Забайкальск. обл. (дело Логиновского, Медунина и др.). При обыске найдены запрещенные стихотворения, писанные

его рукой, копия противоправительственного воззвания и письмо Н. Романова противоправительственного содержания. Содержался под стражей в Верхнеудинске по 21 дек. 1891. По выс. пов. от 16 дек. 1892 подлежал высылке под гласн. надзор на 3 г. в Приамурск. ген.-губернаторство. Отбыл срок надзора в Забайкальск. обл.

МЮ 1890, № 10798.—Обзоры: XV, 78, 158; XVII, 128.—Список поднадз. 1893, стр. 72; 1894, стр. 25; 1895, стр. 42.

Письмо Ф. Я. Кона. «Пути Рев.» 1925, II, 225.

Зоммермейер, Агата-Эмилия Федоровна, прусская подданная, акушерка. Во второй половине 1880-х гг. входила в харьковск. рабоч. группу (А. Кондратенко, М. Веденьев, С. Бронштейн, Я. Рябоконь и др.), в которую вошел затем и Ю. Мельников. При разгроме группы в 1889 обыскана. Посещала в тюрьме С. Бронштейна и жен арестованных рабочих, организовала с В. Г. Лев сбор пожертвований и стремилась объединить оставшихся на свободе членов кружка. Ок. 1890 арестована и как «вредная иностранка» выслана из России. В 1896, проживая в Эйдкунене, подавала всеподданнейшее прошение о разрешении вернуться в Россию, но получила отказ.

В. Невский, Харьковск. дело Юв. Мельникова и др. Сб. «От группы Благоева к «Союзу борьбы», 100, 106.—В. Перазич, Ю. Мельников (Ук.).—В. Невский, От «Земли и Воли» к группе «Освобождения труда» (Ук.).

Зорин, Петр Тимофеевич, из духовн. звания. Род. в 1863 в Ставрополе-Кавказск. В 1887—студент юрид. фак-та Петербургск. ун-та. По распоряжению м-ра народн. просв. исключен из ун-та летом 1887, в виду указаний на его знакомство с политически неблагонадежными лицами. В т. г. разрешено поступить в Казанск. ун-т, который окончил со званием действительного студента. В 1898—1899—кол. секретарь, чиновник особых поручений Петерб. казен. палаты. В т. г. деп. пол. не встречал препятствий к поступлению его на должность податного инспектора.

ДП III,1893, № 948.—Адрес-календарь на 1898 г.

Зороастрова (по мужу Капгер), Анна Алексеевна, дочь сельского священника Новоузенск. у., Самарск. губ. Род. в 1863 в с. Савинках, Самарск. губ. Училась в сельской школе и в частном пансионе в Саратове. В 1879 поступила в саратовск. мариинск. женскую гимназию. Будучи гимназисткой, входила вместе с В. Шейдаковой, З. Беляевской и С. Вогау в саратовск. революц. ученический кружок, собиравшийся под руководством В. Беляевского и М. Грекова, была на замечании у гимназического начальства и местного ж. у. По окончании гимназии в 1882 поступила на естеств. отдел. Высших женских курсов в Петербурге. С весны 1884 вошла в сношения с народовольцами П. Якубовичем и П. Мануиловым, а затем с Г. Лопатиным и Н. Саловой. Участвовала в наборе народовольческих изданий, ездила с полученной от Г. Лопатина нелегальной литературой в Москву и в Саратов, вела пропаганду (кличка «Ерш»). Переехав в 1885 в Москву, поддерживала там связи с местными народовольческими кружками. Обыскана и арестована в г. Новоузенске Самарск. губ. 19 янв. 1886 и привлечена к дознанию при Московск. ж. у. по делу С. Михалевича и др. При обыске найдены рукописи и письма революц. содержания. Содержалась под стражей в Саратовск. тюрьме, где 9 марта 1886 у нее была найдена шифрованная записка, изобличавшая ее в намерении отравить содержавшегося в соседней с нею камере провокатора Белино-Бржозовского. По переводе в

А. А. Зороастрова.
С фотогр. 1888 г.
Из собр. Музея «Каторга и Ссылка».

марте т. г. в Москву содержалась в Пречистенск. и Сретенск. частях и Бутырск. тюрьме; участвовала там в голодовке. При обыске 30 марта 1887 в Бутырск. тюрьме у нее была отобрана переписка со сведениями о революц. журналах и лицах, преданных суду по делу Г. Лопатина, вследствие чего допрашивалась при Московск. ж. у. в связи с дознанием по делу о сношениях арестантов Бутырск. тюрьмы между собою и с волей; дознание это в отношении нее было в т. г. прекращено. Отправлена затем в Петербург, где содержалась в ДПЗ. По выс. пов. от 16 июля 1887 выслана под гласн. надзор на 5 лет в Зап. Сибирь. Из ДПЗ отправлена 18 авг. 1887. Водворена в Семипалатинске. В 1888 переехала с разрешения деп. пол. в Якутск. область, куда прибыла в ноябре т. г.; вышла там замуж за политич. ссыльного С. Капгера (см.). Водворена в 1-м Нерюктейск. наслеге Восточно-Кангаласск. у. В марте 1889 находилась в сел. Павловском, Якутск. окр., откуда утром 22 марта т. г. приехала в Якутск. Находилась в доме Монастырева во время оказанного собравшимися там 22 марта политич. ссыльными вооруженного сопротивления и была ранена штыком. В тот же день арестована и заключена в Якутск. тюрьму. Судилась в Якутске военно-судной комиссией 7—13 июня 1889 по делу о вооруженном сопротивлении 22 марта т. г. и приго-

ворена 13 июня т. г. к лишению всех прав состояния и ссылке в каторжные работы на 15 лет. При конфирмации приговора 20 июля т. г. определенное комиссией наказание заменено лишением особенных, лично и по состоянию присвоенных прав и преимуществ и ссылкой на житье в отдаленные места Якутск. области. Поселена в Верхоянске. В 1893 находилась под следствием за участие в подаче верхоянск. окружному исправнику «писем оскорбительного содержания». По приговору Якутск. окружн. суда от 28 сент. 1894 подлежала аресту при полиции на 3 недели, но освобождена от наказания в силу манифеста 14 ноября 1894. По применении к ней выс. указа 17 апр. 1897 получила право через 15 лет по вступлении приговора суда в законную силу, т. е. с 1904, избрать место жительства вне столиц и столичных губ., но без восстановления в правах. По постановлению Особ. совещания от 20 янв. 1895, вышеуказанный срок сокращен до 5 лет под условием подчинения гласн. надзору на 3 г. вне столиц, столичных губ., университетских и ряда других городов. В конце 1895 вернулась в Европ. Россию; подчинена гласн. надзору в Сарапуле, Вятск. губ. В марте 1896 переведена в Воронеж. В июле 1896 подала прошение о применении к ней манифеста 14 мая 1896. По выс. пов. от 24 окт. 1896 срок гласн. надзора сокращен на 1 г., т. е. до 7 авг. 1897. Подчинена затем негласн. надзору с запрещением жить в столицах и столичных губ. С 1898 жила в Новороссийске. По выс. пов. от 1 дек. 1904 полностью помилована. С 1905 знакомилась с с.-д. движением и литературой; сочувствовала большевизму. В 1908, разойдясь с мужем, уехала в Петербург, где окончила бухгалтерские курсы. Состояла затем на частной службе в Москве; в 1910—1914 служила в земском статистическом бюро в Пензе, в 1914—1915—в Оренбурге. В 1916 работала по статистике в Москве. В 1917—учительница в д. Рудня, Новоузенск. у., Самарск. губ. После Октябрьской революции—зав. внешкольным отделом и библиотекой в с. Логиновке, того же у. В 1920—1921 жила в деревне, занималась сельским хозяйством. В 1922—1923 служила в Губпродкоме Кирреспублики. В 1923 переехала в Москву. В настоящее время—член Всесоюзного об-ва политкаторжан, пенсионерка.

Личное дело архива Всесоюзного об-ва политкаторжан, № 66.—Архив кружка народовольцев (автобиография А. А. Зороастровой-Капгер).—МЮ 1885, № 10885; 1887, № 9988.—ДП III, 1897, № 1148; V, 1896, № 40, ч. 2, лит. Б.—Дело Петербургск. губ. правления, II отдел. IV стола, 1887, № 8155.—Обзор XII, 178.—Ведомость XII, 21—23.—Список поднадз. 1888, стр. 80; 1889, стр. 96; 1897, стр. 42.

В. Бурцев, За сто лет, II, 135.—Больш. энциклопедия, т. 21 (ст. «Вилюйцы»).—Н. К-н, Материалы для истории ссылки в Степной край, 78.—Политическая каторга и ссылка.

А. Капгер, Памяти С. А. Пика. Сб. «Якутская трагедия», 125—126.—Е е ж е, Верхоянская ссылка, 3-е изд., М., 1931.—Е е ж е, Ошибка (Эпизод из жизни заключенных). «Кат. и сс.» 1925, V (18), 292—296.—Е е ж е По поводу... «Кат. и сс.» 1929, IV (53), 113—116.—Е е ж е, К сороковой годовщине смерти С. Я. Гуревич. «Кат. и сс.» 1929, III (52), 65—66.—Е е ж е, По поводу статьи П. Анатольева. «Кат. и сс.». 1930, IV (65), 103—105.—Е е ж е и др., «Новое» о Якутской трагедии 1889 г. «Кат. и сс.» 1929, IV (53), 108—112.

Процесс 21-го, стр. 50. — И. Майнов, Революционные кружки в Саратове, 28.—Степняк-Кравчинский, Царь-чурбан, царь-цапля, 128.—М. Кротов, Якутск. ссылка, 131, 133, 185.—В. Ногин, На полюсе холода, 8.—М. Брагинский, Якутская драма. Сб. «Якутская трагедия», 45, 50.—М. Брамсон, Якутская трагедия. Там же, 23.—Документы по якутскому делу 22 марта 1889 г. Там же, 188, 194, 196—198, 201.—203, 221.—Участники народовольч. движения. Сб. «Народовольцы» III, 298.

Хроника революц. борьбы. «Листок Нар. Воли», № 3 (1886) («Литература партии «Нар. Воля», 283).—Хроника борьбы с самодержавием. «Своб. Россия» 1889, № 1, стр. 63.—Избиение политических ссыльных в Якутске. «Соц.-демократ» 1890, № 1, стр. 69, 70—71 (то же в сб. «Якутск. трагедия», 32, 33).—Из жизни саратовск. кружков. «Был.» (загран.), IV, 1903, стр. 19 (переч.—вып. II, 19).—Вилюец [М. Брагинский], Якутская трагедия 1889 г. «Русск. Мысль» 1906, III, отд. 2, 61, 66, 73, 77.—О. Минор, Якутская драма 22 марта 1889 г. «Был.» 1906, 144.—Л. Мельшин, [П. Якубович], Vae victis. «Соврем. записки» 1906, I, стр. 7.—Рецензия Н. Тютчева на книгу В. Ногина «На полюсе холода». «Кат. и сс.» 1924, I (8), 289.—С. Ковалик, Революционеры-народники в каторге и ссылке. «Кат. и сс.» 1924, IV (11), 166.—Л. Берман, К 35-летию вооруженного сопротивления ссыльных в Якутске 22 марта 1889. «Из эпохи борьбы с царизмом» I, 1924, стр. 9, 11, 12.—В. Бик, К материалам о Якутск. трагедии 22 марта 1889 г. «Кат. и сс.» 1926, III, (24), 200.—М. Костюрина, Молодые годы. «Кат. и сс.» 1926, III (24), 185—186.—Д. Махлин, Якутская трагедия. «Кат. и сс» 1929, III (52), 27.—П. Анатольев, О смехе, иронии и плагиате. Ответ т. Капгер. «Кат. и сс.» 1930, IV (65), 106—110.

Зоткин, М. Ф., рабочий в Ростове н/Дону (в мастерских Эдельберга?). В первой половине 1880-х гг. входил в рабочий народовольческий кружок в Ростове н/Д., руководителем которого был Г. Рудометов, а членами—Ф. Великий, Селинчак и др.

Автобиография Ф. Великого из архива кружка народовольцев при Об-ве политкаторжан.

Зотов, Владимир Рафаилович, сын писателя Р. М. Зотова, драматург, романист и журналист. Род. 22 июня 1821 в Петербурге. Учился во 2-й и 1-й петерб. гимназиях и в Царскосельск. лицее, где был товарищем Буташевича-Петрашевского. По окончании лицея служил по 1861 в канцелярии военного м-ва в департаменте разных податей и сборов м-ва финансов. В 1846 возобновил знакомство с Буташевичем-Петрашевским и был у него на одной из пятниц. Допрашивался 11 авг. 1848 в III отделении и тайной следственной комиссии по делу Петрашевского. В 1850—1860-х гг. во время поездок за границу встречался с А. И. Герценом. По выходе в 1861 в отставку посвятил себя исключительно литературным занятиям. Автор многочисленных драм, романов, повестей и критических статей; журналист, редактор многих периодических изданий, сотрудник лексикографических изданий. С 1873—секретарь редакции газеты «Голос» в Петербурге. В конце 1870-х гг. познакомился через А. А. Ольхина с Н. А. Морозовым и принял от него на хранение архив «Земли и Воли», а затем и «Нар. Воли». Находился в сношениях по делам архива с Морозовым и, по отъезде последнего за границу, с февраля 1880—с А. Д. Михайловым, после ареста которого связи Зотова с народовольцами прервались. Незадолго до смерти передал

архив А. С. Суворину. Умер 6 февраля 1896 в Петербурге.

Его главнейшие произведения: романы «Коломенская роза»(журн.«Отечественные записки», 1850, I—II) «Старый дом» (там же, 1850, IX, XI, XII; 1851, I, III, V, VII), «Человек с характером» («Библиотека для чтения», 1852, т. 114); повести «Опекунша» («Литературная газета», 1849), «Вольтижерка» («Отечественные записки», 1849), «Мачеха» («Пантеон», 1851), «История паука и двух приятелей» (там же, 1854), «Доторша» («Отечественные записки», 1855), «Петербургское супружество» («Северное сияние», 1863) и др.; драмы «Сын степей» (Спб., 1844), «Чума в Милане» (Спб., 1844), «Жизнь Мольера» (Спб., 1845), «Дочь Карла Смелого» («Пантеон», 1852; отд. изд. Спб., 1853) и много др.; хрестоматия «История всемирной литературы в обоих очерках, биографиях, характеристиках и образцах» (Спб., 1877—1882); очерк «Л. А. Мей и его значение в русской литературе» (в собрании сочинений Л. А. Мея, изд. 1887).

А. В. Мезиер, Русская словесность с XI по XIX столетия включительно, ч. II, 1902, стр. 121—122 (список художественных произведений; более или менее полные списки других его сочинений см. в нижеуказанной статье С. Шубинского и указателе Б. Городецкого). — Энциклопедический словарь Брокгауза-Эфрона, т. 12.—Большая энциклопедия, т. 9.—Б. М. Городецкий, Систематический указатель содержания «Исторического вестника» за 25 лет (1880—1904), Спб., 1908 (Ук.).—С. Венгеров, Источник словаря русских писателей, т. II.—Памятная книжка лицеиста, Спб., 1911, стр. 29 (или памятные книжки за другие годы).—Н. М. Лисовский, Библиография русской периодической печати 1703—1900 гг., М., 1916 (Ук.).

В. Зотов, Петербург в сороковых годах (Воспоминания). «Исторический вестник», 1890, I—VI.—С. Шубинский, Пятидесятилетие литературной деятельности В. Р. Зотова. «Исторический вестник», 1890, XI, 505—507.—К. П. Медведский, Владимир Рафаилович Зотов. «Исторический вестник», 1896, III, 986.—Некрологи: «С.-Петербургские ведомости», 1896, № 37; «Русские ведомости», 1896, № 39 и № 41 (ст. Буквы); «Волжский вестник», 1896, № 38; «Всемирная иллюстрация», 1896, № 13, «Новое время», 1896, № 7163 (ст. С. Шубинского) и № 7166; «Новости», 1896, № 33 (ст. А. У.) и № 41 (ст. «Судьба русского журналиста»); «Петербургская газета», 1896, №287; «Русский вестник», 1896, № 3 (отдел «Современная летопись», стр. 336—337); «Исторический вестник», 1896, III, 1052 (по поводу последнего см. заметку «К некрологу В. Р. Зотова»—«Исторический вестник», 1896, VI, 1056).

И. Селезнев, Очерк истории царскосельского лицея. Спб. 1861, стр. 384—386.—А. В. Кургановичи А. О. Круглый, Историческая записка 75-летия с-петербургской второй гимназии, ч. II, Спб., 1894, стр. 412.—М. М. Стасюлевич и его современники в их переписке, тт. I, IV, Спб., 1911—1912 (Ук.).—А. И. Герцен, Полное собрание сочинений и писем под редакцией М. К. Лемке, тт. IV, VIII, IX, XI, XXII (Ук.).—Н. В. Шелгунов, Воспоминания, М.—П., 1923 (Ук.).—Н. А. Некрасов, Письма 1840—1877 (Собрание сочинений, т. V, изд. 1930; Ук.).—Н. Морозов, Несколько слов об архиве «Земли и Воли» и «Народной Воли». «Сб. Архив Земли и Воли», 32—38.—Н. Морозов, Повести моей жизни, т. IV (Ук.).

А. Н. Яхонтов, Воспоминания царскосельского лицеиста 1832—1838 гг. «Русская старина», 1888, X, 117.—Д. В. Григорович, Литературные воспоминания. «Русская мысль», 1892, XII, 39—49 (или отд. изд. «Academia», 1928; Ук.).—В. И. Семевский, М. В. Буташевич-Петрашевский. «Голос минувшего» 1913, I, 25, 27, 48; II, 119, 120, 139; III, 78; VIII, 59, 60; XI, 66, 67 (или в его книге «М. В. Буташевич-Петрашевский и петрашевцы», ч. I, М., 1922).—Гр. де Воллан, Очерки прошлого «Голос минувшего» 1914, IV, 151.—Б. Б. Глинский, «Исторический вестник» за 35 лет.«Исторический вестник», 1915, I, 186, 191, 193.—В. И. Семевский, Петрашевцы: студенты Толстов и Г. П. Данилевский и др. «Голос минувшего», 1916, IX, 15, 16, 25.

Зотов, Николай Львович, дворянин Таврической губ., сын чиновника. Род. в 1862 в м. Судаке, Феодосийск. у., Таврическ. губ. Учился до 4-го класса в симферопольск. гимназии, а затем в севастопольск. реальн. уч-ще. Будучи гимназистом, бывал у И. М. Дзвонкевича, где встречался с Н. Колодкевичем, Тригони, П. Теллаловым и др. народовольцами; пытался организовать ученические кружки. В Севастополе был связан с учителем-народовольцем И. Н. Телепневым и входил в ученический революц. кружок, члены которого вели пропаганду среди учащихся, матросов и адмиралтейских рабочих. По окончании в 1883 реальн. уч-ща поступил в Петровск. земледельческую ак-мию. Будучи студентом,

Н. Л. Зотов.

С фотогр. 1880-х гг.
Из собр. Музея «Каторга и Ссылка».

являлся видным деятелем народовольческого кружка студентов-петровцев (В. Фролов, М. Соломонов и др.). В дек. 1885 присутствовал на сходке студентов Петровской ак-мии, на которой Б. Оржих читал вновь вышедший номер 11—12 «Нар. Воли». Выдан С. Зубатовым. Обыскан и арестован в апр. 1886 и привлечен к дознанию при Московск. ж. у. по делу о московск. революц. кружке (дело С. Капгера и др.). При обыске в его совместной с Фроловым квартире найдены принадлежности литографии и гектографа и листок для сбора пожертвований в пользу «Нар. Воли». Содержался в Моск. пересыльн. тюрьме («Бутырки»), где 22 окт. 1886 принял участие в тюремных беспорядках и голодовке. Увезен затем в Петербург, где 12 ноября т. г. заключен в Трубецкой бастион Петропавловск. крепости, а оттуда 23 янв. 1887 переведен в ДПЗ. По выс. пов. от 17 июня 1887 выслан в Зап. Сибирь под гласн. надзор на 5 лет. Отправлен из Петербурга в Сибирь 21 июля 1887. Водворен в Туринске, Тобольск. губ., откуда осенью т. г. переведен в Сургут, той же губ. Участвовал в организации побега из Сургута полит. ссыльных Лебедева и Лазаревича и в подаче ссыльными заявления-протеста тобольск. губернатору, вследствие чего по распоряжению губернатора был переведен за это в Пелым. По до-

роге туда отбыл двухмесячное тюремное заключение в Туринск. тюрьме на основании распоряжения министра вн. дел. По постановлению Особ. совещ ния от 30 июля 1888 «за сопротивление властям» выслан в отдаленнейшие места Якутск. обл. с продлением срока гласн. надзора на 2 г. Отправлен в Якутск. обл. осенью 1888, в февр. 1889 прибыл в Якутск. Предназначался к высылке в Средне-Колымск. или Колымск. упус. Участвовал в совещаниях якутских полит. ссыльных по вопросу о протесте против условий высылки, на которых выступал убежденным сторонником вооруженного протеста. Являлся одним из самых видных участников вооруженного сопротивления, оказанного ссыльными в Якутске 22 марта 1889. При нападении солдат на ссыльных в доме Монастырева, дал первый со стороны ссыльных револьверный выстрел и ранил подпоручика Карамзина, а по прибытии якутского вице-губернатора Осташкина стрелял в него два раза; был ранен. После ареста в тот же день помещен в больницу, откуда затем переведен в Якутск. тюрьму. Судился военно-судебной комиссией в Якутске 6—13 июня 1889 по делу о вооруженном сопротивлении и приговорен к лишению всех прав состояния и к смертной казни через повешение. Согласно высоч. повелению приговор утвержден 20 июля т. г. и. д. командующего войсками Иркутск. военного окр. Повешен в Якутске в ограде тюрьмы 7 авг. 1889 вместе с Л. Коган-Бернштейном и А. Гаусманом.

Сообщение Л. А. Кузнецова.—МЮ 1886, №№ 10305 и 10161; 1887, № 10076.—ДП III, 1885, № 989; 1889, № 1328; V, 1883, № 4257, ч. 3.—Обзор XII, 177.—Список 1884—1887 гг., лл. 73, 78.—Список поднадз. 1888, стр. 100; 1889, стр. 96.

В. Бурцев, За сто лет, II, 135.—В. Бурцев, Календарь (Ук.).—Больш. энциклопедия т. 21.—Словарь Граната, т. 40, стр. 408 (автобиография Н. М. Саловой).—МСЭ. т. III.

Письма осужденных якутян (предсмертные письма Н. Л. Зотова). Сб. «Якутск. трагедия», 77—80 (то же в: «Социал-Демократ» I, 1890, стр. 72—73; Бурцев, За сто лет, I, стр. 232, 233; «Был.» 1906, IX, 153—155, и в кн. «Последние речи и письма казненных борцов за свободу России» 1918, стр. 35—38).—М. Брагинский, Три казни, I. Н. Л. Зотов. Сб. «Якутск. трагедия», 65—67.—Е. Дзвонкевич-Вагнер, Н. Л. Зотов. Сб. «Якутская трагедия», 105—107.—Е. Зотова, Памяти Н. Л. Зотова (Воспоминания сестры). «Кат. и сс.» 1929, VIII—IX (57—58), 249—255.—М. Орлов, Воспоминания о Н. Л. Зотове. «Кат. и сс.» 1929, VIII—IX (57—58), 255—256.

Процесс 21-го, стр. 49.—Альбом борцов за свободу, 62—64.—С. Степняк-Кравчинский, Царь-чурбан, царь-цапля, 124—126, 128, 131.—М. Поляков, На краю света, 83, 93.—М. Кротов, Якутск. ссылка, 130—134. 139, 185—186.—М. Брагинский, Якутская драма. Сб. «Якутск. трагедия», 45—47, 50, 54, 60—64.—М. Брамсон, Якутская трагедия. Сб. «Якутская трагедия», 16—20, 23—24, 26—27.—Документы по якутскому делу 22 марта 1889. Сб. «Якутская трагедия», 188, 191, 194, 200, 202—203, 212—213, 217, 221—222.—Избиение политических ссыльных в Якутске. Сб. «Якутская трагедия», 32, 33 (перепеч. из «Социал-Демократа» I, 1890, стр. 69—71).—Письма о жденных якутян (письмо Е. Гуревич). Сб. «Якутская трагедия», 81—83 (то же в «Был.» 1906, IX, 156, 157).—В. Бурцев, Воспоминания, I (Ук.).—А. Израэльсон. Скорбные страницы Якутской ссылки. Сб. «В якутской неволе», 204.—Л. Лойко, От «Земли и Воли», 74, 75.—Б. Оржих, В рядах «Нар. Воли». Сб. «Народовольцы» III (Ук.).—Участники народовольческого движения. Сб. «Народовольцы» III, 298.

Хроника революц. борьбы. «Листок Нар. Воли» III (1886) (Литература партии «Нар. Воля», 283).—Хроника революц. борьбы. «Вестник Нар. Воли» V, 151.—Хроника борьбы с самодержавием. «Своб. Россия» 1889, № 1, стр. 63.—[Хроника] «С родины на родину» I, 1893, стр. 3, 15.—Письма якутцев. «С родины на родину» III (1893), стр. 150—152.—О. Минор, 15-летний юбилей. «Революц. Россия» 1904, № 47, стр. 26, 27.—Вилюец [М. Брагинский], Якутская трагедия 1889 г. «Русск. Мысль» 1906, III, отд. 2, стр. 61—62, 65—66, 69, 72—77.—О. Минор, Якутская драма 22 марта 1889 г. «Был.» 1906, IX, 131, 139, 141, 144—147.—Л. Мельшин [П. Якубович], Vae victis. «Соврем. Записки» 1906, № 1, стр. 6—9.—Саратовец [И. Майнов], На закате народовольчества, 1917, V—VI (27—28), 48, 51, 75; 1922, «Был.» XVIII, 116—118.—Л. Берман, К 35-летию вооруженного сопротивления ссыльных в Якутске 22 марта 1889 г. «Из эпохи борьбы с царизмом» I, 1924, стр. 8—9, 11—12.—О. Ковалик, Революционеры-народники в каторге и ссылке. «Кат. и сс.» 1924, IV (11), 164.—Тан, Колымская Иудея. «Еврейск. Летопись» III, 1924, стр. 196.—В. Бик, К материалам о якутской трагедии 22 марта 1889 г. «Кат. и сс.» 1926 III (24), 200.—Е. Гуревич-Фрейфельд, Из далекого прошлого. «Кат. и сс.» 1926, III (24), 16 .—А. Макаревский, Политическая ссылка 1888 г., «Пути Рев.» 1926, II—III (5—6), 137.—Н. Осипович, Об А. С. Гуревиче. «Канд. Звон» IV, 1926, стр. 145, 146.—М. Поляков, Воспоминания о Колымской ссылке. «Кат.и сс.»1928, X (47), 117.—А. Зороастрова-Каптер, По поводу... «Кат. и сс.» 1929, IV (53), 114.—Д. Махлин, Якутск. трагедия 1889 и подпольная печать. «Кат. и сс.» 1929, III (52), 20, 27, 32, 33, 36, 37.—М. Орлов, А. С. Гуревич на поселении в Забайкалье. «Кат. и сс.» 1929, IV (53), 171 — 172, 174.—Сургутянин, Сто лет сургутской ссылки. «Кат. и сс.» 1929, XII (61), 96, 101, 103—104, 115.—М. Теодорович, Две годовщины. «Кат. и сс.» 1929, III (52), 17.—Е. Фрейфельд, Памяти друга Н. О. Коган-Бернштейн. «Кат. и сс.» 1929, III (52), 67—68.—С. Швецов, К предистории якутской бойни. «Кат. и сс.» 1929, IV (53), 124.—Г. Клинг, По тюрьмам и этапам. «Кат. и сс.» 1930, VIII—XI (69—70), 177, 178.—М. Орлов, В. Пелымской ссылке. «Кат. и сс.» 1930, XI (72), 115, 116, 119—126, 128, 130, 132—134, 136—137.—Г. Лурье, Еще о «Журнале полит. ссылки» и о предъистории 1889 г. «Кат. и Сс.» 1932, III (88), 143, 156.

Зотов, Павел Парамонович, из солдатских детей. Род. ок. 1843. Воспитывался в школе кантонистов. В начале 1880-х гг.—отставной старший писарь унтер-офицер. звания, сапожник в Киеве. По агент. сведениям от 1879, посещал квартиру Карла Эверса (см. «Семидесятые годы»), в связи с чем за ним было тогда установлено негласн. наблюдение. В апр. 1883 привлечен к дознанию при Киевском ж. у. по делу о киевском революц. сообществе; во время дознания находился под особым надзором. По показаниям Д. Черепинского, содействовал своими противоправительственными взглядами вступлению последнего на путь революц. деятельности. Дознанием установлено также близкое знакомство З. с Ангелом Богдановичем. По выс. пов. от 24 июня 1884 подчинен гласн. надзору на 2 г. в избранном месте жительства. Состоял под гласн. надзором в Киеве, а по окончании срока подчинен негласн. надзору, прекращенному через год.

МЮ 1883, № 11101.—ДП III, 1884, № 1002.—Обзоры: VI, 63; VIII, 105.—Список поднадз. 1885, стр. 43; 1886, стр. 42.

Зотова (по мужу Яковлева), Варвара Матвеевна, казанская мещанка. Родилась около 1858 в г. Казани. Окончила казанскую женскую гимназию и акушерские курсы при Казанском университете; имела свидетельство казанской учительской семинарии на звание учительницы. В первой половине 1880-х

гг. была связана с казанскими революционными (повидимому, народовольческими) кружками; занималась распространением нелегальной литературы среди студенчества. Весной 1884 получила на адрес Лаптевой (см.) посылку со значительным количеством (около 200 экз.) прокламаций к студентам и двумя пузырьками гектографских чернил. В виду обнаружения казанского адреса Лаптевой у арестованной в октябре 1884 народовольки Н. Саловой и последующих показаний Лаптевой о получении последней посылки для З. арестована в октябре 1884 в Казани и привлечена к дознанию при Петербургском жанд. упр. по делу о лицах, оказывавших партии «Нар. Воля» различные услуги и проживавших в Казани (дело К. С. Алкина и А. И. Муратова, Н. Е. Каташа, А. В. Кибардина и др.; дознание это было выделено в особое делопроизводство из не конченного еще дознания о центральном кружке партии «Нар. Воли»). Содержалась под стражей (в Казани?) с 25 октября до 27 ноября 1884. В январе 1885 вышла замуж за Степ. Стратон. Яковлева, подлежавшего высылке на три года в Зап. Сибирь. Последовала в том году в ссылку в г. Кокчетав (Акмолинской обл.). По выс. повелению от 29 января 1886, по вменении в наказание предварительного заключения, подлежала гласному надзору на один год в избранном месте жительства. Отбыла срок гласного надзора в г. Кокчетаве, после чего по распоряжению деп. пол. подчинена негласному. Выехала 21 февраля 1887 из Кокчетава в Казань. В 1888 негласный надзор прекращен.

МЮ 1885, № 10771.—Доклады 1886, I, 125—143.—ДП III, 1889, № 868.—Обзоры: IX, 42, 114, 124; XI, 118.

Н. К-н, Материалы для истории ссылки в Степной край, 31.

Хроника революционной борьбы. «Нар. Воля», № 11—12 («Литература партии Народная Воля», 268).—Хроника революционной борьбы. «Вестник Народной Воли», V, 151, 160.

Зотова (урожденная Суханова), Ольга Евгеньевна, дочь полицейского врача в Риге, сестра Николая, Анны и Евгении Евгеньевичей Сухановых (см.). Род. ок. 1850. В конце 1870-х гг., будучи вместе с мужем А. З. Зотовым в Крыму, познакомилась с А. И. Желябовым; через последнего, повидимому, связалась с революционными кружками. В 1879 жила в Петербурге; была слушательницей петербургских Надеждинских акушерских курсов. Ее и мужа квартиру в Петербурге часто посещали А. И. Желябов и С. Л. Перовская, которые у нее же познакомились с ее братом, лейтенантом флота Николаем Евг. Сухановым, явившимся одним из инициаторов создания «Военной организации Народной Воли». В сентябре 1880 познакомилась с В. Н. Фигнер, которая стала часто у нее бывать. В 1880—1881 гг. жила в Петербурге в общей квартире со своим братом Н. Е. Сухановым; квартира их служила местом встреч деятелей военной организации «Нар. Воли»; там же происходили конспиративные собрания, на которых обсуждались вопросы военной организации. Присутствовала на состоявшемся в этой квартире около декабря 1880 собрании членов организованного Н. Е. Сухановым кронштадтского морского кружка (А. П. Штромберг, Ф. И. Завалишин, Э. А. Серебряков, А. Гласко, И. К. Разумов и др.) с представителями Исполнительного Комитета партии «Нар. Воля» (А. И. Желябовым, С. Л. Перовской, В. Н. Фигнер и Н. Н. Колодкевичем, а также В. Луцким), на котором обсуждались программы различных революционных фракций; там же (в отсутствии О. Е. Сухановой?) состоялось присоединение кронштадтского морского кружка к партии «Нар. Воля». Была арестована 30 (28?) апреля 1881 в связи с арестом 28 апреля на их общей квартире ее брата Николая; привлечена к дознанию, возникшему в конце 1880 при Петербургском жанд. упр. по так наз. делу о террористической фракции русской социально-революционной партии (дело 23-х—Ник. Ник. Богородского, Фанни Григ. Берничевской, Ив. Григ. Орлова и других). Согласно данным дознания, у ее сестры Анны было отобрано ее письмо, в котором она резко порицала существовавший государственный и общественный строй, а уже после ее ареста было получено на ее имя письмо от Лопатинской (фамилия, под которой тогда жила В. Н. Фигнер) с просьбой дать кому-то рекомендацию «к товарищам». Ее имя, как лица, известным образом связанного с военной организацией «Нар. Воли», позже упоминал в своих откровенных показаниях член организации Ф. И. Завалишин. Обвинялась в знакомстве с членами так наз. «террористической фракции русской социально-революционной партии» (т. е. «Нар. Воли») и в пассивном сочувствии их революционной деятельности. В предварительном заключении (в ДПЗ в Петербурге?) содержалась с 30 апреля по 4 октября 1881. По выс. пов. от 9 декабря 1881 подчинена гласному надзору на пять лет в избранном месте жительства вне местностей, объявленных на положении усиленной охраны. Выехала в Казань, где за ней был установлен гласный надзор. По официальным сведениям, в 1882 заболела психически (в связи с казнью 19 марта 1882 в Кронштадте ее брата Николая, которого, по словам В. Н. Фигнер, она «обожала до полного подчинения его авторитету»). В 1884 продолжала жить в Казани и была тяжело больна туберкулезом. В конце т. г. получила разрешение выехать в Крым для лечения с оставлением под гласным надзором. Выехала в Феодосию, где за нею был установлен гласный надзор. В ноябре 1884, по требованию начальника Орловского ж. у., безрезультатно обыскана в Феодосии. Умерла в ночь на 14 февраля 1885 в Феодосии.

Справки (О. Е. Суханова, В. Иванова).—МЮ 1881, № 8621; 1883, № 11265.—Доклады 1881, III, 773—805.—ДП III, 1883, № 1347; 1884, № 1028, ч. I, и № 1054; 1890, № 74, ч. 60; V, 1881, № 309.—Обзоры: I, 20; алфавит обзора, 30; III, 96, 97; VI, 20.—Хроника, 192.—Список поднадзорных, 1884, стр. 42; 1885, стр. 39.

В. Фигнер, Запечатленный труд. Сочинения, т. I (Ук.).—А. Бах, Записки народовольца (Ук.).

Р. Кантор, К истории военной организации «Народной Воли» (показания Ф. И. Завалишина). «Каторга и ссылка», 1925, V (18), 220, 225, 234, 235.

Зотова, Софья Львовна,—фамилия по мужу С. Л. Рафаиловой (см.).

Зубатов, Сергей Васильевич.

См. особый выпуск Словаря: «Провокаторы 1880-х гг.».

Зубков, Алексей,—нелегальная фамилия, под которой жил в 1885—1886 на юге России Андрей Карпенко (см.).

Г. Новополин, Из жизни рабочих народовольческих кружков. «Каторга и ссылка», 1929, VIII—IX (57—58), 209.

Зубков, Израиль-Гирш Абрамович, сын павлоградского второй гильдии купца, еврей. Род. в 1864. В середине 1880-х гг.—студент (медицинского факультета?) Харьковского университета. Принял участие в студенческих беспорядках, происходивших в декабре 1887; предан университетскому суду, по приговору которого был уволен из университета. По распоряжению властей тогда же выслан из Харькова; подчинен негласному надзору с запрещением жительства в Москве и Московской губернии. Выехал вскоре за границу. С 1889 учился на медицинском факультете Венского университета; на каникулы приезжал в Россию в Екатеринославскую губ. Закончив за границей медицинское образование, получил в 1895 степень доктора медицины Венского университета. В том же году вернулся в Россию и получил право повсеместного жительства в империи; одновременно получил разрешение держать государственный экзамен на звание врача. В 1896 поступил вольнослушателем на медицинский факультет Дерптского (Юрьевского) университета; негласный надзор тогда прекращен. Сдал в том году государственные экзамены на степень лекаря. В конце 1890-х гг.—вольнопрактикующий врач в г. Павлограде (Екатеринославской губ.); позже, в 1900-х и 1910-х гг.,—врач в г. Екатеринославе. После Октябрьской революции—врач по детским болезням в Днепропетровске.

ДП III, 1889, №140; 1893, №1341; V, 1884, №5253, ч. 2; 1885, №№ 6121 и 6204, ч. 2.
Медицинский список.—Список врачей СССР (1924).

Зубковский, Афанасий Андреевич, сын протоиерея г. Миргорода, Полтавск. губ. Род. в 1855 в Миргороде. Учился в полтавск. духс. семинарии и на медиц. фак-те Киевск. ун-та, с 5-го курса которого вышел. В сред. 1870-х гг. входил в Полтаве в революц. кружок, основанный Р. Стеблин-Каменским. Будучи студентом, примкнул к киевск. революц. кружкам. Посещал собрания кружка «черноморцев»; находился в сношениях с житомирск. кружком В. Чуйко, получавшим запрещенные издания от киевских студентов. По требованию начальника Волынск. ж. у. в его квартире в Киеве в его отсутствие был произведен 20 апр. 1877 обыск, при котором найдено значительное количество запрещенных изданий. Подлежал привлечению к дознанию при Волынск. ж. у. по делу о житомирск. кружке и одновременно с тем к дознанию при Полтавск. ж. у. по делу о полтавском кружке и о распространении в Полтавск. губ. запрещенных книг (дело Р. Стеблин-Каменского, Ст. Оголевца и др.); скрылся за границу. По выс. пов. от 30 марта 1878 первое дело о нем приостановлено впредь до розыскания, а по выс. пов. от 6 апр. 1878 полтавское дело о нем прекращено за недостатком улик. За границей находился в сношениях с Лавровым. Вернулся в Россию в конце 1878; жил в Киеве нелегально по матрикулу студента Киевск. ун-та Ал-дра Диаконенко, вращаясь в революц. среде (кличка «Хохол»). Был связан с петербургск. землевольцами. В дек. 1878 обсуждал с П. Орловым и Гр. Гольденбергом план убийства харьковск. губернатора кн. Кропоткина и дал Гольденбергу деньги и револьвер для его осуществления. В янв. 1879 ездил в с. Плехово, Черниговск. губ., к своему университетскому товарищу врачу А. Буличу за деньгами для той же цели; отправился с последним в Чернигов, где получил от него 300 руб. на устройство тайной типографии. В конце янв. 1879 приезжал в Харьков с Л. Волкенштейн для устройства конспиративной квартиры, которая бы

А. А. Зубковский

С фотогр. 1880-х гг.

Из собр. Музея «Каторга и Ссылка».

могла служить убежищем исполнителям покушения на кн. Кропоткина Гр. Гольденбергу и Л. Кобылянскому. Жил в Харькове под фамилиями Подзейского и Петрушкевича; находился там в постоянных сношениях с Гольденбергом и Кобылянским, которых снабдил деньгами и которые были у него в фев. 1879 в день убийства кн. Кропоткина. Дал Кобылянскому рекомендательную записку Буличу, у которого Кобылянский скрывался затем некоторое время. Уехал из Харькова в фев. 1879. В марте т. г. получил при посредстве Ланганса документ от дворянина Александра Саковича и с этим документом был арестован 14 (19?) мая 1879 в с. Засулье, Роменск. у., Полтавск. губ. Затем назвал себя дворянином, бывшим студентом Киевск. ун-та Ив. Карпов. Панкеевым. При обыске в его квартире в Киеве найдены запрещенные издания. Содержался в Роменской тюрьме, откуда переведен сна-

чала в Харьков, а потом и в Петербург, где с 15 февр. 1880 содержался в Трубецком бастионе Петропавловск. крепости. В связи с показаниями Гольденберга был привлечен к делу об убийстве кн. Кропоткина. 12 июня 1880 отправлен в Харьков, откуда 2 июля 1880 возвращен в Петропавловск. крепость. Предан военному суду по обвинению в принадлежности к социально-революц. партии, стремившейся насильственным путем ниспровергнуть существовавший строй, в оказании помощи Гольденбергу и Кобылянскому при покушении на кн. Кропоткина, выразившейся в устройстве для них в Харькове конспиративной квартиры, в содействии и получении ими от Булича денежных средств и в проживании по подложным паспортам. Судился Петербургск. военно-окр.судом 25—31 окт. 1880 по процессу 16-ти народовольцев (А. Квятковский, А. Пресняков и др.). На суде признал себя виновным лишь в проживании по чужим паспортам, отказывался от принадлежности к социально-революц. партии и упорно запирался в причастности к покушению на кн. Кропоткина. Приговором суда от 31 окт. 1880 присужден в лишению всех прав состояния и к ссылке в каторжные работы в рудниках на 20 лет. При конфирмации приговора 1 ноября т. г. командующим войсками Петербургск. воен. округа срок каторжных работ сокращен до 15 лет. Во время процесса содержался в ДПЗ. Помещен 1 ноября т. г. в Петропавловск. крепость как ссыльно-каторжный преступник; 1 июня 1881 отправлен в Сибирь и 18 фев. 1882 прибыл в Карийск. каторжную тюрьму. Не получив льгот по манифесту 15 мая 1883, подал всеподданнейшее прошение о помиловании. По выс. пов. от 22 мая 1886 перечислен в разряд сосланных на житье в Тобольск. губ. с восстановлением некоторых прав. Жил в Тобольске. Весной 1889 вновь подал всеподданнейшее прошение. По выс. пов. от 17 мая 1889 восстановлен в правах с подчинением гласн. надзору на 5 лет в избранном месте жительства вне столиц. В конце 1891 ему были разрешены занятия по вольному найму в тобольских правительственных учреждениях. По выс. пов. от 31 авг. 1893 освобожден от гласн. надзора. Живя в Тобольске, сотрудничал в «Сибирском Листке». В 1890-х гг. переехал в Ригу, где принимал близкое участие в редакции «Прибалтийского Листка». Позже вернулся в Тобольск, где редактировал «Сибирский Листок»; сотрудничал в других сибирских и петербургских газетах. После революции служил в финансовых учреждениях Омска и Томска. Умер в Томске 22 дек. 1921 (по др. сведениям, весной 1924).

Справки (Булич, Волкенштейн, В. Засядько, Ф. Зенченко, А. Марченко, Ф. Немоловский, А. Пашинский, А. Саковичъ, Троицкий, В. Чуйко, Юрьев, В. Янушевич).—МЮ 1879, № 7935.—Доклады, 1877, I, 174—185; 1878, I, 145—153.—ДП V, 1882, № 1537, ч. I; 1885, № 6025.—Свод (Ук.; или «Был.» 1907, VI, 135; VIII, 90—91, 94—95, 115, 117, 122).—Хроника 38, 55, 74, 114.—Список псевдонимов.—Список 1879—1884 гг., лл. 5, 11, 14, 18, 21, 29.—В. Бурцев, За сто лет, II, 98, 104.—В. Бурцев, Календарь (Ук.).—Больш. энциклопедия, т. 21.

Р. Кантор, С пути на Кару (Письмо А. А. Зубковского.). «Кат. и сс.» 1924, IV (11), 231—237.

Процесс 16-ти народовольцев, 1, 5—13, 17, 20, 69—70, 73—75, 79, 89—102, 107, 113, 146, 167—173, 198, 200—201, 205, 218—220, 228—231, 233—234, 236.—Н. Виташевский, По Владимирке. Сб. «Наша страна», 378, 386, 387.—Б. Глинский, Революц. период, II, 299—300, 368, 470—472.—Л. Дейч, 16 лет в Сибири (Ук.).—М. Сажин, Воспоминания (Ук.; тожеверст. П. Витязева, П. Лавров в воспоминаниях современников. «Голос Мин.» 1915, X, 140—141).—Л. Волкенштейн, Из тюремных воспоминаний (Ук.).—И. Жук-Жуковский, Мартиролог Нерчинской каторги. Сб. «Кара», 245.—В. Новицкий, Из воспоминаний жандарма, 134, 270.—В. Фигнер, Сочинения, т. IV, V (Ук.).—А. Якимова, Процесс 16 террористов—первый народовольческий процесс, Сб. «Нар. Воля» перед царским судом» I, 17—19, 39—40, 47, 52—54.—Е. Никитина, Народовольческие процессы в цифрах. Сб. «Нар. Воля» перед царским судом» II, 128.—В.Чуйко, К процессу 14-ти. Сб.«Народовольцы» III, 190.—Архив «Земли и Воли» (Ук.).—С. Козлов, З життя гуртків «Народьної Волі» на Роменщині. Сб. «За сто літ», VI, 172—175, 180, 190.

Судебная хроника. «Правит. Вестник» 1880, №№ 241—255.—Тюрьма и ссылка. «Нар. Воля», № 8—9 («Литература партии «Нар. Воля», 173).—Г. Осмоловский, Карийцы. «Мин. Годы» 1908, VII, 132.—В. Фигнер, Е. Н. Фигнер. «Кат. и сс.» 1924, II (9), 23, 26.—С. Мартыновский, На каторжном положении. «Кат. и сс.» 1924, V (12), 182—184.—М. Черняевский, И. Н. Мышкин. «Кат. и сс.» 1925, III (16), 25.—М. Костюрина, Молодые годы. «Кат. и сс.» 1926, III (24), 195.—Н. Осипович, С. И. Мартыновский. «Канд. Звон» V, 1926, стр. 134, 135, 137.—И. Белоконский, К истории политической ссылки 80-х гг. «Кат. и сс.» 1927, II(31), 147.—Е. Ковальская, По поводу статьи М. П. Орлова «Об Акатуе времен Мельшина». «Кат. и сс.» 1929, III (52), 164.—В. Фигнер, Письма участников процесса 16-ти. «Кат. и сс.» 1930, III (64), 99, 103.—Доклады А. Р. Дрентельна Александру II. «Кр. Арх.» 1930, III (40), 141, 142, 144, 146—153, 168, 172.—Н. Бух, Первый процесс народовольцев. «Кат. и сс.» 1931, VII (80), 108, 110—113, 124, 126, 139.—Д. Венедиктов-Безюк, «Сухая гильотина». «Кат. и сс.» 1932, VIII—IX (93—94), 131.

Зубковский, Евгений Федорович, кишиневск. мещанин, сын буфетчика на железнодорожн. станции в м. Унгенах Бессарабск. губ. Окончив в 1882 кишиневск. реальн. уч-ще, поступил в Ново-Александрийск. ин-т сельского хозяйства и лесоводства. За участие в студенческих беспорядках, происходивших в марте 1883, исключен из ин-та без права поступления в течение одного года в какое-либо учебн. заведение. Подчинен тогда же негласн. надзору в м. Унгенах. Умер в Кишиневе в 1887.

ДП III, 1882, № 881; 1883, № 1475.

Зубов, граф. Родом из г. Шавли, Ковенск. губ. Входил в 1880 в Петербурге в революц. кружок поляков (Плосский, Дембский, Рехневский). Впоследствии был членом партии «Пролетариат» и участвовал в переговорах о соглашении этой партии с партией «Нар. Воля» (кличка «Шмуль»). Поддерживал революц. связь с Г. Добрускиной. (Тождественен, быть может, с гр Владим. Никол. Зубовым, кандитатом Петербургск. ун-та, который в 1889—1890 жил в Шавлях, управляя имениями отца и находился под негласн. надзором, установленным 6 июля 1885?).

ДП III, 1890, № 74, ч. 33.

Словарь Граната, т. 40, стр. 122 (автобиография Г. Н. Добрускиной).

Ф. Кон, За 50 лет, I (Ук.).

Ф. Кон, Из воспоминаний. «Прол. Рев.» 1922 г. VIII, 123 (в тексте граф Зотов).

Зубов, Иван Иванович, бобринецк. мещанин,—нелегальная фамилия неизвестного, под-

лежавшего привлечению к дознанию по делу о революц. кружках в Севастополе.

МЮ 1887, № 10075.—Список разыскиваемых лиц 1887, стр. 82—83.

Зубович, Петр Иосифович, дворянин Могилевск. губ. Род. в 1859 в г. Сенно, Могилевск. губ. Окончил естеств. отд. физ.-мат. фак-та Петербургск. ун-та. В 1884—учитель астраханск. реальн. уч-ща. Конверт с его адресом был найден при обыске у П. Кравченко, привлеченного к дознанию при Московск. ж. у. по делу о лицах, адреса которых обнаружены у Г. Лопатина (дело М. Гофмана и др.). Обыскан в Астрахани 11 янв. 1885 (тогда же арестован?) и привлечен к дознанию по тому же делу. При обыске найдены списки запрещенных книг, революц. содержания стихотворения и дневник, изобличавший его отрицательное отношение к существовавшему строю. По отзывам начальника Петербургск. ж. у., в бытность его в Петербурге находился в сношениях с революционерами и участвовал в обществе помощи полит ссыльным и заключенным. Доставлен 17 февр. 1885 из Астрахани в Москву; содержался под стражей по 17 авг. т. г.; по освобождении жил в Астрахани. Уволен в т. г. от должности с воспрещением дальнейшей педагогической деятельности. По выс. пов. от 16 июля 1886 выслан под гласн. надзор на 3 г. в Уфимск. губ. Водворен в Златоусте, где служил по вольному найму писцом уездной земск. управы. По окончании срока гласн. надзора подчинен негласному. С 2 сент. 1889 жил в Астрахани, где в т. г. зачислен на должность пом. столоначальника (затем столоначальника) калмыцкого управления. По распоряжению деп. пол. от 1 февр. 1892, негласн. надзор прекращен. В 1893—секретарь Астраханск. губ. по городск. делам присутствия. В 1894 деп. пол., ссылаясь на его прошлое, отклонил его ходатайство о разрешении поступить на должность земск. начальника по Астраханск. губ., но уже в 1898 не встречал к тому препятствий. С 1896 служил чиновником особых поручений при астраханском губернаторе и секретарем Астраханск. губ. статистического комитета. В 1910—статский советник, ст. ревизор управления каспийско-волжск. рыбными и тюленьими промыслами.

МЮ 1885, № 10898.—Доклады 1886, II, 616—648.—ДП III, 1883, №200; 1889, №№ 1397 и 777; 1890, № 74, ч. 6 и ч. 59; V,1881, №383.—Обзор X, 42.—Список поднадз.1887, стр. 104; 1888, стр. 108; 1889, стр.86. Адрес-календарь на 1892 и 1910 гг.

Хроника революц. борьбы. «Листок Нар. Воли» III (1886) («Литература партии «Нар. Воля», 283).—Хроника революц. борьбы. «Вестник Нар. Воли», V, 152.

Зубри, Гитля, одесск. мещанка. Род. ок. 1862. За прикосновенность к революцион. сообществу по распоряжению времен. одесск. генерал-губернатора от 6 дек. 1879, подчинена с 8 дек. т. г. в Одессе строгому негласн. наблюдению без срока.

Ведомость по Одесск. градоначальству за 1879 г.

Зубрилин, Венедикт Зиновьевич, крестьянин д. Коровина. Богородск. у., Московск. губ. Род. ок. 1853. В 1885—рабочий-ткач на фабрике Саввы Морозова в с. Никольском, Покровск. у., Владимирск. губ. Судился Владимирск. окр. судом без участия присяжных заседателей 7—8 февр. 1886 по делу 17-ти по обвинению в участии в бунте и стачке на Никольской мануфактуре в янв. 1885 («Морозовская стачка»). По показанию свидетеля, 11 янв. 1885, во время нападения рабочих на военный караул для освобождения арестованных товарищей, стал звонить в набатный колокол. Признан судом виновным лишь в участии в уличных беспорядках и приговорен к аресту на 2 недели.

Морозовская стачка 7—13 (19—25) янв. 1885 г. М., 1923, стр. 29, 30.—Морозовская стачка 1885, стр. 157, 158—159, 170, 175, 180, 197, 204—207.

Зудилин, Василий Никандрович. В начале 1880-х гг.—сельский учитель спасоникольск. школы, Великолуцк. у., Псковск. губ. В 1881 подозревался в том, что был одним из подстрекателей крестьян, оказавших сопротивление властям при описи имущества. По распоряжению м-ра народн. просв. от 1884 ему, как политически неблагонадежному, воспрещена всякая педагогическая деятельность.

Справка (В. З у д и л и н).—ДП III, 1883, № 200.

Зудилины, Василий 2-й, Гавриил, Георгий и Капитон, родственники Вас. Никандр. З у д и л и н а (см.). В начале 1880-х гг. учились в Петербурге. Подозревались в присылке в апр. 1881 из Петербурга некоторым крестьянам д. Щетининой, Великолуцк. у., Псковск. губ., прокламаций «Земли и Воли».

Справка (В. З у д и л и н).

Зуев, Федор Федорович, потом. почет. гражданин. Род. ок. 1860 (1864?) в г. Купянске. Харьковск. губ. С 12 окт. 1882 подчинен особому надзору полиции и привлечен к дознанию при Харьковск. ж. у. по делу о распространении запрещенных изданий в Купянск. у. (дело Филипповича, бр. Геркевичей и др.). Дознанием установлено, что часть найденных в чемодане Гр. Геркевича революц. стихотворений писана его рукой. По выс. пов. от 28 марта 1884, подчинен гласн. надзору на один год в Купянске, после чего подчинен там же негласному, прекращенному в 1887.

МЮ 1883, № 11081.—ДП III, 1887, № 795.—Список поднадз. 1885, стр. 105.

Зунделевич, Аарон Исаакович (прозвище «Зунд», клички «Аркадий», «Мойша»), мещанин м. Солы, Ошмянск. у., Виленск. губ., еврей. Род. ок. 1854 в г. Вильно. Учился в виленск. раввинск. уч-ще, откуда вышел в 1873 при преобразовании уч-ща в ин-т. В начале 1870-х гг. входил в виленск. еврейск. кружок учащейся молодежи (А. Либерман, Л. Вайнер, В. Иохельсон и др.), находившийся в сношениях с петербургск. кружком чайковцев через А. М. Эпштейн, кружком лавристов через Е. С. Семяновского и еврейским социалистическим кружком в Берлине. С помощью Эпштейн завязал ставшие впоследствии одной из его главных революционных специальностей сношения с контрабандистами на прусской границе, получая из-за границы нелегальные издания, которые распространялись в Вильно и отправлялись в Петербург. Летом 1875 жил с В. Иохельсоном близ Вильно, устроив сапожную мастерскую. После обыска

30 июня т. г. в виленск. учительск. ин-те, обнаружившего у учеников ин-та нелегальн. издания, скрылся за границу; жил в Кенигсберге. За границей познакомился с германским с.-д. движением и считался позже его сторонником и «западником». Вернувшись нелегально в Россию (в Петербург), участвовал в качестве сигнальщика в организации побега П. Кропоткина из Николаевск. военного госпиталя 30 июня 1876. Состоял членом кружка «троглодитов» и одним из учредителей общества «Земля и Воля», входя в его центральную группу. Считался одним из самых видных практиков «Земли и Воли». Заведывал сношениями с заграницей, перевозя нелегально революционеров и транспорты запрещенной литературы. В 1877 привез из-за границы типографские принадлежности и организовал в Петербурге «Вольную Русскую типографию», в которой печатались землевольческие издания; он же доставил из-за границы поставленную весной 1878 типографию газеты «Начало», которая осенью 1878 перешла к землевольцам, а осенью 1879 к «Нар. Воле» (первая народовольческая типография в Саперном пер.). В 1878 получил от В. Осинского явку к управляющему имуществом Дм. Лизогуба В. Дриго, ездил к последнему в конце 1878 в Черниговск. губ., а весной 1879 в Одессу и Киев под именем мещанина Елиата Абрамовича Вайнера, вел с Дриго переговоры о передаче имущества Лизогуба на нужды революц. партии и передал «Земле и Воле» полученные таким путем деньги. В мае и июле 1879 ездил за границу для переговоров с иностранными банкирами об учете векселей Лизогуба. В «Земле и Воле» был сторонником направления, считавшего необходимой политическую борьбу и террор. Участвовал в качестве сигнальщика в покушении С. Кравчинского 4 авг. 1878 на шефа жандармов Мезенцова в Петербурге. В марте 1879, по приезде Гр. Гольденберга в Петербург, участвовал в сепаратных совещаниях (Г. Гольденберг, А. Михайлов, Л. Кобылянский, А. Квятковский, К. Соловьев) по поводу организации покушения на Александра II, высказался за покушение на заседании основного кружка «Земли и Воли» и участвовал в подготовке покушения А. Соловьева 2 апр. 1879 (вел наблюдения за царскими выходами). В 1878 и 1879 передал «Земле и Воле» и «Нар. Воле» 14000 руб., предназначенных Д. Лизогубом на организацию террористических актов. Был приглашен на Липецкий съезд, на котором не присутствовал за отъездом за границу. Осенью 1879 вошел в партию «Нар. Воля» и был избран членом Исполнит. к-та партии. Участвовал в комиссии по разделу имущества «Земли и Воли» между «Нар. Волей» и «Черным Переделом». В т. г. ездил в Швейцарию, где с помощью П. Кропоткина и В. Черкезова достал динамит и привез образцы его в Петербург. Арестован 28 окт. 1879 в Публичной библиотеке в Петербурге с паспортом на имя почетн. гражданина Давида Брафмана, причем в кармане его пальто были обнаружены номера «Нар. Воли» и «Программа общества для содействия революц. движению в России». С 6 ноября 1879 содержался в Трубецк. бастионе Петропавловск. крепости. Его революц. деятельность была частично раскрыта показаниями Гр. Гольденберга. Предан военному суду по обвинению в принадлежности к социально-революц. партии, стремившейся насильственным путем ниспровергнуть существовавший строй, в соучастии в подготовке покушения 2 апр. 1879 и в проживании по подложным паспортам. Судился Петербургск. военно-окр. судом 25—30 окт. 1880 по процессу 16-ти народовольцев (А. Квятковский, А. Пресняков, С. Ширяев и др.) и присужден к лишению всех прав состояния и к каторжным работам в рудниках без срока. Во время процесса содержался в ДПЗ, откуда 1 ноября 1880 переведен в Петропавловск. крепость как ссыльно-каторжный государств. преступник. Отправлен 1 июня 1881 в Карийскую каторжную тюрьму, куда прибыл 19 февр. 1882 и где содержался в оковах по 1 марта 1886. Изъят от действий манифеста 15 мая 1883 и выс. указа 17 апр. 1891. В 1882 входил в избранную товарищами-карийцами комиссию по вопросу о виновности заподозренного в предательстве и повешенного П. Успенского. Переведен 13 сент. 1890 в Акатуйск. каторжную тюрьму, откуда 22 декабря 1891 отправлен в вольную команду на Кару. Прибыл на Кару 13 янв. 1892. По постановлениям Особого совещания от 10 марта 1895 и от 13 сент. 1896 применены манифесты 14 ноября 1894 и 14 мая 1896, в силу которых бессрочная каторга сначала заменена срочной на 20 лет, а затем сокращена еще на один год. Вышел 10 марта 1898 на поселение в Забайкальск. обл.; жил в Чите, где занимался на ст. «Чита» конторскими работами и подвоз-

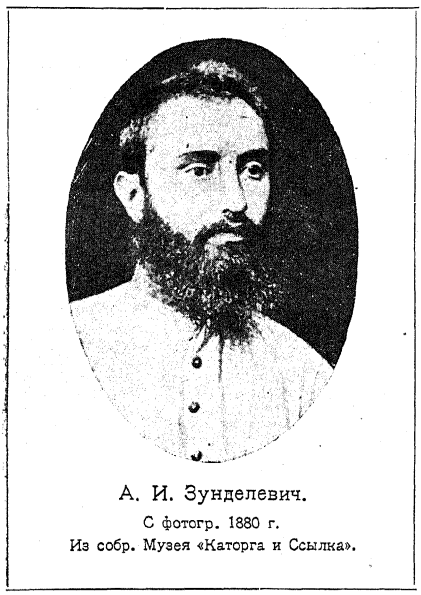

А. И. Зунделевич.
С фотогр. 1880 г.
Из собр. Музея «Каторга и Ссылка».

кой воды. По постановлению Забайкальск. казенной палаты от 12 окт. 1903 причислен к обществу крестьян Кенонск. сел., Читинск. у. В 1905 ему было разрешено поселиться в черте еврейск. оседлости с отдачею под надзор местной полиции. Вскоре затем амнистированный, вернулся в 1906 в Петербург. В 1907 эмигрировал. Присутствовал весной 1907 на съезде русской с.-д. партии в Лондоне. Впоследствии жил в Лондоне. Был близок по взглядам к правому крылу германской социал-демократии. Умер в Лондоне 30 авг. 1923.

Справки (Вайнштейн, Давидов, Дриго, С. Железняк, Э. Л. Зейдлер, Златопольский, М. Зунделевич, Мелллис).—МЮ 1887, №№ 9974 и 10064.—ДП V, 1882, № 1537, ч. 1. и ч. 8.—Обзор I, 11.—Свод (Ук.; или «Был.» 1907, VIII, 98, 100, 117).—Хроника, 50, 55, 108, 114, 115.—Список 1879—1884 гг., лл. 4, 16, 18, 21, 29.—Список псевдонимов.

В. Бурцев, За сто лет, II, 85, 98, 104.—В. Бурцев, Календарь (Ук.).—Больш. энциклопедия, т. 21.—Словарь Граната, т. 40, стр. 49 (автобиография Н. К. Буха), 268, 273, 278 (автобиография Ал-др Михайлова), 486, 497 (автобиография А. А. Филиппова).

А. И. Зунделевич, Письма к Л. Дейчу. Сб. «Группа Освобождение Труда» III, 197—226.—Л. Дейч, Смерть Аарона Зунделевича. «Кат. и Сс. 1924, I(8), 213—218.—Л. Дейч, Три свежие могилы. Сб. «Группа Освобождение Труда» I, 271—272.—Л. Дейч, Аарон Зунделевич. Сб. «Группа Освобождение Труда» II, 185—216.—М. Фроленко, А. И. Зунделевич. «Кат. и Сс.» 1924, I (8), 219—220 (или в его кн. «Записки семидесятника»).—Перечень некрологов Зунделевича в заграничных русских журналах см. в работе М. Дрея «Опыт указателя литературы по истории партии «Нар. Воля» (приложение к журн. «Кат. и Сс.» за 1929 г., стр. 22).

Процесс 20-ти народовольцев, стр. 14, 65, 66, 70, 73, 88 (или «Был.» 1906, I, 243—244, 300, 305; VI, 240, 256).—Процесс 16-ти народовольцев, 1, 14—17, 19, 20, 57, 68—69, 71, 72, 74—75, 77, 94, 105—107, 114, 120, 146, 158—164, 167, 168, 174—175, 196—199, 204, 213—214, 217—218, 225, 228—230, 232—234, 236.—Э. Серебряков, Очерки по истории «Земли и Воли», 47.—Я. Стефанович, Дневник карийца, 7, 10, 11, 24, 38, 100, 114, 119, 120, 122, 127.—Н. Виташевский, По Владимирке. Сб. «Наша страна», 378.—С. Цинберг, Первые социалистические органы в еврейской литературе. Сб. «Пережитое», I, П., 1908, стр. 238.—Б. Глинский, Революц. период, II, 305—307, 312—313, 363, 368, 391, 459, 468, 470—472.—В. Богучарский, Из истории политич. борьбы (Ук.).—Л. Дейч, Баловень судьбы, 51.—Н. Морозов, Повести моей жизни, II, 132, 136—137, IV, 85.—Л. Дейч, Русская революц. эмиграция 1870-х гг., 3.—П. Витязев, Материалы для биографии П. Л. Лаврова, 52.—Л. Дейч, Г. В. Плеханов, вып. I., 30, 32, 34.—В. Иохельсон, Первые дни «Нар. Воли», 12—18, 20.—П. Аксельрод, Пережитое, 303.—О. Аптекман, Черный Передел. Сб. «Черный Передел», 8, 10, 66.—О. Аптекман, «Земля и Воля» (Ук.).—Л. Дейч, 16 лет в Сибири (Ук.).—Л. Дейч, Роль евреев в русском революц. движении (Ук.).—Н. Бухбиндер, История еврейского рабочего движения в России (Ук.).—П. Лавров, Народники-пропагандисты (Ук.).—В. Чаплинский, Революц. прошлое Забайкалья. Сб. «1905 г. Революц. движение на Дальн. Востоке», 1925, 44.—Н. Бухбиндер, Из истории революц. пропаганды среди евреев в 70-х гг. «Историко-Революц. Сборник» I, 38—40, 42, 51—54, 56, 59.—Л. Дейч, Черный Передел. «Историко-Революц. Сборник» II, 278, 281, 289, 309—312, 314—316.—Э. Корольчук, Из переписки В. И. Засулич. «Историко-Революц. Сборник» II, 338, 340.—Ш. Л-н [Ш. Левин], К истории отношений чернопередельцев и народовольцев. «Историко-Революц. Сборник» II, 399.—Л. Дейч, Г. В. Плеханов в «Земле и Воле». Сб. «Группа Освобождение Труда» III, 59.—П. Куделли, Народовольцы на перепутьи, 1925, 163.—А. Прибылева-Корба и В. Фигнер, Народоволец А. Д. Михайлов (Ук.).—Переписка Г. В. Плеханова и П. Б. Аксельрода, тт. I—II (Ук.).—Из архива П. Б. Аксельрода (Ук.).—Л. Дейч, За полвека (Ук.).—А. Прибылева-Корба. «Нар. Воля». (Ук.).—Воспоминания Л. Тихомирова (Ук.).—И. Жук-Жуковский, Мартиролог Нерчинской каторги. Сб. «Кара», 246.—Н. Бух, Воспоминания, 98, 147, 150, 156, 185.—В. Левицкий, Партия «Нар. Воля», 48, 62, 71, 74, 94, 147, 175.—В. Фигнер, Сочинения, I, V (Ук.).—Х. Шур, Воспоминания, 63, 65, 68, 95.—Н. Русанов, В эмиграции (Ук.).—Дм. Кузьмин, Народовольческая журналистика (Ук.).—О. Любатович, Далекое и недавнее (Ук.).—А. Киржниц, Начало социалистической печати на еврейском языке в России. Сб. «Революц. движение среди евреев» I (Ук.).—А. Прибылев, Записки народовольца (Ук.).—А. Якимова, Процесс 16 террористов—первый народовольческий процесс. Сб. «Нар. Воля» перед царским судом» I (Ук.).—В Засулич, Воспоминания (Ук.).—С. Степняк-Кравчинский, Подпольная Россия (Ук.).—Архив «Земли и Воли» (Ук.).—Н. Васильев, В семидесятые годы, 112—114, 123.—П. Ивановская, Несколько слов о Желябове. Сб. «Народовольцы» III, 20, 21.—Исполнительный Комитет «Нар. Воли» и судьба его членов. Сб. «Народовольцы» III, 11, 13, 14.—Участники народовольческого движения. Сб. «Народовольцы» III, 298.—В. Короленко, История моего современника, т. III—IV (Ук.).—В. Короленко, Письма к П. С. Ивановской (Ук.).—Н. Кулябко-Корецкий, Из давних лет (Ук.).—Н. Никитина, Народовольческие процессы в цифрах. Сб. «Нар. Воля» перед царским судом» II, 128, 149, 153.—Н. Русанов, На родине (Ук.).—Ф. Кон, За 50 лет, I (Ук).

Корреспонденция из Вильно. «Вперед» 1875, № 16, стр. 505 и сл.—[Хроника]. «С родины на родину» I, 1893, стр. 7—8.—«Летучие Листки Фонда Вольной Русской Прессы», № 34, 1896, стр. 16.—Л. Шишко, К вопросу о роли интеллигенции в революцион. движении. «Вестник русск. революции» 1902, II, 95 (или его Собрание сочинений, т. IV, стр. 84).—М. Попов, «Земля и Воля» накануне Воронежского съезда. «Был.» 1906, VIII, 22.—М. Попов, Из моего революц. прошлого. «Был.» 1907, VII, 246.—Г. Осмоловский, Карийцы. «Мин. Годы» 1908, VII, 133.—Б. Фрумкин, Из истории еврейского революц движения 70-х гг. «Еврейск. Старина» 1911, II—III, 221, 222, 224—225, 234.—Г. Гуревич, Процесс еврейских социалистов в Берлине. «Еврейск. Старина», т. X (1918), 152, 153, 158.—Л. Зунделевич, Былое. «Начало» (Омск), 1917, № 1.—Из автобиографии В. Фигнер. «Был.» 1917, II (24), 179.—В. Иохельсон, Далекое прошлое. «Был.» 1918, VII (13), 54, 55, 57—60, 62, 65, 70, 71, 73.—Б. Н-ский, Новое о прошлом. «Был.» 1918, III (9), 228.—М. Лешерн-фон-Герцфельд, Воспоминания о побеге П. А. Кропоткина. «Был.», №17, 1921, стр. 62.—Л. Дейч, Как Плеханов стал марксистом. «Пролет. рев.» 1922, VII, 97, 99—101.—Л. Дейч, О воспоминаниях П. Б. Аксельрода. «Пролет. Рев.» 1923, X (22), 193, 196.—Н. Драго, Записки старого народника «Кат. и Сс.» 1923, VI, 12, 15, 18.—Е. Ярославский, Первая рабоч. организация в Забайкалье. «Пролет. Рев.» 1923, IV (16), 344.—Р. Кантор, Два письма Гр. Гольденберга из Трубецкого бастиона. «Кат. и Сс.» 1924, VI (13), 142—143.—С. Ковалик, Революционеры-народники в каторге и ссылке. «Кат. и Сс.», 1924, IV (11), 155.—Е. Ковальская, Страничка из жизни Г. Плеханова. «Кат. и Сс.» 1924, VI (13), 28, 30.—С. Мартыновский, На каторжном положении. «Кат. и Сс.» 1924, V (12), 182, 184, 206.—Р. М. Кантор, Автобиографическая записка и письма С. Ширяева. «Красн. Арх.» VII, 1924, стр. 82, 94, 105.—Письмо Ф. Я. Кона. «Пути Рев.» 1925, II, 224.—П. Ивановская, Первые типографии «Нар. Воли». «Кат. и Сс.» 1926, III (24), 32.—Б. Николаевский, В. Н. Черкезов. «Кат. и Сс.» 1926, IV, (25), 227.—Ем. Ярославский, С. И. Мартыновский. «Кат. и Сс.» 1926, VI (27), 201, 203, 211.—И. Белокон.ский, К истории политической ссылки 80-х гг. «Кат. и Сс.» 1927, II (31), 147.—Отрывки из автобиографии С. И. Мартыновского. «Канд. Звон» VI, 1927, стр. 18, 20.—Б. Николаевский, Новое о прошлом в зарубежной печати. «Кат. и Сс.» 1927, I (30), 241; II (31), 275—276.—Д. Страхов, Из эмиграции—на родину. «Кат. и Сс.» 1927, I (30), 212—213.—Р. Кантор. «Исповедь» Гр. Гольденберга. «Красн. Арх.» 1928, VI (30), 135—137, 169—170, 183.—Р. Кантор, Неопубликованные письма П. Л. Лаврова. «Кат. и Сс.» 1928, II (39), 38.—С. Лившиц, Подпольные типографии 60—80-х гг. «Кат. и Сс.» 1928, VI (43), 72—74; 1929, I (50), 64; VI (55), 58.—Л. Фрейфельд, Из прошлого. «Кат. и Сс.» 1928, IV (41), 76.—Н. Бух, Первая типография «Нар. Воли». «Кат. и Сс.», 1929.

VIII—IX (57—58), 62, 74—76.—Л. Дейч, В. Осинский. «Кат. и Сс.» 1929, V (54), 19.—К биографии Д. А. Лизогуба (Записка В. В. Дриго). «Кат. и Сс.» 1929, IV (53), 95, 98, 103.—Р. Кантор, Динамит «Нар. Воли». «Кат. и Сс.» 1929, VIII—IX (57—58), 119.—Ф. Кон, Ал-др Михайлов и карийская трагедия. «Кат. и Сс.» 1929, XI (60), 103.—В. Фигнер, М. А. Натансон. «Кат. и Сс.» 1929, VII (56), 143.—Н. Бух, В Петропавловск. крепости. «Кат. и Сс.» 1930, XI (72), 107.—Доклады ген.-адъют. Дрентельна Александру II. «Красн. Арх.» 1930, III (40), 163, 175.—Н. Сергиевский, «Черный Передел» и народники 80-х гг. «Кат. и Сс.» 1931, I (74), 8—9.—В. Фигнер, Письма участников процесса 16-ти. «Кат. и Сс.» 1930, III (64), 97—100, 104.—Н. Бух, Первый процесс народовольцев. «Кат. и Сс.» 1931, VII (80), 108, 109, III, 124—126, 133—134, 136, 139.—Д. Венедиктов, Петропавловская крепость и С. Дегаев. «Кат. и Сс.» 1931, III (76), 207.—Д. Венедиктов-Безюк, «Сухая гильотина». «Кат. и Сс.» 1932, VIII—IX (93—94), 131.—Я. Д. Баум, Тюремные письма С. Т. Ширяева к А. Д. Долгоруковой «Кат. и Сс.» 1932, VIII—IX (93—94), 266.

Зунделевич, Лев Исаакович (прозвище «Малый Зунд»), мещанин м. Солы, Ошмянск. у., Виленск, губ., еврей, брат Аарона Зунделевича (см.). Род. в 1865 в Вильно. Окончил Виленск. еврейск. учительск. ин-т. В 1884 выдержал при Московск. ун-те экзамен на звание аптекарск. помощника; состоял затем студентом Московск. технич. уч-ща(?). В середине 1880-х гг. принадлежал в Москве к кружку минчуков и виленцев (Р. и А. Скудины, Протас, Сухаревская), находившемуся в сношениях с московской народовольческой организацией через К. Терешковича. По данным наблюдения, перевозил в апр. 1887 на квартиру Скудиных тяжелые тюки (по предположению охран. отдел.—шрифт из тульской народовольческой типографии). Обыскан в Москве в мае 1887 и привлечен к дознанию при Московск. ж. у. по делу К. Терешковича и др. Принимал участие в студенческих беспорядках, происходивших в ноябре 1887, за что по распоряжению московск. ген.-губернатора ему было запрещено жить в Москве и Московск. губ. По выс. пов. от 27 июля 1888 выслан под гласн. надзор на 5 лет в Вост. Сибирь. Водворен в Средне-Колымске, Якутской обл. По постановлению Особого совещания от 30 апр. 1893 срок гласн. надзора продлен на 1 год с водворением в Могилевск. губ. Отправлен из Якутска 19 ноября 1893; прибыл в Могилев 4 марта 1894. Водворен в г. Быхове. По окончании срока гласн. надзора подчинен негласному с запрещением жить, помимо столиц и Петерб. губ., в Московск. губ., университетских и ряде других городов в течение 4-х лет. Жил в Вильно, в 1895—в Ревеле, служа приказчиком в писчебумажном магазине. В 1896 безуспешно просил о разрешении открыть в Ревеле библиотеку и книжную торговлю. В февр. 1900 привлечен в Ревеле к дознанию по обвинению в преступлении, предусмотренном 2 ч. 250 ст. улож. о наказ. по делу В. Трелиной, Гуткина и Орловского-Тана. На время дознания отдан в Ревеле на поруки. По соглашению м-ров вн. дел и юстиции дело это в отношении него прекращено. Служил затем в Ревеле агентом страхового общества «Надежда». Получив в 1902 право повсеместного жительства, перешел на должность инспектора того же об-ва в Петербург. В 1903 был замечен в сношениях с политически неблагонадежными лицами и проходил по агентуре Петербургск. охран. отделения по наблюдению за Исаем Головчинером. В 1917 напечатал в омской газете «Начало» свои воспоминания. Умер.

Сообщение Л. А. Кузнецова.—МЮ 1887, № № 10077 и 10118.—ДП III, 1894, № 679; V, 1882, № 1537, ч. 8.—Обзор XII, 49, 50, 130.—Ведомость XIII, 57—58.—Список поднадз. 1889, стр. 103; 1890, стр. 79, 1891, стр. 74; 1892, стр. 66; 1893, стр. 63, 1894, стр. 39.

Л. Зунделевич, Былое. «Начало» (Омск). 1917, № 1.

М. Кротов, Якутск. ссылка, 186.—К. Терешкович, Московск. революц. молодежь 80-х гг. и С. Зубатов, 7.—Участники народовольч. движения. Сб. «Народовольцы» III, 298.

Хроника борьбы с самодержавием. «Своб. Россия» 1889, № 3, стр. 24.—Б. Н-ский, Новое о прошлом. «Был.» 1918, № 9 (3), 228.—Тан, Колымская Иудея. «Еврейск. Летоп.» III, 1924, стр. 178, 181, 188, 193.—А. Макаревский, Политическая ссылка 1889 г. «Пути Рев.» 1926, IV (7), 101.—Н. Осипович, С. И. Мартыновский. «Канд. Звон» V, 1926, стр. 134—136, 138.—М. Поляков, Воспоминания о Колымском крае. «Кат. и Сс.» 1928, X (47), 121.

Зурабов, Исаак Семенович—см. И. С. Зурабян.

Зурабян (Зурабов), Исаак Семенович. Род. в 1863. В конце 1870 и начале 1880-х гг.—участник нелегальных кружков тифлисской учащейся молодежи радикально-народнического и национально-армянского направления. В 1891 получил звание лекаря. В 1896—1899—уездный врач в Джебраиле, Елисаветпольск. губ.; в 1908—городской врач в г. Шуше, той же губ.

Медиц. список.

С. Аркомед. Первая группа революционеров-армян на Кавказе, Тифлис, 1929, стр. 12.

Зуров, Александр Павлович, череповецк. дворянин—нелегальн. фамилия, под которой задержан в Москве 16 июня 1886, Ив. Троф. Ратнер-Цыценко (см.).

МЮ 1887, № 10037.

Зыбин, Николай Александрович—литературный псевдоним в начале 1880-х Льва Константиновича Буха (см.).

Н. Р. [Н. Русанов], Событие 1-го марта и Н. В. Шелгунов. «Был.» 1906, III, 43, 45.—С. Панов, 1 марта 1881 г. в мемуарн. литературе. Сб. «1 марта 1881 г.», М., 1933 (Ук.).

Зыков, студент Петербургск. ун-та. В сред. 1880-х гг. приезжал из Петербурга в Женеву для ознакомления с «Группой Освобождения Труда» и виделся с членами ее.

О. Слободский, Мои отношения к Группе «Освобождение труда». Сб. «Группа Освобождение Труда» V, 58.

Зыков, Владимир Иванович, сын священника. Род. в 1868 в с. Боготецке, Чаусск. у., Могилевск. губ. Окончил Смоленск. дух. семинарию. Привлекался к дознанию при Смоленск. ж. у. по делу смоленск. революц. кружка (дело Добротворского, Дьякова, Середы и др.). По непроверенным показаниям Добротворского, производил сбор денег по листку Исполнит. К-та в пользу тайной типографии в Смоленске и распространял запрещенные издания. Отрицая показания Добротворского, З. признал посещение квартиры Беловой в Смоленске, где собирался кружок семинаристов и реалистов. С 31 июля по 6 авг. 1889—

содержался под стражей, а затем отдан под особый надзор полиции. По соглашению м-ров вн. дел и юстиции дело о нем в 1890 прекращено. По распоряжению деп. пол от 16 июня 1890 подчинен негласн. надзору; жил в м. Добромысле, Оршанск. у., Могилевск. губ., давая частные уроки. В сент. 1890 назначен учителем Оршанск. приходск. уч-ща. В 1893 рукоположился в священники и был назначен в с. Голошевку, Оршанск. у., Могилевск. губ. Распоряжением деп пол. от 31 авг. 1895 (циркуляр от 23 ноября т. г.) негласн. надзор прекращен.

МЮ 1889, № 10823.—ДП III, 1890, № 74, ч. 39, и № 823; V, 1884, № 5253, ч. 1.

Участники народовольческого движения. Сб. «Народовольцы» III, 298.

Откровенные показания Н. А. Добротворского. «Был.» (загр.), № 9—10 (1909), 80, 85.

Зында, Михаил Иванович — см. М. И. Жинда.

Зырянов, Егор Павлович, крестьянин с. Усолья, Соликамск. у., Пермск. губ. В 1894—студент 2-го курса медиц. фак-та Казанск. ун-та. Привлекался к дознанию при Казанск. ж. у. по делу Аполл. Дьячкова. При обыске у него найдено значительное количество запрещенных изданий, печатных и гектографированных, и рецепты для составления массы для гектографа. Был близок с Дьячковым, признал получение от последнего нелегальных изданий и чтение их. По показанию Н. Чернявина, служил посредником по передаче переписанных им для гектографа запрещенных сочинений. С 27 дек. 1884 по 29 янв. 1885 содержался под стражей. По выс. пов. от 3 июля 1885 по вменении в наказание предварительного заключения подлежал особо бдительному надзору университетского начальства на 2 г., с заменою его, в случае увольнения или выхода из ун-та, гласн. надзором на тот же срок. Подчинен гласн. надзору в с. Усолье, откуда в январе 1886 переведен в Пермь. По окончании срока гласн. надзора подчинен негласному с запрещением жить в университетских городах. В 1889—1890 жил в с. Усолье у родителей. Распоряжением деп. пол. от 5 дек. 1892 негласн. надзор прекращен.

МЮ 1885, № 10794.—ДП III, 1887, № 818; 1890, № 74, ч. 43; V 1883, № 3559-б, ч. 3.—Ведомость IX, 9.—Список поднадз. 1886, стр. 61; 1887, стр. 66.

Зыссер, Павел Александрович, колпинск. (Петербургск. губ.) мещанин, сын кантониста. Род. 10 янв. 1865 в с. Горушке, Тихвинск. у., Новгородск. губ. Окончил в Петербурге приходскую школу. С 1872 жил в Петербурге, где в 1881 служил писцом на фабрике Губерта. Участвовал в организации возникшего в конце 1885 по инициативе В. Барыбина об-ва «Взаимность» и в 1886 подписал в числе других основателей прошение на имя м-ра вн. дел о разрешении названного об-ва, вследствие чего в мае 1886 выслан в г. Тихвин, Новгородск. губ., а оттуда в сентябре 1887 переведен в с. Грузино, той же губ. Ездил в т. г. нелегально в Петербург, где поддерживал сношения с знакомым ему с 1886 студентом И. П. Поповым, Н. П. Евстифеевым, А. В. Филипповой, от которых получал революц. издания. Повидимому тожественен с тем «рабочим Павлом», который намечался участником покушения 1 марта 1887 П. Шевыревым в руководители рабочей террористической группы. Задержан на ст. Чудово 17 окт. 1887 при возвращении из Петербурга. При нем найдены революц. издания и рукописи, вследствие чего привлечен тогда же к дознанию при Новгородск. ж. у. Вскоре, в виду обнаружения его сношений с И. П. Поповым, переведен в Петербург, где заключен в ДПЗ и привлечен к дознанию при Петербургск. ж. у. по делу И. и В. Поповых, Н. Евстифеева и др., обвинявшихся в составлении прокламаций по поводу казни участников покушения 1 марта 1887. Признал знакомство с

П. А. Зыссер.
С фотогр. 1905 г.
Из собр. Музея «Каторга и Ссылка».

И. и В. Поповыми, Евстифеевым и др. и террористическое направление их кружка. По выс. пов. от 22 сент. 1888 выслан под гласн. надзор в Вост. Сибирь на 5 лет. Отправлен из ДПЗ 2 ноября 1888. Водворен в сел. Братском, Нижнеудинск. окр., Иркутск. губ. В виду «хорошего поведения» переведен в июне 1891 в Усть-Удинск. сел., Балаганск. окр., той же губ., где служил по вольному найму в волостном правлении. До окончания срока гласн. надзора переведен с разрешения тов. м-ра вн. дел в сел. Вознесенское, Красноярск. окр., Иркутск. губ., где получил место дорожного мастера. По окончании срока гласн. надзора подчинен негласному с запрещением жить в столицах и столичных губ. и в городах университетских, Твери и Н.-Новгороде в течение 5 лет. В 1895 жил в с. Абаканском, Казанск. окр., Енисейск. губ., служа письмоводителем у земского заседателя. В т. г. ему отказано в разрешении жить в Петербурге. Тогда же переехал на Миасский завод, Троицк. у., Оренбургск. губ., где служил бухгалтером

в об-ве потребителей. В 1896—бухгалтер частного имения в Бирск. у., Уфимск. губ. В 1897 жил в Челябинске, служа счетоводом в управлении Зап.-Сибирск.ж.д.Находился в близких сношениях с Зобниным (Ив. или Николаем Мих.?) и вел с Москвой шифрованную переписку. В 1898 служил в Самаре в управлении Самаро-Златоустовск. ж. д. В 1898 подчинен особому надзору полиции и привлечен к дознанию при Петербургск. ж. у. по делу петербургск. кружка соц.-революционеров (дело П. Суханова). Изобличен в хранении нелегальн. изданий. По выс. пов. от 26 апр. 1900 подлежал гласн. надзору на 2 г. вне столиц, столичных и Таврическ. губ., университетских городов и фабричных местностей. В 1899 и 1900 жил в Томске и в д. Заварзиной, Томск. у.; в 1901 переехал в Самару, где служил в губ. земской управе. Был деятельным сотрудником томской газеты «Сибирская жизнь». Позже служил агентом конторы «Надежда» в г. Троицке, Оренбургск. губ. В 1902 по окончании срока гласн. надзора ему запрещено жить в столицах и столичных губ. и в университетских городах и фабричных местностях на один год. В т. г. арестован в Самаре и привлечен к дознанию при Самарск. ж. у. по обвинению по 251 ст. улож. о наказ. Дело о нем прекращено определением Самарск. губ. совещания от 22 марта 1905. Жил в Троицке. После 1905 отбыл годичное тюремное заключение в Челябинске как редактор газеты «Зауралье». По освобождении судился по обвинению в проносе писем от заключенных; оправдан судом. В 1917—член совета рабочих депутатов в Троицке(?). Умер в 1918.

Сообщения М. И. Зиссер и И. П. Попова.—МЮ 1887, № 10094; 1898 времен. канцелярия, № 11503.—ДП III, 1889, № 1281; 1893, № 888; 1901, № 1093, 1902, № 984; V, 1882, № 4711.—Дело Петербургск. губ. правления, II отдел., IV ст., 1888; № 10257.—Обзоры: XII, 71, 72, 122; XXII, 180.—Ведомость XII, 27.—Список поднадз. 1889, стр. 57; 1890, стр. 33; 1891, стр. 28; 1892, стр. 23; 1893, стр. 24.

И. Лукашевич, I марта 1887 г. Воспоминания (или сб. «А. И. Ульянов и дело 1 марта 1887 г.», 185).—Участники народовольч. движения. Сб. «Народовольцы» III, 297.

Хроника революц. борьбы. «Революц. Россия» 1902, № 13, стр. 23.—М. Поляков, Второе 1 марта. «Голос мин.» 1918, XII, 256, 295 (или отдельн. изд.)—А. Макаревский, Политическая ссылка 1889 г. «Пути рев.» 1926, IV (7), 101, 104.—Е. Яковенко, О втором 1 марта. «Кат. и Сс.» 1927, III (22), 23, 29.

Зюськин, Михаил Филиппович, крестьянин с. Омар, Мамадышск. у., Казанск. губ. Род. ок. 1860. В 1888—приказчик мануфактурного магазина в г. Ялуторовске, Тобольск. губ. В 1888 подчинен особому надзору и привлечен к дознанию по делу о распространении в г. Ялуторовске запрещенных изданий (дело С. Жебунева и др.). По словам ссыльного Дм. Пшибысова передал местному священнику запрещенную брошюру. При обыске у него найдена заметка «преступного» содержания. По соглашению м-ров юстиции и вн. дел дознание о нем в 1889 прекращено. По распоряжению деп. пол. от 19 дек. 1889 подчинен негласн. надзору в с. Омар. В мае 1890 выехал в г. Тюмень, Тобольск. губ.; служил там приказчиком в мануфактурном магазине; замечен в стремлении сблизиться с политически неблагонадежными лицами. В сент. 1890 уехал из Тюмени, жил в Асхабаде и Самарканде, где служил на вокзале ж. д. Умер в Самарканде в дек. 1892 в военном госпитале.

МЮ 1888, № 11098.—ДП III, 1889, № 1108; циркуляры за 1889 г.; 1890, № 74, ч. 25 и ч. 76.

Зябнин, Сергей Иванович, симферопольск. мещанин. Род. в 1849 в с. Серебряном, Мещовск. у., Калужск. губ. Окончил землемерно-таксаторские классы при Калужск. гимназии. В 1881—управляющий имением К. Винберга «Саяны» в Ялтинск. у. В марте 1881 привлечен к дознанию при Таврич. ж. у. по обвинению в подстрекательстве рабочих имения к отказу от присяги Александру III. На время дознания обязан подпиской о неотлучке с места жительства. По соглашению м-ров юстиции и вн. дел дознание о нем в т. г. прекращено с учреждением за ним негласн. надзора. По отзыву начальника Таврическ. ж. у. от 1881—политически крайне неблагонадежен; был близок с П. Теллаловым; у него жил студент Скулов, подчиненный надзору за участие в студенческих беспорядках; у него же в Саянах скрывался под именем Лескова студ. К. Н. Филиппов, бежавший накануне попытки арестовать его, и в марте 1881—Ив. Коковский. Арестован в авг. 1881 и вновь привлечен к дознанию при Таврическ. ж. у. по делу К. Винберга и др. по обвинению в сношениях с государственными преступниками и укрывательстве их. Доставлен 16 авг. т. г. в Симферополь. Содержался под стражей около 1 1/2 мес., а затем освобожден под залог в 5000 руб. По выс. пов. от 28 апр. 1882 подчинен гласн. надзору на 3 г. с воспрещением всяких отлучек без разрешения губернского начальства. Состоял под гласн. надзором в Саянах. По окончании срока гласного надзора подчинен там же негласн. надзору. В 1895—1903 жил в своем имении Ай-Мина, Ялтинск. у., занимаясь землемерными работами. Продолжал знакомство с политически неблагонадежными лицами. Негласн. надзор прекращен в 1903. В нач. 1900-х гг.—сотрудник одесского «Вестника виноделия».

Справки (К. Винберг, С. Зябнин).—МЮ 1881, №№ 8166 и 8439.—Доклады 1882, I, 448—466.—ДП III, 1881, № 197; 1890, № 74, ч. 64; V, 1882, № 2383; 1888, № 7657.—Обзоры: I, 31, алфавит 12; III, 41, 96.

С. Венгеров, Список.

Корреспонденция из Ялты. «Нар. Воля», № 6 (1881) («Литература партии «Нар. Воля», 145).—Хроника революц. борьбы. «Вестн. Нар. Воли» I, 126.—Из «Дела таврического губ. ж. у. о председателе Таврическ. земск. управы Винберге и его единомышленниках». «Был.» 1906, VIII, 188.